

2007

Statistische Erhebungen und Schätzungen

über Landwirtschaft und Ernährung

Statistiques et évaluations

concernant l'agriculture et l'alimentation

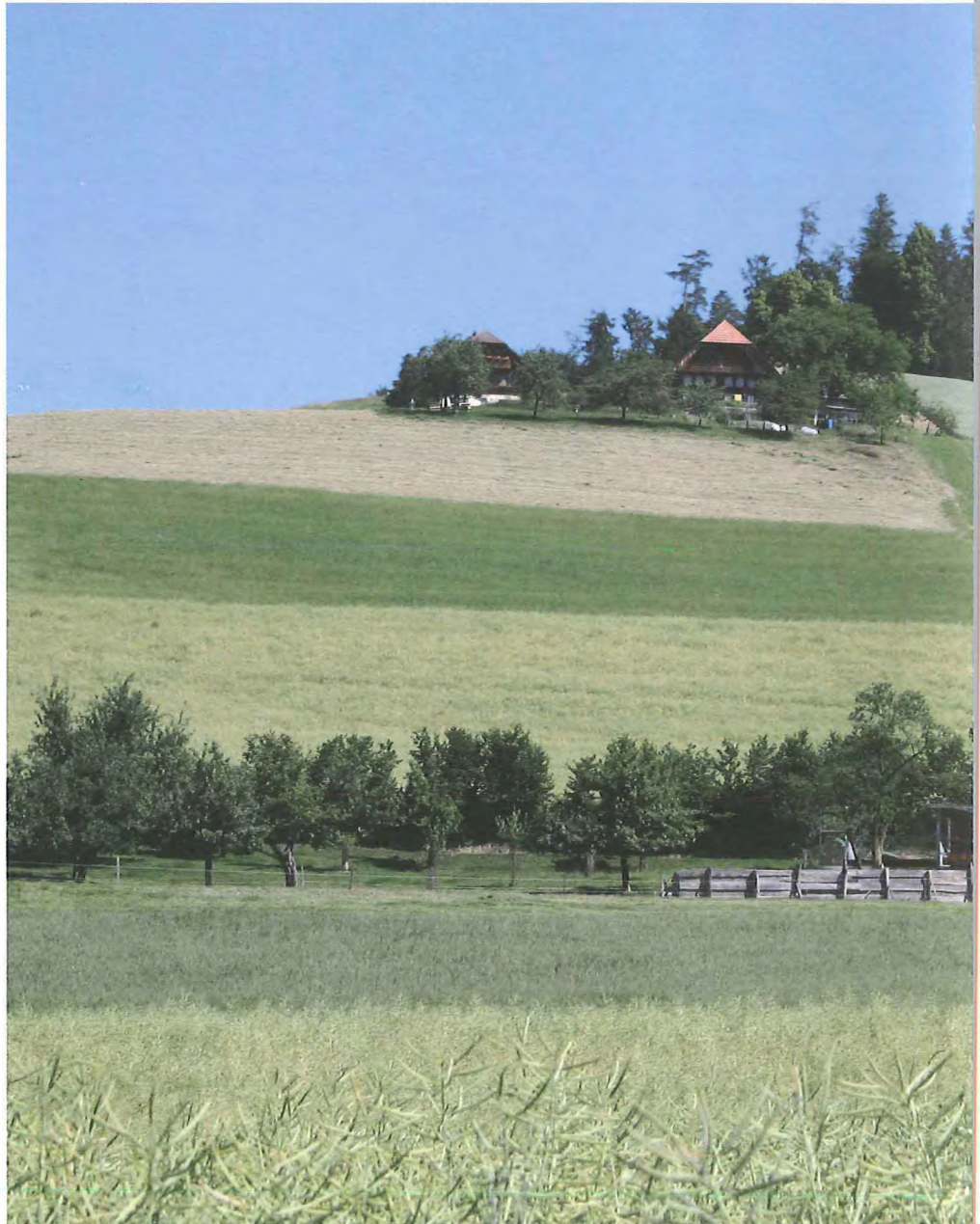

SBV Schweizerischer Bauernverband

USP Union Suisse des Paysans

Inhaltsübersicht	Seite	Table des matières	Page
Vorwort	3	Avant-propos	3
Einleitung	4	Introduction	4
Zeichenerklärung, Abkürzungen	6	Explications des signes, liste des abréviations	6
Kapitel		Chapitre	
1 Betriebsverhältnisse	7	1 Conditions d'exploitation	7
2 Pflanzenbau	32	2 Production végétale	32
3 Viehwirtschaft	59	3 Production animale	59
4 Produktionsmittel und Umwelt	84	4 Agents de production et environnement	84
5 Aussenhandel	111	5 Commerce extérieur	111
6 Ernährung	124	6 Alimentation	124
7 Preise, Löhne, Zinsen	142	7 Prix, salaires, intérêts	142
8 Massnahmen von Bund und Kantonen	165	8 Mesures de la Confédération et des cantons	165
9 Buchhaltungsergebnisse, Produktionskosten	198	9 Résultats comptables, coûts de production	198
10 Landwirtschaftliche Gesamtrechnung	210	10 Les comptes économiques de l'agriculture	210
11 Bevölkerung, Organisationen, landwirtschaftliche Ausbildung	219	11 Population, organisations, formation professionnelle agricole	219
12 Internationale Vergleiche	234	12 Comparaisons au niveau international	234
Stichwortverzeichnis	244	Index	244
Impressum	248	Impressum	248

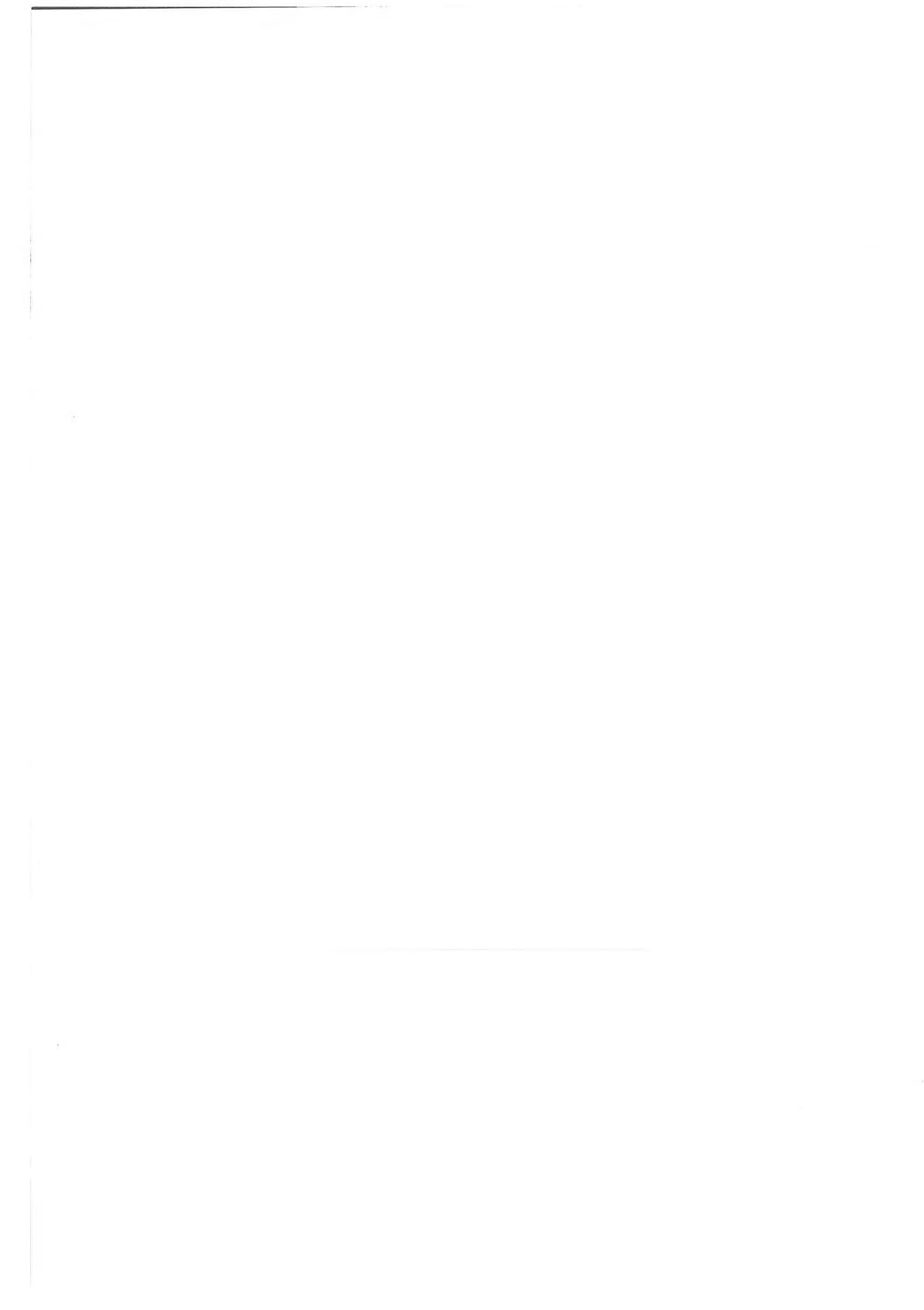

Vorwort

Mit der vorliegenden Ausgabe erscheinen - im 111. Jahr des Bestehens des Schweizerischen Bauernverbandes - die statistischen Erhebungen und Schätzungen bereits zum 84. Mal. Das Layout wurde für die vorliegende Ausgabe leicht geändert. Insbesondere wurde die Namensgebung der Kapitel vereinfacht. Wie die vielen Hefte vorher enthält auch das jüngste Werk eine möglichst aussagekräftige und aktuelle Sammlung der zugänglichen amtlichen und privaten landwirtschaftlichen Statistik. Die meisten Tabellen zeigen die zeitliche Entwicklung der interessierenden Sachverhalte der schweizerischen Landwirtschaft. Soweit nicht Zeitreihen oder Jahresvergleiche aufgeführt sind, handelt es sich wo möglich um Daten des Jahres 2007.

Bei der Bearbeitung des Heftes durften wir die Mitarbeit einer grossen Zahl von Amtsstellen, Organisationen und Personen in Anspruch nehmen. Ihnen allen danken wir an dieser Stelle bestens. Namentlich erwähnen möchten wir die Bundesämter für Statistik, für Landwirtschaft und für Umwelt, welche uns Auswertungen der eidgenössischen Zählungen und administrativer Daten zur Verfügung stellen, sowie die Sektion Statistik der eidgenössischen Oberzolldirektion. Ein besonderer Dank gilt auch unseren teils langjährigen, unentgeltlich mitarbeitenden Berichterstattern über die Erträge im Pflanzenbau, tierische Leistungen, den Absatz von Produkten, Preise und andere wichtige Fakten, sowie den angeschlossenen oder befreundeten Organisationen. Wir hoffen, dass das vorliegende Heft zum besseren Verständnis für die Vorgänge in der schweizerischen Landwirtschaft und die Leistungen der Bauernbetriebe beitragen kann.

Brugg, August 2008

Schweizerischer Bauernverband

Jacques Bourgeois, Direktor
Daniel Erdin, Leiter SBV Statistik

Avant-propos

La présente édition de «Statistiques et évaluations» constitue le 84e fascicule depuis sa création par l'Union suisse des paysans, il y a 111 ans. La mise en page a été légèrement adaptée pour l'édition actuelle. Surtout la dénomination des chapitres a été simplifiée. Comme les précédentes éditions, cet ouvrage contient un assemblage des statistiques les plus importantes et pertinentes à partir des sources disponibles officielles et privées. La plupart des tableaux montre l'évolution chronologique des principales données sur l'agriculture suisse. Lorsque les données ne sont pas présentées sous forme de séries chronologiques ou de comparaisons pluriannuelles, elles concernent essentiellement l'année 2007.

Le relevé des données n'aurait pas été possible sans la collaboration d'un grand nombre d'organismes, d'organisations et de personnes, notamment celle des offices fédéraux de la statistique et de l'agriculture, qui ont mis à notre disposition les résultats du dépouillement des recensements fédéraux et de certaines données administratives, ainsi que celle de la section des statistiques de l'Administration fédérale des douanes. Nous remercions toutes les personnes concernées de leur précieuse collaboration. Nous saisissons cette occasion pour remercier à la fois les organisations affiliées ou amies, ainsi que nos correspondants bénévoles qui, depuis de nombreuses années, nous permettent de disposer de données importantes sur les rendements de la production végétale et animale, l'écoulement de produits, les prix et d'autres domaines majeurs. Nous espérons que la présente édition permettra de mieux comprendre l'évolution de l'agriculture suisse et les prestations multiples des exploitations agricoles.

Brugg, août 2008

Union Suisse des Paysans

Jacques Bourgeois, Directeur
Daniel Erdin, Responsable USP Statistique

Einleitung

Statistik wozu?

Vieles in der menschlichen Gesellschaft hat sich in den vergangenen Jahren und Jahrzehnten verändert. Das wirtschaftliche Leben ist komplexer geworden. Die Berufsfelder haben sich aufgefächert. In vielen Bereichen sind ungeahnte Wissensfortschritte erzielt worden. Eines ist aber geblieben, in Gesellschaft und Wirtschaft sind Auseinandersetzungen zu führen und Entscheidungen zu treffen. Hier kommt die Statistik zum Zug. Sie ermittelt und veranschaulicht Zustände und Entwicklungen auf möglichst objektive und nachvollziehbare Weise. Damit vermag sie diese notwendigen Auseinandersetzungen zu objektivieren und Entscheidungen sicherer zu machen.

Gesellschaftliche Veränderungen, neue wissenschaftliche und technische Erkenntnisse, die scheinbar unaufhaltsame Globalisierung der Wirtschaft, sowie Erscheinungen in der Natur wirken auch auf die Landwirtschaft ein. In der Schweiz begegnen die Landwirte mit Ideenreichtum und Beweglichkeit den Herausforderungen. Der Gesetzgeber will sie unterstützen durch die Formulierung adäquater Agrarpolitiken.

Die statistischen Erhebungen und Schätzungen wollen Grundlagen liefern, um die wesentlichsten Auswirkungen möglicher Entscheidungen auf die Landwirtschaft und die Ernährung der Schweiz aufzeigen zu können und damit einen Beitrag leisten zum Verständnis, zur Stärkung und zur gedeihlichen Weiterentwicklung der Landwirtschaft zum Wohl unseres Landes.

Wirklichkeit und Statistik

Statistikproduzenten und Statistikbenutzer müssen sich bewusst sein, dass auch die Statistik ihre Grenzen hat. Sie liegen einerseits in der zeitlichen, räumlichen und sachlichen Erfassbarkeit von Zuständen und Bewegungen und andererseits in der Eignung der verwendeten Methode für die Abbildung des interessierenden Sachverhaltes. Viele Statistiken beruhen auf Stichprobenerhebungen. Die resultierenden Werte werden zwar meistens als absolute Zahlen publiziert, weisen grundsätzlich jedoch einen gewissen Schwankungsbereich (Vertrauensintervall) auf, falls sie für die zugrunde liegende Grundgesamtheit hochgerechnet werden.

Mit dem Jahresheft arbeiten

Damit die gewünschten Daten rascher aufgefunden werden können, sind die Tabellen des vorliegenden Heftes in zwölf Kapitel eingeteilt. Am Anfang jedes Kapitels steht ein Tabellenverzeichnis. Ein Kommentar und einige grafische Darstellungen vermitteln einen raschen Überblick über die Inhalte der einzelnen Tabellen. Ein alphabetisches Stichwortverzeichnis im Anhang erleichtert den Zugriff auf einzelne Fakten.

Die Tabellen stehen auf elektronischen Datenträgern zur Verfügung. Benutzer erhalten Auskunft über die Mailadresse myrta.kaeslin@sbv-usp.ch oder die Telefonnummer 056/462 51 11. Über diese Kontaktmöglichkeit können auch Auskünfte über weiterführende Statistiken und frühere Daten eingeholt, sowie Publikationen bestellt werden. Die meisten Tabellen sind auch auf der Homepage der SBV Statistik (www.sbv-usp.ch/Statistik) abrufbar.

Die SBV Statistik publiziert aktuelle statistische Daten laufend in der Publikation landwirtschaftliche Monatszahlen. Diese kann über ein Online-Abonnement bezogen werden. Informationen zu dieser Publikation und zu weiteren Angeboten finden Sie auf der erwähnten Homepage der SBV Statistik. Ältere Ausgaben können dort zur Ansicht gratis bezogen werden.

Introduction

Pourquoi des statistiques?

Au fil des ans et des décennies, notre société a connu de profonds changements. La vie économique est devenue plus complexe. L'éventail des activités professionnelles s'est élargi. Dans de nombreux domaines, les progrès de la science ont atteint des niveaux insoupçonnés. Un élément reste cependant immuable: les débats à mener et les décisions à prendre, tant dans la société que dans l'économie. C'est ici que les statistiques entrent en jeu. Elles permettent de déterminer et d'illustrer des situations et des évolutions d'une façon aussi objective et aussi concrète que possible. Ce faisant, elles rendent les débats à mener plus objectifs et conduisent à des décisions plus judicieuses.

Les changements dans la société, les progrès scientifiques et technologiques et le processus inexorable de la mondialisation de l'économie s'accompagnent aussi d'impacts majeurs sur l'agriculture. En Suisse, les agriculteurs répondent à ces défis par l'innovation et la flexibilité. Le législateur, de son côté, cherche à définir la politique agricole la plus appropriée.

Les «Statistiques et évaluations» veulent fournir des bases permettant de reconnaître les principales conséquences des décisions prises sur les secteurs agricole et agroalimentaire suisses, contribuant ainsi à obtenir plus de compréhension pour l'agriculture, à la renforcer et à en assurer la prospérité pour le bien de notre pays.

Réalité et statistiques

Les producteurs et les utilisateurs de statistiques doivent reconnaître que la statistique touche aussi à des limites. Ces limites se situent d'une part, dans la possibilité d'enregistrer les circonstances et les mouvements au niveau de l'espace, du temps et de la pratique et, d'autre part, dans l'adéquation des méthodes utilisées pour illustrer les faits en question. Une grande partie des statistiques est basée sur des enquêtes par sondage. Les résultats sont publiés le plus souvent en chiffres absolus. Mais ils subissent toutefois une certaine variation (intervalle de confiance), s'ils sont extrapolés pour la population en général.

Travailler avec l'annuaire

Les tableaux de la présente édition sont répertoriés en douze chapitres permettant de trouver rapidement les données désirées. Une liste des tableaux se trouve au début de chaque sous-chapitre. Un commentaire et quelques graphiques donnent un rapide aperçu du contenu des différents tableaux. L'accès à chacun des faits relatés est facilité par une liste de mots-clés annexée, répertoriés par ordre alphabétique.

Les tableaux sont à disposition sur un support électronique de données. Les utilisateurs peuvent obtenir des renseignements par l'adresse E-mail myrta.kaeslin@sbv-usp.ch ou en composant le 056/462 51 11. Par cette voie de contact, il est possible d'obtenir des renseignements sur d'autres statistiques et sur des données antérieures ou de placer des commandes pour d'autres statistiques. La plupart des tableaux peuvent également être consultés sur le site Internet de l'USP Statistique (www.sbv-usp.ch/statistique).

L'USP Statistique fait paraître des données statistiques actuelles dans sa publication « Données mensuelles sur l'agriculture ». Cette publication peut être obtenue au moyen d'un abonnement en ligne. Des informations sur cette publication et sur d'autres offres sont indiquées sur le site Internet mentionné. D'anciennes éditions peuvent être téléchargées à titre gratuit.

Von der Statistik erfasste Einheiten

Zur Erleichterung der Interpretation der Tabellen in Kapitel 1 (Betriebsverhältnisse), Kapitel 2 (Pflanzenbau), Kapitel 3 (Tierhaltung) und Kapitel 8 (Massnahmen des Bundes) machen wir Sie darauf aufmerksam, dass es unterschiedliche Abgrenzungen des untersuchten Objektes (z. B. des landwirtschaftlichen Betriebes) gibt, je nach Quelle der in den Tabellen publizierten Daten.

So berücksichtigt das Bundesamt für Statistik (BFS) in den Betriebszählungen und Strukturhebungen alle landwirtschaftlichen Betriebe, die eine bestimmte Mindestgrösse erreichen. Seit 1995 verwendet das BFS die Normen für Mindestbetriebsgrössen der EU. Diese sind höher als die früher vom BFS verwendete Erfassungsschwelle, so dass die als Kleinstbetriebe bezeichneten nicht mehr zu den landwirtschaftlichen Betrieben gezählt werden. (1990 wurden rund 14'600 Kleinstbetriebe gezählt.) Ihre Produktion ist seither in den nichtlandwirtschaftlichen Hausgärten inbegriffen.

Auf einige Betriebszweige wie Getreide, Ölfrüchte und Rindviehhaltung hat die Erhöhung der Schwellenwerte keinen nennenswerten Einfluss. Andere Betriebszweige wie Weinbau, Kartoffeln, Gemüse, Beeren, Kleinvieh- und Bienenhaltung betrifft es dagegen stärker. Hier spielen die Kleinstbetriebe in einzelnen Regionen eine wichtige Rolle.

Wird nun von landwirtschaftlichen Betrieben gesprochen, so versteht man darunter meistens die Betriebe welche durch die Betriebszählung (oder Strukturhebung) erfasst werden.

Beim Vollzug von agrarpolitischen Massnahmen, wie die Abgeltung der Leistungen der Landwirtschaft mit Direktzahlungen (Kapitel 8), fallen beim Bundesamt für Landwirtschaft (BLW) viele Daten an. Diese werden administrative Daten genannt. Je nach Verwendungszweck bzw. Massnahme ändert das zu untersuchende Objekt, d. h. einmal sind aufgrund einer Massnahme die Bio-Betriebe betroffen, bei einer anderen Massnahme nur die Kartoffelproduzenten inbegriffen Kleinstproduzenten etc. Auch bei Verwendung von administrativen Daten ist es daher wichtig deren Geltungsbereich zu kennen.

In dieser Publikation verwenden wir beide Datenquellen. Die administrativen Daten werden vor allem in den Tabellen über Produktion und über Subventionen verwendet. Die Tabellen über Flächen, Bestände und Betriebsstruktur greifen vor allem auf die BFS-Daten zurück. Es ist daher möglich (je nach Datenquelle), für ein Produkt z. B. zwei unterschiedliche Flächenangaben zu finden. Das ist auf die oben erwähnten unterschiedlichen Abgrenzungen zurückzuführen. Zusammenfassend kann man sagen, dass diese Unterschiede nur bei Produktionszweigen von Bedeutung sind, wo Kleinstbetriebe eine wichtige Rolle spielen.

Die Versorgungsbilanzen (Kapitel 2 und 3) beziehen sich auf den gesamten Bereich Landwirtschaft, d. h. es werden alle Produzenten landwirtschaftlicher Erzeugnisse (inbegriffen Kleinstbetriebe und landwirtschaftliche Hausgärten) berücksichtigt. Der Begriff stimmt hier ungefähr mit demjenigen der Betriebszählung nach der früher verwendeten Mindestgrösse überein.

Die Versorgungsbilanzen einiger Produkte berechnen wir entweder auf betrieblicher Stufe oder als gesamte Versorgungsbilanz. Die Struktur beider Berechnungen ist gleich. Die Betriebsbilanz beschreibt den Warenfluss (Erzeugung und Verwendung) auf den Betrieben während einem Kalenderjahr und liefert die notwendigen Mengenangaben für die Berechnung des Produktionswertes (Kapitel 10). Die gesamte Versorgungsbilanz beschreibt den Warenverkehr in einem Land während einem Kalenderjahr. Zusätzlich zur Betriebsbilanz werden hier auch die Aussenhandelswerte berücksichtigt.

Unités saisies par la statistique

Pour faciliter l'interprétation des tableaux au chapitre 1 (conditions d'exploitation), au chapitre 2 (production végétale), au chapitre 3 (production animale) et au chapitre 8 (mesures de la Confédération), nous attirons l'attention des lecteurs sur le fait qu'il existe différentes manières de cerner l'objet à examiner (p.ex. l'exploitation agricole), selon la source des données publiées dans les tableaux.

C'est ainsi que, dans le recensement des exploitations et le relevé des structures agricoles, l'Office fédéral de la statistique (OFS) tient compte des exploitations qui atteignent une certaine taille. Dès 1995, l'OFS a utilisé les normes de l'UE pour les grandeurs minimales d'exploitation qui sont supérieures au niveau limite utilisé antérieurement par l'OFS, de manière à ce que les petites exploitations désignées comme telles, ne sont plus reprises. (En 1990, on a comptabilisé environ 14 600 petits producteurs). Leur production est intégrée dans les jardins familiaux non agricoles.

L'augmentation des valeurs seuil n'a aucune influence notable sur des branches telles que les céréales, les oléagineux et l'élevage des bovins. D'autres branches, comme la vigne, les pommes de terre, les légumes, les petits fruits, le petit bétail et l'apiculture, sont par contre plus fortement touchées. Les petits producteurs dans les régions séparées jouent en effet ici un rôle important.

Par exploitations agricoles, on entend généralement des exploitations qui sont comprises dans le recensement, ou le relevé des structures agricoles.

L'Office fédéral de l'agriculture (OFAG) produit beaucoup de données, appelées données administratives, dans sa mise en œuvre des mesures de politique agricole, telles que l'indemnisation des prestations de l'agriculture au moyen des paiements directs (chapitre 8). L'objet soumis à examen change selon le but d'utilisation ou le sens des mesures. Dans le cadre d'une mesure, sont concernées une fois les exploitations Bio, une autre fois uniquement les producteurs de pommes de terre (y compris les petits producteurs) etc. Lors de l'utilisation de données administratives, il importe aussi de connaître leur champ d'application.

Dans cette publication, nous utilisons les deux sources de données. Les données administratives sont surtout utilisées dans les tableaux sur la production et sur les subventions. Les tableaux sur les surfaces, le cheptel et la structure d'exploitation se réfèrent principalement aux données de l'OFS. Raison pour laquelle il est par exemple possible (selon la source des données) de trouver pour un produit deux différentes indications de surface. Cela est dû aux différentes délimitations indiquées ci-dessus. En conclusion, on peut dire que ces différences n'ont d'importance que pour les branches de la production où les petits producteurs jouent un rôle prépondérant.

Les bilans d'approvisionnement (chapitres 2 et 3) se réfèrent à l'ensemble de l'agriculture, c'est-à-dire qu'ils prennent en considération tous les producteurs agricoles (y compris les petits producteurs et les jardins familiaux des exploitants). La notion concorde approximativement avec celle du recensement des exploitations selon la grandeur minimale utilisée autrefois.

Nous calculons les bilans d'approvisionnement de quelques produits soit à l'échelon de l'exploitation, soit en tant que bilan d'approvisionnement général. La structure des deux modes de calculs est identique. Le bilan à la ferme décrit le mouvement des marchandises (production et utilisation) dans les exploitations durant une année civile, et il fournit les données de quantité indispensables au calcul de la valeur de la production (chapitre 10). Le bilan d'approvisionnement général décrit les mouvements de marchandises dans un pays durant une année civile. Ce type de bilan tient compte, en plus du bilan à la ferme, des valeurs du commerce extérieur.

Zeichenerklärung, Abkürzungen

Ein Strich (-) anstelle einer Zahl bedeutet, dass nichts vorkommt (absolut Null).

Eine Null (0 oder 0,0 usw.) bedeutet eine Grösse, die kleiner ist als die Hälfte der verwendeten Einheit (jedoch grösser als absolut Null).

Drei Punkte (...) anstelle einer Zahl bedeuten, dass diese nicht erhältlich oder ohne Bedeutung ist oder aus anderen Gründen weggelassen wurde.

Ein Schrägstrich (/) zwischen zwei Jahreszahlen X und Y steht für den Durchschnitt der Jahre X bis Y (z.B. 1991/95 heisst Durchschnitt der Jahre 1991 bis 1995).

Die in der Vorspalte mehrmals verwendeten Abkürzungen für die Zonen entsprechen der Zoneneinteilung gemäss dem landwirtschaftlichen Produktionskataster:

T/P 1	Ackerbauzone	}	Tal-region	}	Tal- gebiet
T/P 2	erweiterte Übergangszone				
T/P 3	Übergangszone	}	Hügel-region		
T/P 4	Hügelzone				
B/M 1	Bergzone I	}	Berg- und Hügelzone	}	Berg- gebiet
B/M 2	Bergzone II				
B/M 3	Bergzone III				
B/M 4	Bergzone IV				

Die Grössenklassen beziehen sich auf die landwirtschaftliche Nutzfläche in ha, sofern in der Tabelle nichts anderes vermerkt ist.

Bio (Betriebsgruppe): Betriebe mit anerkannter biologischer Bewirtschaftung.

1 Dezitonne (dt) = 100 Kilogramm (kg)

1 Terajoule (TJ) = 1000 Gigajoule (GJ) = 106 Megajoule (MJ) = 109 Kilojoule (kJ) = 1012 Joule (J)

1 Kalorie (cal) = 4.184 Joule (J)

1 Kilowattstunde (kWh) = 3.6 Megajoule (MJ)

GVE: Grossvieheinheit

RGVE: Raufutterverzehrende Grossvieheinheit

LN: Landwirtschaftliche Nutzfläche

ÖLN: Ökologischer Leistungsnachweis, bestehend aus tiergerechter Haltung der Nutztiere, ausgeglichene Düngerbilanz, angemessener Anteil an ökologischen Ausgleichsflächen, geregelte Fruchtfolge, geeigneter Bodenschutz, Auswahl und gezielte Anwendung der Pflanzenbehandlungsmittel und für Biobetriebe noch spezielle Bestimmungen.

Bei den Berufsbezeichnungen wird aus Platzgründen nur die männliche Form verwendet. Gemeint sind in jedem Fall jedoch beide Geschlechter in gleicher Weise.

Explications des signes, liste des abréviations

Un tiret (-), au lieu d'un chiffre, signifie que rien ne se passe (zéro absolu).

Un zéro (0 ou 0.0, etc.) correspond à une grandeur inférieure à la moitié de l'unité utilisée (bien que supérieure au zéro absolu).

Trois points (...), au lieu d'un chiffre, signifient que les données ne sont pas disponibles ou sont sans importance, voire qu'elles peuvent être laissées de côté pour d'autres raisons.

Une barre oblique (/) entre deux années (X et Y) correspond à la moyenne de la période allant de X à Y (par ex. 1991/95 signifie la moyenne des années allant de 1991 à 1995).

Les abréviations des zones, utilisées à plusieurs reprises dans l'avant-colonne, correspondent à la répartition des zones conformément au cadastre de la production agricole :

T/P 1	zone de grand. cultures	}	région de plaine	}	rég.de plaine
T/P 2	zone intermédiaire élargie				
T/P 3	zone intermédiaire	}	rég. de collines		
T/P 4	zone des collines				
B/M 1	zone de montagne I	}	zone des collines et de mon- tagne	}	rég.de mon- tagne
B/M 2	zone de montagne II				
B/M 3	zone de montagne III				
B/M 4	zone de montagne IV				

Les ordres de grandeurs se rapportent aux surfaces agricoles utiles en ha, pour autant que le tableau ne donne pas d'autres précisions.

Bio (groupe d'exploitation): Exploitations avec mode de production biologique reconnu.

1 décitonne (dt) = 100 kilogrammes (kg)

1 térajoule (TJ) = 1000 gigajoules (GJ) = 106 mégajoules (MJ) = 109 kilojoules (kJ) = 1012 joules (J)

1 calorie (cal) = 4.184 joules (J)

1 kilowattheure (kWh) = 3.6 mégajoules (MJ)

UGB: Unité de Gros Bétail

UGBFG: Unité de Gros Bétail consommant des Fourrages Grossiers

SAU: Surface Agricole Utile

PER: Prestations écologiques requises constituées de la garde des animaux de rente respectueuse de l'espèce, du bilan de fumure équilibré, de la part équitable de surfaces de compensation écologique, de l'assolement régulier, de la protection appropriée du sol, de la sélection et utilisation ciblée des produits de traitement des plantes et des dispositions spéciales pour les exploitations biologiques.

Pour des raisons de place, nous nous sommes limités à indiquer le nom masculin des professions. Il va de soi que les hommes et les femmes sont pris en compte de la même manière.

1. Betriebsverhältnisse

- 1 Landwirtschaftsbetriebe
- 2 Landwirtschaftliche Nutzfläche der Landwirtschaftsbetriebe
- 3 Landwirtschaftsbetriebe nach Grössenklassen
- 4 Mittlere landwirtschaftliche Nutzfläche der Landwirtschaftsbetriebe
- 5 Landwirtschaftliche Betriebe nach ihrer betriebswirtschaftlichen Ausrichtung
- 6 Landwirtschaftsbetriebe mit Nutztieren
- 7 Landwirtschaftsbetriebe mit Einkommen aus innerbetrieblicher Diversifikation der Tätigkeit
- 8 Indikatoren ausgewählter Nebentätigkeiten der landwirtschaftlichen Betriebe
- 9 Biologischer Landbau
- 10 Eigentumsverhältnisse
- 11 Bewirtschafter und Bewirtschafterinnen nach Altersklassen
- 12 Voraussichtlicher Fortbestand der Familienbetriebe deren LeiterInnen das 50. Altersjahr überschritten haben
- 13 Beschäftigte in Landwirtschaftsbetrieben
- 14 Landwirtschaftsbetriebe mit Vollzeit Beschäftigten und Zahl der Beschäftigten
- 15 Landwirtschaftsbetriebe nach der Zahl der Standardarbeitkräfte (SAK)
- 16 Arbeitszeit der Erwerbstätigen im land- und forstwirtschaftlichen Sektor
- 17 Erwerbstätige im land- und forstwirtschaftlichen Sektor nach Altersklassen
- 18 Erwerbstätige in der Landwirtschaft und den übrigen Wirtschaftsklassen
- 19 Erwerbstätige im 1. Wirtschaftssektor, Jahres- bzw. Quartalsdurchschnitte
- 20 Stallsysteme und Hofeinrichtungen
- 21 Erfasste Motoren, Geräte und Maschinen
- 22 Bestand und neu in Verkehr gesetzte Landwirtschaftsfahrzeuge

1. Conditions d'exploitation

- 1 Exploitations agricoles
- 2 Surface agricole utile des exploitations agricoles
- 3 Exploitations agricoles par classes de grandeur
- 4 Surface agricole utile moyen des exploitations agricoles
- 5 Exploitations agricoles selon l'orientation technico-économique
- 6 Exploitations agricoles avec animaux pour la production
- 7 Exploitations agricoles avec un revenu dérivant de la diversification de l'activité
- 8 Indicateurs d'activités accessoires choisies des exploitations agricoles
- 9 Agriculture biologique
- 10 Conditions de propriétés
- 11 Exploitants selon les classes d'âges
- 12 Pérennité prévue des entreprises familiales dont les exploitants ont plus de 50 ans
- 13 Emploi dans des exploitations agricoles
- 14 Exploitations agricoles avec personnel à plein temps et effectif des emplois
- 15 Exploitations agricoles selon le nombre d'unité de main-d'oeuvre standard (UMOS)
- 16 Temps de travail des personnes actives occupées dans le secteur agricole et forestier
- 17 Personnes actives occupées dans le secteur agricole et forestier selon les classes d'âge
- 18 Personnes actives occupées dans l'agriculture et les autres classes économiques
- 19 Personnes actives occupées dans le secteur primaire, moyens annuels resp. trimestriels
- 20 Systèmes de stabulation et installations d'exploitation
- 21 Moteurs, instruments et machines
- 22 Effectif des véhicules agricoles et véhicules agricoles nouvellement mis en circulation

1. Betriebsverhältnisse

- 23 Gesamtkosten der vom Bund genehmigten Strukturverbesserungsprojekte
- 24 Ausbezahlte Bundesbeiträge an Strukturverbesserungen, nach Kantonen
- 25 Genehmigte Strukturverbesserungsprojekte (mit Bundessubventionen) nach Arten
- 26 Abgeschlossene Strukturverbesserungen mit Bundessubventionen seit 1901
- 27 Bauinvestitionen und Bauvorhaben
- 28 Bauinvestitionen nach Art der Auftraggeber und nach Typ der Bauwerke

1. Conditions d'exploitation

- 23 Coûts totaux des projets d'améliorations des structures approuvés par la Confédération
- 24 Subsidés fédéraux versés pour l'amélioration des structures, selon les cantons
- 25 Projets d'améliorations des structures approuvés (avec subventions fédérales)
- 26 Améliorations structurelles terminées, ayant bénéficié de subsides fédéraux depuis 1901
- 27 Investissements et projets de construction
- 28 Investissements dans la construction, par genre de maître d'ouvrage et selon le type d'ouvrage

1. Betriebsverhältnisse

1. Conditions d'exploitation

Die Landwirtschaftliche Betriebsstrukturerhebung 2007 erfasste 61'764 Landwirtschaftsbetriebe. Davon war der grösste Teil auf Tierhaltung und -produktion ausgerichtet. Im Einzelnen wurden 37'089 so genannte Weidewiehbetriebe, 1'813 Veredlungsbetriebe und 11'381 Betriebe mit gemischter Viehhaltung gezählt. Wesentlich weniger zahlreich waren demgegenüber die Ackerbaubetriebe (4'335), die Dauerkulturbetriebe (4'380), die Gartenbaubetriebe (1'129) und die Pflanzenbauverbundbetriebe (1'637). 71% aller Landwirtschaftsbetriebe hielten am Stichtag Rindvieh. Bei den Betrieben mit mehr als 20 ha landwirtschaftlicher Nutzfläche waren es gar 89%.

Le relevé des structures agricoles 2007 faisait état de 61'764 exploitations agricoles. Une grande majorité de ces exploitations est axée sur la production animale. En détail, on recensait 37'089 exploitations d'élevage herbivore, 1'813 exploitations de production hors sol ainsi que 11'381 exploitations d'élevage mixte. On comptait nettement moins d'exploitations de grandes cultures (4'335), d'exploitations de cultures pérennes (4'380), d'exploitations horticoles (1'129) et d'exploitations de polyculture dans la production végétale (1'637). A la date de référence, 71% des exploitations détenaient du bétail bovin. Quant aux exploitations totalisant plus de 20 ha de surface agricole utile, elles étaient même 89% à posséder du bétail bovin.

Landwirtschaftsbetriebe Exploitations agricoles

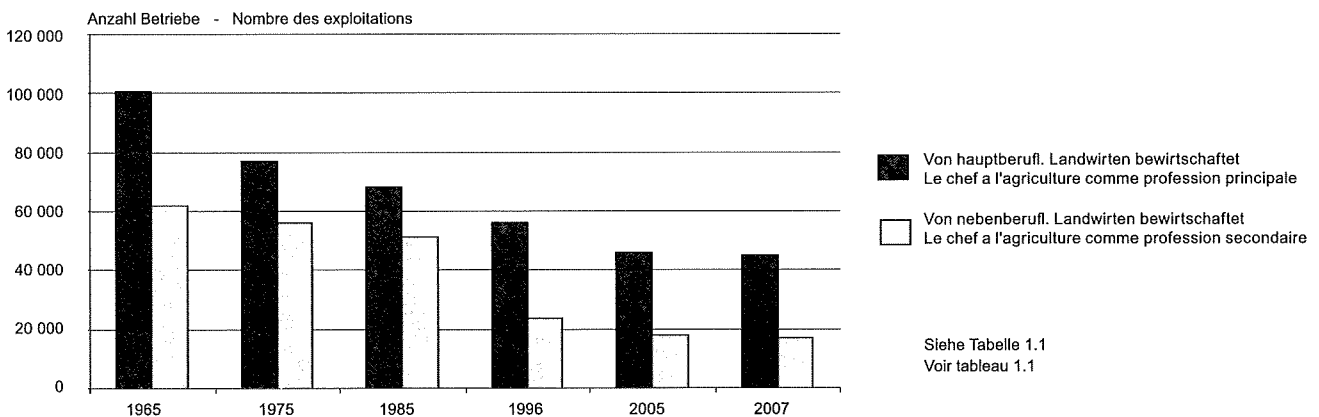

73% der Betriebsleiter übten die Landwirtschaft im Hauptberuf aus. Viele davon erledigten jedoch weitere betriebsnahe oder betriebsferne Tätigkeiten. Mehr als ein Fünftel befasste sich mit dem Direktverkauf eines Teils der Produkte an Konsumenten. Zu diesem Zwecke wurden auf jedem siebten Betrieb Erzeugnisse weiter verarbeitet. Ebenfalls rund jeder siebte Betrieb verrichtete Lohnarbeiten oder ging einer sonstigen Nebentätigkeit nach. Einer von je siebzehn Betrieben beherbergte Gäste oder bot sonstige Freizeitaktivitäten an.

73% des chefs d'exploitation travaillaient dans l'agriculture à plein temps. Nombreux sont toutefois ceux qui exercent encore une autre activité dans ou hors de l'exploitation. Plus d'un cinquième des exploitations écoulaient une partie de leurs produits en vente directe et une exploitation sur sept transformait des produits à cet effet. Au même titre, une exploitation sur sept effectuait des travaux salariés ou exerçait aussi une activité accessoire. En outre, une exploitation sur dix-sept accueillait des hôtes ou proposait d'autres activités de loisir.

Mittlere landwirtschaftliche Nutzfläche der Landwirtschaftsbetriebe Surface agricole utile moyen des exploitations agricoles

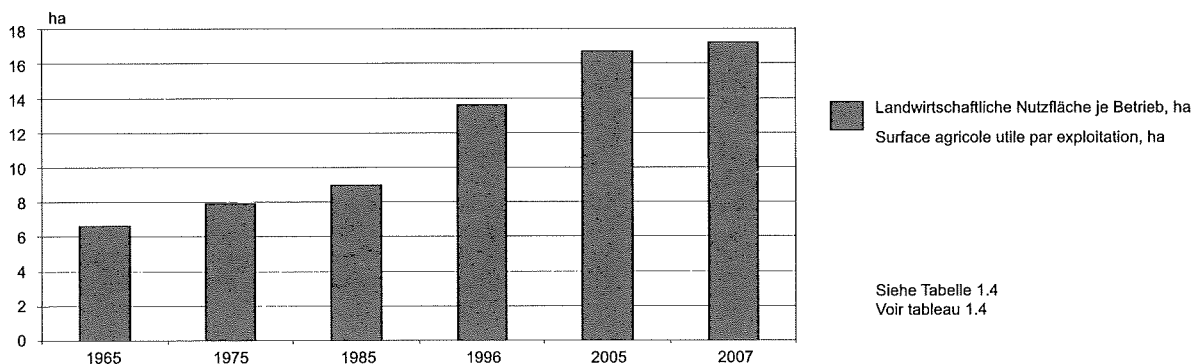

1. Betriebsverhältnisse

1. Conditions d'exploitation

Die Zahl der biologisch wirtschaftenden Betriebe war 2007 erstmals rückläufig und fiel auf 6'199 Betriebe. Diese Betriebe bewirtschafteten eine Fläche von 116'641 ha. Dies entsprach 11% der gesamten landwirtschaftlichen Nutzfläche. Somit blieb der Anteil der Biobetriebe an der Gesamtfläche gegenüber dem Jahr 2005 stabil.

2007 waren 77'880 Personen vollzeitlich in der Landwirtschaft oder im Gartenbau beschäftigt. Die Betriebsleiter stellten etwas mehr als die Hälfte davon. Etwa ein Viertel aller Vollzeitbeschäftigten waren Angehörige der Betriebsleitenden, die übrigen familienfremde Personen. 82% der vollzeitlich in der Landwirtschaft Tätigen waren Männer.

Le nombre d'exploitations pratiquant l'agriculture biologique a baissé pour la première fois en 2007 et ne s'élevait plus qu'à 6'199 exploitations sur une surface total de 116'641 hectares. Cette surface équivalait à environ 11% de la surface agricole utile. La proportion des exploitations biologiques est donc restée stable par rapport à 2005.

77'880 personnes travaillaient à plein temps dans l'agriculture ou dans l'horticulture en 2007. Les chefs d'exploitations en représentaient un peu plus de la moitié. Les membres de la famille du chef d'exploitation constituaient plus d'un quart des personnes employées à plein temps, le reste étant de la main-d'œuvre extrafamiliale. 82% des personnes employées à plein temps étaient des hommes.

Beschäftigte in Landwirtschaftsbetrieben

Emploi dans des exploitations agricoles

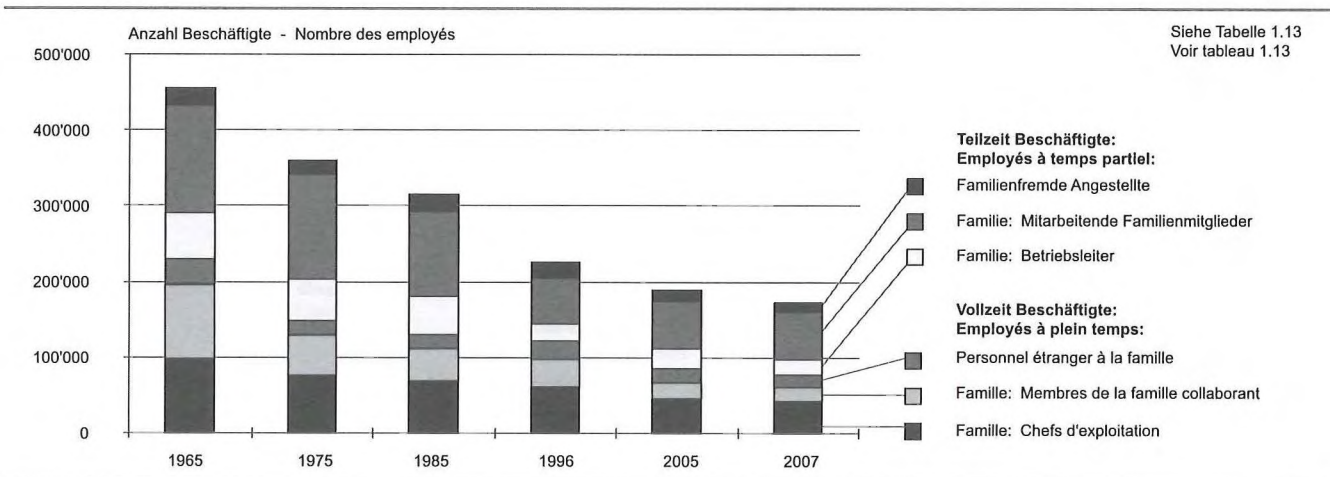

Nebst den Vollzeitbeschäftigten wurden 95'111 Teilzeitarbeitskräfte ermittelt. Davon entfiel rund 21 % auf Betriebsleiter in Teilzeit und 65 % auf weitere mitarbeitende Familienangehörige. Der Rest waren familienfremde Teilzeitbeschäftigte. Bei den Teilzeitbeschäftigten war das Geschlechterverhältnis beinahe ausgeglichen, mit 52% war der Anteil der Frauen sogar leicht höher.

In den Betrieben unter 20 ha landwirtschaftlicher Nutzfläche war der Anteil der Teilzeitbeschäftigten grösser als der Anteil der Vollzeitbeschäftigten. Bei den Betrieben über 20 ha arbeiteten mehr Vollzeit- als Teilzeitbeschäftigte auf den Betrieben. Die Mehrzahl der Landwirtschaftsbetriebe sind Kleinunternehmen. Zwei Drittel davon beanspruchen weniger als zwei Standardarbeitskräfte zur Bewirtschaftung. Nur rund 1% aller Landwirtschaftsbetriebe verfügt über mehr als 5 Standardarbeitskräfte. Davon liegen mehr als drei Fünftel in einem der sechs Westschweizer Kantone.

Im Berichtsjahr 2007 sicherte der Bund Beiträge an Strukturverbesserungsprojekte zu, welche Investitionen von rund 405 Millionen Franken auslösen. Die Gesamtsumme geplanter Bauvorhaben in der Landwirtschaft belief sich auf 589 Millionen Franken.

En plus des employés à plein temps, 95'111 personnes travaillent à temps partiel dans le secteur agricole. 21% étaient des chefs d'exploitation à temps partiel et 65% d'autres membres de la famille. Les autres employés à temps partiel ne faisaient pas partie de la famille. La représentation des hommes et des femmes parmi les personnes travaillant à temps partiel est très équilibrée et même légèrement dominée par les femmes (52%).

La part de personnes travaillant à temps partiel était plus importante que la part de personnes travaillant à temps complet dans les exploitations disposant d'une surface utile de moins de 20 ha. En revanche, les exploitations de plus de 20 ha employaient majoritairement des personnes à plein temps. Dans la plupart des cas, les exploitations agricoles sont des petites entreprises. Deux tiers des exploitations nécessitent moins de deux unités de main-d'œuvre standard pour leur fonctionnement. Seul 1% des exploitations dispose de plus de cinq unités de main-d'œuvre standard. Plus de trois grandes exploitations sur cinq se trouvent dans un des six cantons de Suisse romande.

Au cours de l'exercice 2007, la Confédération a soutenu des projets visant à améliorer les structures en engageant des investissements à hauteur de 405 millions de francs. La somme totale des projets de construction dans l'agriculture s'est élevée à 589 millions de francs.

1. Betriebsverhältnisse

1. Conditions d'exploitation

1.1 Landwirtschaftsbetriebe

1.1 Exploitations agricoles

Kantone, Grössen- klassen, Zonen	Total	Von hauptberuflichen Landwirten bewirtschaftet									
		1996	2000	2005	2006 ¹	2007	Dont le chef a l'agriculture comme profession principale				
Cantons, classes de grandeur, zones		1996	2000	2005	2006 ¹	2007	1996	2000	2005	2006 ¹	2007
ZH		5 109	4 746	4 274	...	4 155	3 644	3 266	2 972	...	2 863
BE		15 839	14 150	12 973	...	12 625	12 124	10 255	9 634	...	9 481
LU		6 171	5 779	5 397	...	5 264	5 063	4 507	4 213	...	4 129
UR		845	801	722	...	692	597	356	352	...	341
SZ		2 168	1 985	1 827	...	1 771	1 692	1 413	1 342	...	1 306
OW		960	839	774	...	752	696	571	540	...	544
NW		622	579	538	...	522	516	436	402	...	379
GL		556	508	451	...	444	419	348	335	...	335
ZG		709	676	626	...	616	612	570	508	...	509
FR		4 493	3 804	3 492	...	3 376	3 584	3 138	2 875	...	2 803
SO		2 011	1 806	1 685	...	1 640	1 380	1 253	1 165	...	1 149
BS		16	21	14	...	14	11	18	12	...	11
BL		1 268	1 176	1 060	...	1 024	909	829	777	...	768
SH		845	738	675	...	654	517	486	465	...	456
AR		1 055	947	867	...	833	794	698	632	...	617
AI		735	652	589	...	567	611	527	466	...	447
SG		6 009	5 459	4 983	...	4 760	4 704	4 185	3 867	...	3 746
GR		3 745	3 304	2 932	...	2 809	2 584	2 177	2 077	...	2 062
AG		4 664	4 265	3 864	...	3 872	3 066	2 722	2 519	...	2 484
TG		3 850	3 423	3 143	...	3 047	3 093	2 729	2 526	...	2 463
TI		1 583	1 508	1 125	...	1 117	737	680	667	...	658
VD		6 213	5 089	4 576	...	4 372	4 222	4 010	3 668	...	3 525
VS		6 895	5 401	4 468	...	4 305	1 776	1 739	1 694	...	1 817
NE		1 301	1 165	1 011	...	976	1 104	966	865	...	826
GE		476	488	457	...	435	366	349	349	...	336
JU		1 341	1 228	1 104	...	1 122	1 130	1 011	989	...	979
< 1		5 054	3 609	2 806	} 21 300	2 740	979	1 070	1 049	} 8 000	1 025
1 - 3		7 113	4 762	3 816		3 837	1 152	1 203	1 101		1 124
3 - 10		22 074	18 542	15 133		14 148	11 092	7 415	6 135		5 915
10 - 20		27 877	24 984	21 994	21 400	20 876	25 703	21 564	18 398	17 900	17 445
20 - 30		11 391	11 674	11 806	11 800	11 695	11 129	11 171	11 276	11 200	11 176
30 - 50		5 020	5 759	6 494	} 8 300	6 751	4 955	5 632	6 398	} 8 200	6 651
50 <		950	1 207	1 578		1 717	941	1 184	1 554		1 698
T/P 1		15 506	14 369	12 481	} 28 100	11 945	10 833	10 377	9 413	} 21 200	9 146
T/P 2		9 189	6 898	6 361		6 401	5 832	5 009	4 672		4 597
T/P 3		11 082	10 345	9 338		9 091	8 810	8 150	7 369		7 204
T/P 4		11 009	9 665	8 985	8 900	8 788	8 128	7 182	6 700	6 600	6 556
B/M 1		10 221	9 292	8 413	8 300	8 173	7 508	6 611	6 194	6 100	6 064
B/M 2		11 871	10 839	9 926	9 700	9 612	8 561	7 218	6 915	6 800	6 753
B/M 3		7 710	6 518	5 798	} 7 900	5 540	4 632	3 462	3 394	} 4 600	3 401
B/M 4		2 891	2 611	2 325		2 214	1 647	1 230	1 254		1 313
CH		79 479	70 537	63 627	62 800	61 764	55 951	49 239	45 911	45 400	45 034

¹ Im Jahr 2006 sind für die Schweiz ausschliesslich die gerundeten Daten verfügbar

¹ En 2006 uniquement les données arrondies au niveau de la Suisse sont disponibles

1. Betriebsverhältnisse
1. Conditions d'exploitation

1.2 Landwirtschaftliche Nutzfläche der Landwirtschaftsbetriebe, inbegriffen Gartenbaubetriebe
1.2 Surface agricole utile des exploitations agricoles, inclus exploitations horticoles
in Hektaren - en hectares

Kantone, Grössen- klassen, Zonen	Total					Von hauptberuflichen Landwirten bewirtschaftet			
	1996	2000	2005	2006 ¹	2007	1996	2000	2005	2007
Cantons, classes de grandeur, zones						Dont le chef a l'agriculture comme profession principale			
ZH	76 487	75 740	74 824	...	74 445	66 462	63 816	63 055	62 409
BE	196 150	192 994	191 688	...	190 991	177 887	167 928	166 851	167 377
LU	80 144	78 846	78 657	...	78 324	74 408	71 015	70 619	70 557
UR	7 062	6 957	6 869	...	6 888	6 155	4 328	4 490	4 580
SZ	25 201	25 048	24 704	...	24 629	22 974	21 517	21 687	21 683
OW	8 534	8 334	8 114	...	7 871	7 481	6 989	6 846	6 830
NW	6 418	6 260	6 222	...	6 152	5 989	5 513	5 446	5 276
GL	7 831	7 480	7 333	...	6 971	7 182	6 407	6 517	6 294
ZG	11 184	11 069	10 918	...	10 821	10 475	10 319	10 061	10 076
FR	78 454	77 353	76 911	...	76 620	74 676	72 259	72 040	72 028
SO	33 372	32 868	32 929	...	32 864	29 904	28 990	28 865	28 821
BS	477	564	463	...	414	457	511	443	393
BL	22 357	22 137	21 860	...	21 782	20 114	19 534	19 272	19 552
SH	14 837	14 905	15 372	...	15 525	12 907	12 920	13 649	13 914
AR	12 574	12 460	12 189	...	12 048	11 698	11 418	11 149	11 081
AI	7 878	7 438	7 347	...	7 133	7 152	6 781	6 657	6 478
SG	76 357	75 455	73 728	...	73 064	70 571	68 694	67 328	66 787
GR	50 793	52 949	53 573	...	54 128	45 988	45 478	47 074	48 364
AG	63 897	62 636	61 836	...	62 091	55 025	52 686	52 281	52 947
TG	53 085	51 904	51 058	...	50 576	48 834	46 754	46 301	46 175
TI	15 117	14 161	13 887	...	14 038	11 754	10 997	11 392	11 520
VD	110 370	110 836	110 715	...	109 570	101 546	99 938	100 971	100 154
VS	38 802	39 309	38 430	...	38 123	22 061	20 978	23 514	25 971
NE	33 696	33 735	33 764	...	33 468	32 571	31 817	32 128	31 764
GE	12 547	11 832	11 609	...	11 463	11 119	10 346	10 586	10 492
JU	39 254	39 223	40 118	...	40 281	37 089	36 971	38 581	38 861
< 1	2 123	1 336	943		947	145	156	131	140
1 - 3	12 614	8 861	7 050	} 104 500	7 039	2 161	2 263	2 092	2 134
3 - 10	140 658	120 404	99 841		93 536	80 941	54 494	44 679	42 879
10 - 20	404 615	365 673	324 049	315 900	307 867	375 775	319 968	275 513	261 515
20 - 30	274 180	282 316	286 548	285 600	284 587	268 003	270 374	274 065	272 394
30 - 50	184 834	212 766	240 247	} 359 100	250 223	182 492	208 156	236 894	246 665
50 <	63 852	81 136	106 440		116 081	62 962	79 492	104 429	114 659
T/P 1	243 398	246 332	241 607	} 502 900	240 508	218 618	217 819	214 855	215 183
T/P 2	113 593	107 230	107 462		106 814	102 205	95 101	95 431	95 248
T/P 3	158 546	156 830	153 030		152 837	146 320	142 705	138 766	138 998
T/P 4	151 715	147 040	147 565	146 700	147 235	138 044	131 183	131 860	131 684
B/M 1	130 831	130 174	129 123	128 700	128 414	119 362	116 287	116 201	116 057
B/M 2	161 890	160 241	160 896	160 100	159 222	147 139	140 694	143 160	142 407
B/M 3	89 078	88 250	88 451	} 126 800	88 157	73 948	66 535	70 114	71 598
B/M 4	33 825	36 394	36 984		37 092	26 842	24 579	27 416	29 212
CH	1 082 876	1 072 492	1 065 118	1 065 200	1 060 278	972 478	934 902	937 803	940 386

¹ Im Jahr 2006 sind für die Schweiz ausschliesslich die gerundeten Daten verfügbar

¹ En 2006 uniquement les données arrondies au niveau de la Suisse sont disponibles

1. Betriebsverhältnisse

1. Conditions d'exploitation

1.3 Landwirtschaftsbetriebe nach Grössenklassen, 2007

1.3 Exploitations agricoles par classes de grandeur, 2007

Kantone, Grössen- klassen, Zonen	Anzahl Betriebe mit ... ha Nutzfläche						
	Nombre des exploitations avec ... ha de surface agricole utile						
Cantons, classes de grandeur, zones	0 - 1	1 - 3	3 - 5	5 - 10	10 - 20	20 - 50	> 50
ZH	95	290	208	559	1 481	1 448	74
BE	166	382	766	2 735	5 641	2 825	110
LU	111	190	293	1 091	2 362	1 190	27
UR	7	53	83	251	257	41	-
SZ	22	99	113	444	707	382	4
						-	
OW	29	49	67	239	321	47	-
NW	17	22	34	147	246	56	-
GL	7	33	18	59	188	139	-
ZG	25	29	23	68	266	191	14
FR	122	154	115	266	931	1 617	171
						-	
SO	29	134	85	169	497	667	59
BS	1	3	-	1	1	4	4
BL	16	67	48	109	302	435	47
SH	62	39	16	57	140	289	51
AR	23	75	68	145	295	224	3
						-	
AI	20	18	50	149	238	92	-
SG	248	257	262	748	1 901	1 308	36
GR	63	123	182	414	750	1 226	51
AG	133	447	246	611	1 172	1 195	68
TG	262	164	96	367	1 161	949	48
						-	
TI	134	132	127	263	238	198	25
VD	161	313	188	384	762	2 204	360
VS	898	650	535	1 001	699	467	55
NE	28	38	33	54	120	503	200
GE	41	42	20	51	61	161	59
JU	20	34	23	67	139	588	251
						-	
< 1	2 740	-	-	-	-	-	-
1 - 3	-	3 837	-	-	-	-	-
3 - 10	-	-	3 699	10 449	-	-	-
10 - 20	-	-	-	-	20 876	-	-
20 - 30	-	-	-	-	-	11 695	-
30 - 50	-	-	-	-	-	6 751	-
50 <	-	-	-	-	-	-	1 717
T/P 1	580	843	497	1 239	3 709	4 577	500
T/P 2	628	662	341	815	1 865	1 864	226
T/P 3	483	511	411	1 386	3 388	2 740	172
T/P 4	225	547	484	1 589	3 243	2 504	196
B/M 1	243	507	611	1 692	2 971	1 960	189
B/M 2	518	529	722	1 936	3 046	2 519	342
B/M 3	52	187	482	1 285	1 873	1 597	64
B/M 4	11	51	151	507	781	685	28
CH	2 740	3 837	3 699	10 449	20 876	18 446	1 717

1. Betriebsverhältnisse

1. Conditions d'exploitation

1.4 Mittlere landwirtschaftliche Nutzfläche der Landwirtschaftsbetriebe

1.4 Surface agricole utile moyen des exploitations agricoles

Hektaren je Betrieb - Hectares par exploitation

Kantone, Grössenklassen, Zonen	Im Mittel aller Betriebe En moyen de tous les exploitations					Im Mittel der von hauptberuflichen Landwirten bewirtschafteten Betriebe En moyen des exploitations dont le chef a l'agriculture comme profes- sion principale			
	1996	2000	2005	2006 ¹	2007	1996	2000	2005	2007
ZH	15.0	16.0	17.5	...	17.9	18.2	19.5	21.2	21.8
BE	12.4	13.6	14.8	...	15.1	14.7	16.4	17.3	17.7
LU	13.0	13.6	14.6	...	14.9	14.7	15.8	16.8	17.1
UR	8.4	8.7	9.5	...	10.0	10.3	12.2	12.8	13.4
SZ	11.6	12.6	13.5	...	13.9	13.6	15.2	16.2	16.6
OW	8.9	9.9	10.5	...	10.5	10.7	12.2	12.7	12.6
NW	10.3	10.8	11.6	...	11.8	11.6	12.6	13.5	13.9
GL	14.1	14.7	16.3	...	15.7	17.1	18.4	19.5	18.8
ZG	15.8	16.4	17.4	...	17.6	17.1	18.1	19.8	19.8
FR	17.5	20.3	22.0	...	22.7	20.8	23.0	25.1	25.7
SO	16.6	18.2	19.5	...	20.0	21.7	23.1	24.8	25.1
BS	29.8	26.9	33.0	...	29.6	41.6	28.4	36.9	35.8
BL	17.6	18.8	20.6	...	21.3	22.1	23.6	24.8	25.5
SH	17.6	20.2	22.8	...	23.7	25.0	26.6	29.4	30.5
AR	11.9	13.2	14.1	...	14.5	14.7	16.4	17.6	18.0
AI	10.7	11.4	12.5	...	12.6	11.7	12.9	14.3	14.5
SG	12.7	13.8	14.8	...	15.3	15.0	16.4	17.4	17.8
GR	13.6	16.0	18.3	...	19.3	17.8	20.9	22.7	23.5
AG	13.7	14.7	16.0	...	16.0	17.9	19.4	20.8	21.3
TG	13.8	15.2	16.2	...	16.6	15.8	17.1	18.3	18.7
TI	9.5	9.4	12.3	...	12.6	15.9	16.2	17.1	17.5
VD	17.8	21.8	24.2	...	25.1	24.1	24.9	27.5	28.4
VS	5.6	7.3	8.6	...	8.9	12.4	12.1	13.9	14.3
NE	25.9	29.0	33.4	...	34.3	29.5	32.9	37.1	38.5
GE	26.4	24.2	25.4	...	26.4	30.4	29.6	30.3	31.2
JU	29.3	31.9	36.3	...	35.9	32.8	36.6	39.0	39.7
< 1	0.4	0.4	0.3	...	0.3	0.1	0.1	0.1	0.1
1 - 3	1.8	1.9	1.8	4.9	1.8	1.9	1.9	1.9	1.9
3 - 10	6.4	6.5	6.6	...	6.6	7.3	7.3	7.3	7.2
10 - 20	14.5	14.6	14.7	14.8	14.7	14.6	14.8	15.0	15.0
20 - 30	24.1	24.2	24.3	24.2	24.3	24.1	24.2	24.3	24.4
30 - 50	36.8	36.9	37.0	...	37.1	36.8	37.0	37.0	37.1
50 <	67.2	67.2	67.5	43.3	67.6	66.9	67.1	67.2	67.5
T/P 1	15.7	17.1	19.4	...	20.1	20.2	21.0	22.8	23.5
T/P 2	12.4	15.5	16.9	17.9	16.7	17.5	19.0	20.4	20.7
T/P 3	14.3	15.2	16.4	...	16.8	16.6	17.5	18.8	19.3
T/P 4	13.8	15.2	16.4	16.5	16.8	17.0	18.3	19.7	20.1
B/M 1	12.8	14.0	15.3	15.5	15.7	15.9	17.6	18.8	19.1
B/M 2	13.6	14.8	16.2	16.5	16.6	17.2	19.5	20.7	21.1
B/M 3	11.6	13.5	15.3	...	15.9	16.0	19.2	20.7	21.1
B/M 4	11.7	13.9	15.9	16.1	16.8	16.3	20.0	21.9	22.2
CH	13.6	15.2	16.7	17.0	17.2	17.4	19.0	20.4	20.9

¹ Im Jahr 2006 sind für die Schweiz ausschliesslich die gerundeten Daten verfügbar

¹ En 2006 uniquement les données arrondies au niveau de la Suisse sont disponibles

1. Betriebsverhältnisse
1. Conditions d'exploitation

1.5 Landwirtschaftliche Betriebe nach ihrer betriebswirtschaftlichen Ausrichtung, 2007
1.5 Exploitations agricoles selon l'orientation technico-économique, 2007

Kantone, Grössen- klassen, Zonen Cantons, classes de grandeur, zones	Total	Pflanzenbau			Tierhaltung		Gemischte Betriebe		
		Production végétale			Production animale		Exploitations mixtes		
		Ackerbau- betriebe	Gartenbau- betriebe	Dauerkultur- betriebe	Weidevieh- betriebe	Veredlungs- betriebe	Pflanzenbau- verbund- betriebe	Tierhaltung- verbund- betriebe	Pflanzenbau- Tierhaltungs- betriebe
		Exploitations de grandes cultures	Exploitations horticoles	Exploitations de cultures permanentes	Exploitations herbivores	Exploitations de production hors sol	Exploitations de polyculture	Exploitations de polyélevage	Exploitations mixtes cultures- élevage
ZH	4 155	757	151	228	1 800	67	234	418	500
BE	12 625	619	221	143	8 511	235	274	1 611	1 011
LU	5 264	85	49	45	3 374	367	55	1 116	173
UR	692	-	2	2	618	3	-	66	1
SZ	1 771	2	6	15	1 530	35	-	170	13
OW	752	-	4	1	677	29	1	38	2
NW	522	-	-	-	459	23	-	38	2
GL	444	-	2	2	411	7	-	21	1
ZG	616	11	6	14	473	30	8	61	13
FR	3 376	298	70	34	2 101	135	74	343	321
SO	1 640	175	24	24	875	32	34	268	208
BS	14	2	2	2	4	-	1	2	1
BL	1 024	77	22	61	569	15	33	158	89
SH	654	182	6	113	77	13	81	54	128
AR	833	-	3	3	726	23	-	76	2
AI	567	-	-	-	446	38	-	81	2
SG	4 760	22	62	92	3 752	241	45	453	93
GR	2 809	6	17	128	2 314	14	11	276	43
AG	3 872	543	127	190	1 569	158	213	564	508
TG	3 047	302	75	228	1 394	250	146	327	325
TI	1 117	11	61	306	543	9	33	100	54
VD	4 372	1 014	84	648	1 418	66	243	222	677
VS	4 305	24	71	1 874	1 961	9	56	195	115
NE	976	45	11	94	688	3	10	67	58
GE	435	88	45	127	47	1	78	13	36
JU	1 122	72	8	6	752	10	7	161	106
< 1	2 740	1	296	1 321	330	719	17	16	40
1 - 3	3 837	112	172	1 104	1 667	139	53	502	88
3 - 10	14 148	716	255	1 289	9 052	363	287	1 623	563
10 - 20	20 876	1 773	236	432	13 585	408	568	2 410	1 464
20 - 30	11 695	889	96	136	7 516	133	364	1 407	1 154
30 - 50	6 751	666	54	81	3 992	46	247	751	914
50 <	1 717	178	20	17	947	5	101	190	259
T/P 1	11 945	2 761	631	1 331	2 433	258	1 075	1 212	2 244
T/P 2	6 401	706	194	1 225	2 352	260	257	662	745
T/P 3	9 091	474	194	415	5 218	587	176	1 372	655
T/P 4	8 788	323	57	256	5 810	354	100	1 335	553
B/M 1	8 173	58	30	308	6 538	200	15	880	144
B/M 2	9 612	9	18	758	7 797	129	7	802	92
B/M 3	5 540	3	5	79	4 957	17	7	432	40
B/M 4	2 214	1	-	8	1 984	8	-	204	9
CH	61 764	4 335	1 129	4 380	37 089	1 813	1 637	6 899	4 482

1. Betriebsverhältnisse

1. Conditions d'exploitation

1.6 Landwirtschaftsbetriebe mit Nutztieren¹, 2007

1.6 Exploitations agricoles avec animaux pour la production¹, en 2007

Kantone, Grössen- klassen, Zonen	Anzahl Betriebe mit ... - Nombre d'exploitations avec ...							Anzahl Betriebe mit ... in % aller Landwirtschaftsbetriebe						
	Pferden	Rind- vieh	Schwei- nen	Schafen	Ziegen	Hühnern	Bienen- ² völkern	Nombre d'exploitations avec ... en % de tout les exploitations						
Cantons, classes de grandeur, zones	Chevaux	Bétail bovin	Porcs	Moutons	Chèvres	Poules	Abeilles ² (colonies)	Pferden	Rindvieh	Schwei- nen	Schafen	Ziegen	Hühnern	Bienen ² völkern
	Chevaux	Bétail bovin	Porcs	Moutons	Chèvres	Poules	Abeilles ² (colonies)	Chevaux	Bétail bovin	Porcs	Moutons	Chèvres	Poules	Abeilles ² (colonies)
ZH	810	2 413	312	511	274	1 150	150	19	58	8	12	7	28	4
BE	2 305	10 779	2 897	2 113	1 687	4 095	855	18	85	23	17	13	32	7
LU	717	4 485	2 419	875	427	1 532	379	14	85	46	17	8	29	7
UR	15	569	70	215	127	139	13	2	82	10	31	18	20	2
SZ	187	1 488	253	477	335	458	53	11	84	14	27	19	26	3
OW	55	647	90	154	96	110	16	7	86	12	20	13	15	2
NW	20	453	111	119	73	137	29	4	87	21	23	14	26	6
GL	38	371	51	85	125	125	9	9	84	11	19	28	28	2
ZG	109	493	90	114	60	213	40	18	80	15	19	10	35	6
FR	547	2 678	488	420	256	700	-	16	79	14	12	8	21	-
SO	408	1 116	300	245	133	553	116	25	68	18	15	8	34	7
BS	2	6	3	2	1	5	2	14	43	21	14	7	36	14
BL	253	693	103	208	77	426	113	25	68	10	20	8	42	11
SH	76	276	89	80	14	160	19	12	42	14	12	2	24	3
AR	86	684	200	244	171	264	24	10	82	24	29	21	32	3
AI	39	507	214	144	70	141	17	7	89	38	25	12	25	3
SG	634	3 828	856	940	747	1 113	268	13	80	18	20	16	23	6
GR	459	2 059	163	1 000	511	775	74	16	73	6	36	18	28	3
AG	719	2 209	529	612	192	1 111	232	19	57	14	16	5	29	6
TG	490	1 922	523	383	210	855	228	16	63	17	13	7	28	7
TI	148	404	95	265	271	160	22	13	36	9	24	24	14	2
VD	798	2 428	275	357	247	748	87	18	56	6	8	6	17	2
VS	271	1 424	27	921	273	134	29	6	33	1	21	6	3	1
NE	228	769	69	79	86	86	11	23	79	7	8	9	9	1
GE	93	60	21	39	15	72	24	21	14	5	9	3	17	6
JU	480	961	168	203	160	267	54	43	86	15	18	14	24	5
< 1	267	57	641	84	45	220	57	10	2	23	3	2	8	2
1 - 3	594	519	163	974	283	612	125	15	14	4	25	7	16	3
3 - 10	1 841	8 161	1 580	3 684	1 624	3 147	625	13	58	11	26	11	22	4
10 - 20	3 070	17 124	4 308	3 162	2 368	5 868	1 185	15	82	21	15	11	28	6
20 - 30	2 115	10 367	2 300	1 702	1 365	3 438	536	18	89	20	15	12	29	5
30 - 50	1 573	5 983	1 118	936	762	1 842	271	23	89	17	14	11	27	4
50 <	527	1 511	306	263	191	402	65	31	88	18	15	11	23	4
T/P 1	2 130	5 994	1 551	1 217	455	2 888	414	18	50	13	10	4	24	3
T/P 2	1 055	3 460	782	733	311	1 468	289	16	54	12	11	5	23	5
T/P 3	1 679	6 641	2 385	1 164	598	2 425	485	18	73	26	13	7	27	5
T/P 4	1 595	6 859	2 008	1 536	693	2 634	588	18	78	23	17	8	30	7
B/M 1	1 338	6 829	1 759	1 770	1 085	2 431	470	16	84	22	22	13	30	6
B/M 2	1 412	7 819	1 469	2 040	1 804	2 197	430	15	81	15	21	19	23	4
B/M 3	569	4 409	350	1 544	1 252	1 066	160	10	80	6	28	23	19	3
B/M 4	209	1 711	112	801	440	420	28	9	77	5	36	20	19	1
CH	9 987	43 722	10 416	10 805	6 638	15 529	2 864	16	71	17	17	11	25	5

¹ Durch die landw. Betriebsstrukturerhebung werden Betriebe erfasst, welche mindestens eine der folgenden Normen erfüllen:
1 ha LN, 30 Aren Spezialkulturen (Gemüse, gärtnerische Freilandkulturen, Gewürz- und Heilpflanzen, Reben, Obstanlagen, Beeren, Tabak, Hopfen, Baumschulen, Ziersträucher, Zierstauden, Ziergehölze) oder 10 Aren in geschütztem Anbau oder 8 Mutterschweine oder 80 Mastschweine oder 80 Mastschweineplätze oder 300 Stück Geflügel

² In einigen Kantonen nicht oder unvollständig erfasst

¹ Le relevé des structures des exploitations agricoles tient compte des entreprises qui remplissent une des conditions minimales suivantes:
1 ha SAU (Superficie agricole utile), 30 ares de cultures spéciales (légumes, cultures horticoles de plein champ, plantes aromatiques et médicinales, vignes, cultures fruitières, fraises et autres petits fruits, tabac, houblon, pépinières forestières et ornementaux) ou 10 ares de cultures protégées ou 8 truies ou 80 porcs à l'engrais ou 80 places pour porcs à l'engrais ou 300 têtes de volaille

² Pas de relevé ou relevé incomplet dans certains cantons

1. Betriebsverhältnisse

1. Conditions d'exploitation

1.7 Landwirtschaftsbetriebe¹ mit Einkommen aus innerbetrieblicher Diversifikation der Tätigkeit, 2005

1.7 Exploitations agricoles¹ avec un revenu dérivant de la diversification de l'activité, 2005

Nebentätigkeit ²	Alle Regionen		Talregion		Hügelregion		Bergregion		Activité lucrative accessoire ²
	Toutes les régions		Région de plaine		Région de collines		Région de montagne		
	Anzahl Betriebe	95%-Vertrauensintervall	Anzahl Betriebe	95%-Vertrauensintervall	Anzahl Betriebe	95%-Vertrauensintervall	Anzahl Betriebe	95%-Vertrauensintervall	
	Nombre des exploitations	Intervalle de confiance à 95%	Nombre des exploitations	Intervalle de confiance à 95%	Nombre des exploitations	Intervalle de confiance à 95%	Nombre des exploitations	Intervalle de confiance à 95%	
Angebot von Freizeitaktivitäten	3 771	+/-437	1 420	+/-270	915	+/-248	1 435	+/-254	Offres des activités de loisirs
Handwerk	1 756	+/-291	754	+/-212	312	+/-105	690	+/-171	Artisanat
Verarbeitung landw. Erzeugnisse	9 237	+/-649	3 574	+/-393	2 260	+/-373	3 404	+/-408	Transformation des produits de la ferme
Direktverkauf landw. Erzeugnisse	13 229	+/-768	6 756	+/-561	2 966	+/-433	3 508	+/-421	Vente directe des prod. de l'exploitations
Bearbeitung und Verarbeitung von Holz	1 740	+/-315	605	+/-186	504	+/-195	632	+/-169	Transformation du bois
Aquakultur	152	+/-105	Aquaculture
Erzeugung von erneuerbarer Energie	2 361	+/-392	897	+/-231	860	+/-364	604	+/-187	Prod. d'énergie renouvelable commerc.
Lohnarbeiten	9 802	+/-676	5 006	+/-491	2 588	+/-404	2 207	+/-320	Travaux à façon
Sonstige Nebentätigk.	2 386	+/-313	1 153	+/-225	727	+/-188	506	+/-119	Autres

¹ Hochgerechnete Werte aus einer Stichprobe

² Tätigkeiten, bei denen entweder die Betriebsmittel oder die Erzeugnisse des Betriebes eingesetzt werden

¹ Projection d'un échantillonnage

² Activités nécessitant l'usage soit des moyens d'exploitation soit des produits de l'exploitation

Eidg. landwirtschaftliche Betriebszählung 2005
Bundesamt für Statistik (BFS)

Recensement des exploitations agricoles 2005
Office fédéral de la statistique (OFS)

1.8 Indikatoren ausgewählter Nebentätigkeiten der landwirtschaftlichen Betriebe

1.8 Indicateurs d'activités accessoires choisies des exploitations agricoles

Jahre Années	Ferien auf dem Bauernhof ¹		Schlaf im Stroh ²		Landwirtschaft und Behinderte ³	Biogasanlagen in der Landwirtschaft ⁴		Waldwirtschaft ⁵	
	Vacances à la ferme ¹		Aventure sur la paille ²			Installations de biogaz dans l'agriculture ⁴		Economie forestière ⁵	
	Anzahl Anbieter	Anzahl Logiernächte	Anzahl Anbieter	Anzahl Übernachtungen	Bestand der vermittelten Behinderten	Anzahl Anlagen	Energieproduktion in GWh	Landw. Betriebe mit Privatwald	Waldfläche in ha
	Nombre de prestataires	Nombre de nuitées	Nombre de prestataires	Nombre de nuitées	Nombre d'handicapés placés	Nombre d'installations	Production d'énergie en GWh	Exploit. agricoles avec forêts privées	Surface forestière, ha
1993	120	38 000	85	5.6
1994	140	59 875	82	5.5
1995	185	64 804	26	76	5.3
1996	250	73 424	40	73	5.4	37 388	105 324
1997	255	80 906	42	68	5.2
1998	260	85 277	286	22 290	56	63	5.2
1999	265	95 516	270	26 092	54	66	5.7
2000	260	105 000	268	30 262	63	62	6.4	39 263	111 206
2001	257	98 168	252	31 282	58	64	7.1
2002	255	105 075	236	34 378	71	63	8.0
2003	240	105 663	221	34 883	69	62	8.8	36 960	111 880
2004	230	104 990	217	35 524	79	67	10.4	36 555	111 059
2005	228	104 900	215	37 215	72	72	14.2	36 553	112 857
2006	225	103 500	200	38 302	88	80	21.8	36 300	112 700

¹ Mitteilungen des Vereins Ferien auf dem Bauernhof; Gründungsjahr: 1988

² Mitteilung des Vereins Schlaf im Stroh; Gründungsjahr: 1995

³ Mitteilungen der Stiftung Landwirtschaft und Behinderte; Gründungsjahr: 1995

⁴ Statistik der erneuerbaren Energien des Bundesamtes für Energie

⁵ Eidg. landwirtschaftliche Betriebszählungen, BFS

¹ Communications de l'Association Vacances à la ferme; année de fondation: 1988

² Communications de l'Association Aventure sur la paille; année de fondation: 1995

³ Communications de la Fondation Agriculture et handicap; année de fondation: 1995

⁴ Statistiques des énergies renouvelables de l'Office fédéral de l'énergie

⁵ Recensements des exploitations agricoles, OFS

1. Betriebsverhältnisse

1. Conditions d'exploitation

1.9 Biologischer Landbau, 2007

1.9 Agriculture biologique, 2007

Kantone, Größen- klassen, Zonen	Anzahl Betriebe			Landwirtschaftliche Nutzfläche, ha				Anzahl Tiere		
	Nombre d'exploitations			Surface agricole utile, ha				Nombre d'animaux		
	Total	mit Rindvieh avec bétail bovin	mit Schweinen avec porcs	Total	Offenes Ackerland Terres ouvertes	Kunstwiesen/ Dauergrünland Prairies arti- ficielles/prairies permanentes	Dauerkulturen Cultures permanentes	Total Rindvieh Total bétail bovin	Total Schweine Total porcs	Total Schafe Total moutons
ZH	344	266	42	7 066	1 368	5 376	65	9 185	574	3 734
BE	1 308	1 193	144	19 594	1 384	17 905	52	30 336	4 803	6 990
LU	304	267	43	5 085	515	4 468	21	8 593	1 721	1 699
UR	65	54	4	930	1	919	-	1 301	21	1 879
SZ	156	141	14	2 528	5	2 348	3	3 856	168	1 545
OW	194	185	6	2 414	1	2 381	2	5 367	65	700
NW	68	63	3	938	3	914	0	1 658	23	465
GL	88	78	7	1 595	1	1 577	0	2 353	60	684
ZG	76	67	6	1 370	40	1 227	5	2 074	167	344
FR	120	82	4	2 632	478	2 099	31	4 121	418	1 240
SO	121	108	15	3 341	336	2 949	23	3 995	127	1 575
BS	3	2	1	78	24	54	-	102	14	51
BL	127	97	14	2 994	385	2 550	31	3 564	445	1 728
SH	21	17	4	553	193	347	10	747	224	79
AR	125	118	16	2 305	3	2 272	1	3 842	364	1 900
AI	30	28	3	449	0	430	-	798	67	455
SG	470	424	44	8 324	154	7 802	58	14 278	2 288	3 758
GR	1 438	1 138	82	31 621	330	31 128	35	39 858	1 134	38 322
AG	213	164	24	4 156	1 035	3 002	48	5 894	983	1 235
TG	238	179	16	4 109	980	2 990	89	5 654	1 381	1 940
TI	107	45	19	1 900	58	1 727	61	1 134	182	2 682
VD	140	86	17	3 264	699	2 320	191	3 208	137	2 508
VS	302	118	12	4 916	107	4 491	313	2 912	100	13 567
NE	44	35	6	1 286	62	1 192	29	1 246	42	993
GE	12	2	1	288	130	94	51	109	14	19
JU	85	75	9	2 902	244	2 613	7	3 445	339	999
< 1	24	-	-	16	3	3	10	-	-	-
1 - 3	97	22	2	200	21	120	51	140	10	307
3 - 10	1 402	834	83	9 562	469	8 688	261	11 617	984	20 859
10 - 20	2 329	1 982	209	34 333	2 217	31 219	323	51 188	5 323	30 166
20 - 30	1 455	1 358	149	35 422	2 416	32 189	250	50 115	4 375	21 644
30 - 50	753	710	95	27 606	2 169	24 965	114	36 050	3 377	12 745
50 <	139	126	18	9 502	1 242	7 991	116	10 520	1 792	5 370
T/P 1	428	256	61	8 567	3 496	4 517	376	9 493	2 301	2 412
T/P 2	314	218	25	5 894	1 650	3 824	336	7 643	1 701	2 168
T/P 3	487	398	54	8 927	1 433	7 192	106	13 845	2 415	3 133
T/P 4	622	524	77	11 400	1 324	9 838	61	17 083	3 355	8 010
B/M 1	839	728	91	13 555	389	12 898	52	22 134	2 470	7 956
B/M 2	1 285	1 136	121	23 023	110	22 252	98	33 620	1 983	13 716
B/M 3	1 464	1 174	87	28 835	120	28 337	72	38 238	1 099	30 965
B/M 4	760	598	40	16 440	16	16 316	23	17 574	537	22 731
CH	6 199	5 032	556	116 641	8 538	105 174	1 125	159 630	15 861	91 091

1. Betriebsverhältnisse

1. Conditions d'exploitation

1.10 Eigentumsverhältnisse

1.10 Conditions de propriétés

Grössenklassen, Zonen	1980	1990	1996	2003 ¹		2005 ¹		
				Fläche	Fehler, % ²	Fläche	Fehler, % ²	
Classes de grandeur, zones				Surface	Erreur, % ²	Surface	Erreur, % ²	
in Eigentum, LN in ha - Terrain en propriété, SAU en ha								
< 5	57 307	} 103 936	29 350	18 945	7	18 356	5	
5 - 10	101 185		71 551	59 034	5	56 653	5	
10 - 15	157 861		119 407	102 771	5	96 741	6	
15 - 20	146 811		117 499	110 734	4	110 337	6	
20 - 30	166 712		159 091	143 482	147 796	5	153 329	5
30 <	137 381	130 468	117 188	159 033	5	157 685	2	
T/P 1	} 359 787	144 493	129 660	} 284 594	2	} 278 524	4	
T/P 2		68 477	63 178					
T/P 3		93 804	94 461					
T/P 4		91 580	85 926					
B/M 1	100 653	77 466	73 347	160 798	3	161 778	6	
B/M 2	122 024	94 036	89 952	} 152 922	3	} 152 798	6	
B/M 3	} 76 376	47 711	44 450					
B/M 4		15 931	17 504					
CH	767 257	633 498	598 478					598 314
in Pacht, LN in ha - Terrain à ferme, SAU en ha								
< 5	18 573	} 46 618	12 390	8 473	13	8 433	8	
5 - 10	44 300		42 103	28 739	8	29 764	8	
10 - 15	85 747		78 014	55 792	6	51 911	8	
15 - 20	88 246		150 474	89 695	77 191	5	69 511	8
20 - 30	112 952		121 324	130 699	131 027	5	134 453	5
30 <	95 204	108 668	131 498	161 646	5	165 033	2	
T/P 1	} 225 656	104 245	113 738	} 215 036	3	} 209 185	4	
T/P 2		43 789	50 415					
T/P 3		55 431	64 085					
T/P 4		56 113	58 723					65 790
B/M 1	53 423	50 881	57 484	117 112	4	114 101	6	
B/M 2	63 109	61 651	71 938	} 130 719	4	} 135 819	5	
B/M 3	} 46 721	39 184	44 628					
B/M 4		13 173	16 321					
CH	445 022	427 084	484 399					462 867
in Nutzniessung, LN in ha - Terrain en usufruit, SAU en ha								
< 5	3 216	} 4 150	...	1 206	36	1 193	18	
5 - 10	2 205		...	2 342	32	2 789	30	
10 - 15	2 095		...	2 385	40	1 801	54	
15 - 20	1 644		3 207	...	1 572	44	2 492	54
20 - 30	1 955		2 006	...	1 561	45	1 911	39
30 <	2 055	1 400	...	2 439	39	2 724	24	
T/P 1	} 4 887	1 923	...	} 3 593	26	} 3 804	37	
T/P 2		686	...					
T/P 3		1 201	...					
T/P 4		1 103	853					...
B/M 1	1 136	1 031	...	1 946	31	2 523	35	
B/M 2	2 035	1 833	...	} 5 966	25	} 6 584	21	
B/M 3	} 4 009	2 080	...					
B/M 4		1 156	...					
CH	13 170	10 763	...					11 505

¹ Stichprobenerhebungen des Bundesamtes für Statistik

² 95%-Vertrauensintervall; mit 95%iger Wahrscheinlichkeit weicht der wahre Wert um maximal sovieler Prozente nach unten oder nach oben ab

¹ Enquêtes par sondage de l'Office fédéral de la statistique

² Intervalle de confiance à 95%; avec une probabilité de 95% la différence entre la valeur indiquée et la valeur réelle ne dépasse pas l'erreur indiquée

1. Betriebsverhältnisse

1. Conditions d'exploitation

1.11 Bewirtschafter/innen ¹ nach Altersklassen, 2007

1.11 Exploitants ¹ selon les classes d'âges, 2007

Alter der Bewirtschafter/ -innen, Jahre	Total Bewirtschafter/ -innen	davon hauptberuflich - dont des exploitations principales								
		Total	Nach Zonen				selon zones			
Âge des exploitants, années	Total exploitants	T/P 1	T/P 2	T/P 3	T/P 4	B/M 1	B/M 2	B/M 3	B/M 4	
< 25	340	222	35	18	27	21	34	48	29	10
25 - 29	1 358	1 060	143	85	147	158	151	215	116	45
30 - 34	3 364	2 693	420	243	465	403	389	444	252	77
35 - 39	6 455	5 200	891	471	852	801	749	817	442	177
40 - 44	8 782	6 785	1 258	673	1 143	971	957	1 048	510	225
45 - 49	9 541	7 306	1 504	764	1 126	1 061	994	1 094	543	220
50 - 54	8 578	6 381	1 278	642	1 007	912	887	980	470	205
55 - 59	7 973	5 709	1 180	603	880	863	773	841	410	159
60 - 64	6 474	4 053	893	458	663	608	505	557	274	95
64 <	2 792	749	211	116	128	107	73	78	27	9
Total	55 657	40 158	7 813	4 073	6 438	5 905	5 512	6 122	3 073	1 222

¹ Welche geantwortet haben

¹ Lesquelles ont répondu

Landw. Betriebsstrukturerhebung 2007
Bundesamt für Statistik (BFS)

Relevé des structures agricoles 2007
Office fédéral de la statistique (OFS)

1.12 Voraussichtlicher Fortbestand der Familienbetriebe deren LeiterInnen das 50. Altersjahr überschritten haben

1.12 Pérennité prévue des entreprises familiales dont les exploitants ont plus de 50 ans

Zonen, Größenklassen	2003				2005					
	Anzahl landw. Betriebe Total	davon LeiterInnen über 50-jährig avec des chefs d'exploitation de plus de 50 ans			Anzahl landw. Betriebe Total	davon LeiterInnen über 50-jährig avec des chefs d'exploitation de plus de 50 ans				
		Anzahl	in %	Weiterführung ¹ wahrscheinlich La continuation de l'exploitation est prévue ¹		Anzahl	in %	Weiterführung ^{1,2} wahrscheinlich La continuation de l'exploitation est prévue ^{1,2}		
									Nombre	en %
T/P 1	12 766	5 405	42.3	} 5 422	12 481	5 513	44.2	} 4 991	41.4	
T/P 2	6 887	3 011	43.7		6 361	2 742	43.1			
T/P 3	9 613	3 812	39.7		9 338	3 813	40.8			
T/P 4	9 256	3 762	40.6		8 985	3 756	41.8			
B/M 1	8 690	3 386	39.0	} 3 847	8 413	3 498	41.6	} 3 739	51.5	
B/M 2	10 197	4 107	40.3		9 926	4 236	42.7			
B/M 3	6 033	2 406	39.9		5 798	2 396	41.3			
B/M 4	2 424	895	36.9	} 3 636	2 325	899	38.7	} 3 829	50.8	
0 - 1	2 979	1 676	56.3		2 806	1 535	54.7			
1 - 3	4 139	2 402	58.0	} 1 555	3 816	2 211	57.9	} 1 778	30.6	
3 - 5	4 495	2 201	49.0		4 025	2 070	51.4			
5 - 10	11 725	5 409	46.1	} 2 169	11 108	5 338	48.1	} 2 102	39.4	
10 - 15	12 487	5 188	41.5		2 732	11 806	5 208			44.1
15 - 20	10 590	3 917	37.0	} 2 273	10 188	4 075	40.0	} 2 231	54.7	
20 - 25	7 155	2 477	34.6		2 735	7 157	2 615			36.5
25 - 30	4 613	1 457	31.6	} 2 735	4 649	1 536	33.0	} 2 570	61.9	
30 - 40	4 505	1 316	29.2		4 680	1 445	30.9			
40 - 50	1 711	434	25.4	} 1 441	1 814	491	27.1	} 1 581	69.8	
50 - 70	1 108	257	23.2		1 169	269	23.0			
70 - 100	277	39	14.1	} 1 441	318	47	14.8	} 1 581	69.8	
100 +	82	11	13.4		91	13	14.3			
Total	65 866	26 784	40.7	12 905	48.2	63 627	26 853	42.2	12 559	46.8

¹ Nach Einschätzung der BetriebsleiterInnen

² Hochrechnung der Stichprobenerhebung vom Herbst 2005

¹ Selon estimation des chefs d'exploitation

² Extrapolation de l'enquête par sondage réalisée en automne 2005

Eidg. landwirtschaftliche Betriebszählungen
Bundesamt für Statistik (BFS)

Recensements fédéraux des entreprises agricoles
Office fédéral de la statistique (OFS)

1. Betriebsverhältnisse

1. Conditions d'exploitation

1.13 Beschäftigte in Landwirtschaftsbetrieben

1.13 Emploi dans des exploitations agricoles

Jahre, Grössen- klassen, Zonen	Vollzeit - à plein temps					Teilzeit - à temps partiel					Total
	Familieneigene - Membres de la famille			Familien- fremde	Total	Familieneigene - Membres de la famille			Familien- fremde	Total	
	Betriebs- leiter	Mitarbeit. Familien- mitglieder	Total	Personnel étranger à la famille		Betriebs- leiter	Mitarbeit. Familien- mitglieder	Total	Personnel étranger à la famille		
	Chefs d'exploit- ations	Membres de la famille collaborant			Chefs d'exploit- ations	Membres de la famille collaborant					
Männliche - sexe masculin											
1985	67 741	29 539	97 280	16 468	113 748	46 638	24 860	71 498	8 972	80 470	194 218
1990	61 398	21 290	82 688	14 661	97 349	41 155	23 886	65 041	4 340	69 381	166 730
1996 ¹	59 560	13 828	73 388	20 161	93 549	20 831	25 118	45 949	11 137	57 086	150 635
2000 ¹	49 339	8 749	58 088	18 897	76 985	25 385	18 212	43 597	8 579	52 176	129 161
2005 ¹	44 067	13 323	57 390	14 994	72 384	23 821	17 621	41 442	6 901	48 343	120 727
2007 ¹	40 418	9 707	50 125	14 045	64 170	18 348	20 120	38 468	6 812	45 280	109 450
Weibliche - sexe féminin											
1985	615	13 970	14 585	1 226	15 811	4 737	87 894	92 631	11 413	104 044	119 855
1990	1 406	14 146	15 552	723	16 275	4 337	69 523	73 860	3 421	77 281	93 556
1996 ¹	1 505	22 043	23 548	4 379	27 927	1 375	36 634	38 009	8 578	46 587	74 514
2000 ¹	524	14 281	14 805	4 205	19 010	1 822	47 665	49 487	6 135	55 622	74 632
2005 ¹	455	9 790	10 245	3 367	13 612	1 534	46 749	48 283	5 402	53 685	67 297
2007 ¹	1 005	9 141	10 146	3 564	13 710	1 993	41 925	43 918	5 913	49 831	63 541
Total											
1985	68 356	43 509	111 865	17 694	129 559	51 375	112 754	164 129	20 385	184 514	314 073
1990	62 804	35 436	98 240	15 384	113 624	45 492	93 409	138 901	7 761	146 662	260 286
1996 ¹	61 065	35 871	96 936	24 540	121 476	22 206	61 752	83 958	19 715	103 673	225 149
2000 ¹	49 863	23 030	72 893	23 102	95 995	27 207	65 877	93 084	14 714	107 798	203 793
2005 ¹	44 522	23 113	67 635	18 361	85 996	25 355	64 370	89 725	12 303	102 028	188 024
2007 ¹	41 423	18 848	60 271	17 609	77 880	20 341	62 045	82 386	12 725	95 111	172 991
in Betrieben mit ... ha landw. Nutzfläche - dans des exploitations avec ... ha de surface agricole utile											
< 1	904	303	1 207	1 537	2 744	1 836	1 521	3 357	849	4 206	6 950
1 - 3	917	283	1 200	1 191	2 391	2 920	1 978	4 898	768	5 666	8 057
3 - 10	4 763	1 580	6 343	2 597	8 940	9 385	13 432	22 817	2 659	25 476	34 416
10 - 20	15 913	5 878	21 791	3 195	24 986	4 963	22 969	27 932	3 522	31 454	56 440
20 - 30	10 738	5 153	15 891	3 342	19 233	957	13 236	14 193	2 344	16 537	35 770
30 - 50	6 505	4 128	10 633	3 510	14 143	246	7 201	7 447	1 938	9 385	23 528
50 <	1 683	1 523	3 206	2 237	5 443	34	1 708	1 742	645	2 387	7 830
nach den Zonen des landwirtschaftlichen Produktionskatasters - selon les zones du cadastre de la production agricole											
T/P 1	8 451	4 333	12 784	7 751	20 535	3 494	10 938	14 432	4 975	19 407	39 942
T/P 2	4 237	1 981	6 218	2 807	9 025	2 164	5 517	7 681	2 212	9 893	18 918
T/P 3	6 653	3 089	9 742	3 480	13 222	2 438	8 953	11 391	1 859	13 250	26 472
T/P 4	5 994	2 888	8 882	1 458	10 340	2 794	9 242	12 036	1 288	13 324	23 664
B/M 1	5 557	2 515	8 072	961	9 033	2 616	8 607	11 223	825	12 048	21 081
B/M 2	6 252	2 574	8 826	806	9 632	3 360	10 013	13 373	876	14 249	23 881
B/M 3	3 088	1 112	4 200	235	4 435	2 452	6 284	8 736	472	9 208	13 643
B/M 4	1 191	356	1 547	111	1 658	1 023	2 491	3 514	218	3 732	5 390

¹ Ab 1996 werden Personen mit bis 75% geleisteter Arbeitszeit auf dem Betrieb zu den Teilzeitbeschäftigten und Personen mit 75 bis 100% geleisteter Arbeitszeit zu den Vollzeitbeschäftigten gezählt. Infolge höherer Erfassungsschwelle sind rund 16 000 Kleinbetriebe nicht mehr erfasst. Neu wurde der Gartenbau zur Landwirtschaft gerechnet.

¹ Dès 1996, les personnes occupées jusqu'à 75% du temps de travail dans une exploitation sont considérées comme étant des employés à temps partiel et celles occupées à raison de 75 à 100% comme étant occupées à plein temps. Quelque 16 000 petites exploitations ne sont plus prises en considération en raison du niveau limite plus élevé. Par ailleurs, l'horticulture a été nouvellement incorporée à l'agriculture.

1. Betriebsverhältnisse
1. Conditions d'exploitation

1.14 Landwirtschaftsbetriebe¹ mit Vollzeitbeschäftigten und Zahl der Beschäftigten, 2007
1.14 Exploitations agricoles¹ avec personnel à plein temps et effectif des emplois, 2007

Kantone, Grössen- klassen, Zonen	Betriebe - Exploitations		Beschäftigte ² - Emplois ²							
	Mit Vollzeit beschäftigten Personen	Mit Vollzeit beschäftigten familienfremden Personen	Vollzeit - à plein temps				Teilzeit - à temps partiel			
			Männer	Frauen	Total	Davon familien- eigene	Männer	Frauen	Total	Davon familien- eigene
	Avec personnel à plein temps	Avec personnel à plein temps, étranger à la famille	Hommes	Femmes		Dont membres de la famille	Hommes	Femmes		Dont membres de la famille
ZH	2 735	717	4 674	1 290	5 964	3 865	3 122	3 614	6 736	5 564
BE	8 992	1 165	12 523	2 662	15 185	12 923	9 704	11 688	21 392	19 314
LU	3 983	721	5 560	1 074	6 634	5 557	3 942	4 635	8 577	7 728
UR	327	11	386	54	440	417	649	586	1 235	1 197
SZ	1 248	96	1 538	240	1 778	1 600	1 360	1 480	2 840	2 696
OW	519	23	600	96	696	673	534	591	1 125	1 065
NW	365	23	447	66	513	485	422	457	879	844
GL	325	14	427	127	554	492	289	308	597	558
ZG	492	108	752	144	896	695	416	474	890	780
FR	2 705	718	4 578	761	5 339	4 126	1 874	2 100	3 974	3 491
SO	1 090	242	1 567	380	1 947	1 567	1 277	1 208	2 485	2 093
BS	10	3	18	7	25	14	14	17	31	22
BL	734	197	1 199	248	1 447	1 066	851	1 013	1 864	1 442
SH	414	103	598	167	765	609	503	605	1 108	929
AR	592	51	709	166	875	793	442	536	978	891
AI	417	33	486	95	581	543	287	360	647	630
SG	3 567	613	4 768	1 101	5 869	4 849	2 842	3 517	6 359	5 837
GR	1 962	190	2 407	489	2 896	2 575	1 980	2 394	4 374	3 945
AG	2 358	555	3 779	880	4 659	3 404	3 164	3 301	6 465	5 463
TG	2 328	734	3 749	805	4 554	3 079	1 934	2 406	4 340	3 629
TI	599	166	1 144	203	1 347	798	1 033	729	1 762	1 503
VD	3 415	990	6 187	1 091	7 278	4 988	3 096	3 221	6 317	4 418
VS	1 613	456	2 397	822	3 219	2 098	4 123	3 192	7 315	6 050
NE	804	208	1 253	263	1 516	1 147	436	528	964	859
GE	334	195	974	184	1 158	458	332	221	553	335
JU	951	246	1 450	295	1 745	1 450	654	650	1 304	1 103
< 1	978	497	1 926	818	2 744	1 207	2 159	2 047	4 206	3 357
1 - 3	970	256	1 760	631	2 391	1 200	3 439	2 227	5 666	4 898
3 - 10	5 097	938	7 159	1 781	8 940	6 343	14 173	11 303	25 476	22 817
10 - 20	16 510	1 642	20 792	4 194	24 986	21 791	13 936	17 518	31 454	27 932
20 - 30	10 992	2 224	16 090	3 143	19 233	15 891	6 677	9 860	16 537	14 193
30 - 50	6 623	2 154	11 792	2 351	14 143	10 633	3 875	5 510	9 385	7 447
50 <	1 709	867	4 651	792	5 443	3 206	1 021	1 366	2 387	1 742
T/P 1	8 729	2 776	16 720	3 815	20 535	12 784	9 047	10 360	19 407	14 432
T/P 2	4 418	1 381	7 304	1 721	9 025	6 218	4 727	5 166	9 893	7 681
T/P 3	6 918	1 853	10 874	2 348	13 222	9 742	6 078	7 172	13 250	11 391
T/P 4	6 205	1 035	8 624	1 716	10 340	8 882	6 370	6 954	13 324	12 036
B/M 1	5 737	680	7 528	1 505	9 033	8 072	5 757	6 291	12 048	11 223
B/M 2	6 452	590	7 957	1 675	9 632	8 826	6 820	7 429	14 249	13 373
B/M 3	3 193	190	3 746	689	4 435	4 200	4 584	4 624	9 208	8 736
B/M 4	1 227	73	1 417	241	1 658	1 547	1 897	1 835	3 732	3 514
CH	42 879	8 578	64 170	13 710	77 880	60 271	45 280	49 831	95 111	82 386

¹ Inbegriffen Gartenbau und ohne Kleinbetriebe

² Personen mit bis 75% geleisteter Arbeitszeit werden zu den Teilzeitbeschäftigten gezählt und Personen mit 75 bis 100% geleisteter Arbeitszeit zu den Vollzeitbeschäftigten

¹ Avec horticulture et sans petites exploitations

² Les personnes occupées jusqu'à 75% du temps de travail dans une exploitation sont considérées comme étant des employés à temps partiel et celles occupées à raison de 75 à 100% comme étant occupées à plein temps

1. Betriebsverhältnisse

1. Conditions d'exploitation

1.15 Landwirtschaftsbetriebe nach der Zahl der Standardarbeitskräfte (SAK), 2006

1.15 Exploitations agricoles selon le nombre d'unité de main-d'oeuvre standard (UMOS), 2006

Kantone Cantons	Klassen, SAK je Betrieb - Classes, UMOS par exploitation								Total	Alle Betriebe ¹ Toutes les exploitations ¹
	<0,75	0,75 - <1,25	1,25 - <1,75	1,75 - <2,25	2,25 - <3	3 - <4	4 - <5	>5		
ZH	978	743	658	526	375	172	61	46	3 559	...
BE	3 068	3 505	2 955	1 512	837	287	64	41	12 269	...
LU	929	1 088	1 156	836	593	263	61	29	4 955	...
UR	211	243	143	31	10	1	-	-	639	...
SZ	356	467	415	218	126	41	6	2	1 631	...
OW	150	191	217	92	34	5	-	-	689	...
NW	82	155	152	57	31	11	-	-	488	...
GL	60	78	129	74	55	8	-	-	404	...
ZG	82	98	132	105	81	27	17	12	554	...
FR	454	469	581	549	530	332	118	77	3 110	...
SO	293	242	300	220	190	107	30	12	1 394	...
BL	170	142	148	163	167	98	29	16	933	...
SH	131	98	87	79	102	42	20	6	565	...
AR	151	137	186	149	83	25	7	1	739	...
AI	106	148	153	78	40	14	2	-	541	...
SG	679	806	1 042	821	586	210	59	38	4 241	...
GR	498	426	548	551	415	132	28	15	2 613	...
AG	806	566	558	470	333	185	68	52	3 038	...
TG	474	416	510	440	413	225	70	59	2 607	...
TI	361	190	112	81	77	40	14	16	891	...
VD	632	659	732	644	606	314	169	149	3 905	...
VS	1 717	720	382	237	204	144	62	163	3 629	...
NE	77	112	158	141	193	120	47	59	907	...
GE	41	41	52	40	34	37	26	34	305	...
JU	101	95	171	160	217	198	71	52	1 065	...
CH	12 607	11 835	11 677	8 274	6 332	3 038	1 029	879	55 671	62 800

¹ Alle Betriebe gemäss Betriebsstrukturerhebung des Bundesamtes für Statistik

¹ Toutes les exploitations selon le relevé des structures agricoles de l'Office fédéral de la statistique

1. Betriebsverhältnisse
1. Conditions d'exploitation

1.16 Arbeitszeit der Erwerbstätigen^{1,2} im land- und forstwirtschaftlichen Sektor, 2000
1.16 Temps de travail des personnes actives occupées^{1,2} dans le secteur agricole et forestier, 2000

Sozio- professionelle Kategorie	Erwerbs- tätige im ganzen	Vollzeit- erwerbs- tätige	Teilzeit- erwerbs- tätige	Lehr- linge	Erwerbs- tätige o. weitere Angaben	Arbeitszeit: Stunden (h) pro Woche								
						Temps de travail: heures (h) par semaine								
Catégorie socioprofes- sionnelle	En- semble des salariés	Salariés à plein temps	Salariés à temps part.	App- rentis	Salariés sans indica- tions suppl.	Unter 6 h	6 - 19 h	20 - 27 h	28 - 35 h	36 - 40 h	40.1 - 43 h	43.1 - 45 h	Mehr als 45.1 h	Ohne Angaben
						Moins de 6 h							Plus de 45.1 h	Sans in- dications
Selbständige														
Landwirte	52 670	47 190	5 232	-	248	268	866	885	989	1 377	3 668	1 723	37 094	5 800
Agriculteurs indépendants														
Gelernte														
Arbeiter	22 821	16 512	5 201	959	149	366	1 461	1 176	1 084	1 628	5 662	3 865	5 915	1 664
Travailleurs qualifiés														
Ungelernte														
Arbeiter	15 529	9 255	2 376	3 766	132	138	511	616	780	1 347	3 593	2 404	4 465	1 675
Travailleurs non-qualifiés														
Total	91 020	72 957	12 809	4 725	529	772	2 838	2 677	2 853	4 352	12 923	7 992	47 474	9 139

¹ Im Gegensatz zur Beschäftigungsstatistik (Tab. 1.13, 1.14), welche von der Nachfrageseite des Arbeitsmarktes ausgeht (Unternehmen), knüpft die Erwerbstätigenstatistik bei der Angebotsseite (Haushalte) an. Der Erwerbstätigenstatistik liegt ein Personenkonzept, der Beschäftigungsstatistik ein Stellenkonzept zugrunde. Der Hauptunterschied zwischen den zwei Statistiken liegt in der Doppelbeschäftigung (Personen mit mehreren Arbeitgebern sind in der Beschäftigungsstatistik mehrmals, in der Erwerbstätigenstatistik nur einmal erfasst).
Beschäftigte - Doppelbeschäftigte = Erwerbstätige

² Am Wohnort gezählt

¹ Contrairement aux statistiques de l'emploi qui se concentrent uniquement sur la demande du marché du travail (les entreprises), les statistiques de la population active occupée se rapportent à l'offre (les ménages). L'unité de mesure à la base des statistiques sur la population active occupée est l'individu, alors que les statistiques de l'emploi se réfèrent aux places de travail, aux cas de l'emploi. Ces deux statistiques se distinguent donc principalement par leur manière de traiter les cumuls d'emploi (les personnes actives ayant plusieurs employeurs apparaîtront plusieurs fois dans les statistiques de l'emploi, mais une fois uniquement dans les statistiques de la population active).
Emplois - cumuls d'emploi = population active occupée

² Recensées au lieu d'habitation

Eidg. Volkszählung 2000

Recensement fédéral de la population 2000

1.17 Erwerbstätige¹ im land- und forstwirtschaftlichen Sektor nach Altersklassen, 2000
1.17 Personnes actives occupées¹ dans le secteur agricole et forestier selon les classes d'âge, 2000

Alters- klassen in Jahren	Landwirtschaft		Gartenbau		Forstwirtschaft		Fischerei		Wirtschaftssektor 1	
	Agriculture		Horticulture		Sylviculture		Pêche		Secteur primaire	
	Männer	Frauen	Männer	Frauen	Männer	Frauen	Männer	Frauen	Männer	Frauen
Classes d'âge en années	Hommes	Femmes	Hommes	Femmes	Hommes	Femmes	Hommes	Femmes	Hommes	Femmes
15 - 19	2 118	707	1 602	836	773	104	3	-	4 496	1 647
20 - 24	3 375	888	1 691	856	679	130	11	3	5 756	1 877
25 - 29	4 880	1 622	1 645	746	727	216	16	8	7 268	2 592
30 - 34	7 198	3 170	2 014	780	933	350	23	8	10 168	4 308
35 - 39	8 833	4 258	2 224	896	1 090	437	36	19	12 183	5 610
40 - 44	8 538	4 020	1 715	761	1 130	462	35	17	11 418	5 260
45 - 49	7 904	3 502	1 300	626	919	431	39	14	10 162	4 573
50 - 54	8 197	3 499	1 104	593	941	398	37	13	10 279	4 503
55 - 59	7 286	2 893	831	452	727	307	37	17	8 881	3 669
60 - 64	5 999	1 304	549	187	367	90	27	10	6 942	1 591
65 - 69	1 749	300	100	39	44	16	11	5	1 904	360
70 - 74	802	127	30	10	22	4	4	-	858	141
74 <	411	55	8	2	5	1	-	-	424	58
Total	67 290	26 345	14 813	6 784	8 357	2 946	279	114	90 739	36 189

¹ Am Arbeitsort gezählt

¹ Recensées au lieu de travail

Eidg. Volkszählung 2000

Recensement fédéral de la population 2000

1. Betriebsverhältnisse

1. Conditions d'exploitation

1.18 Erwerbstätige ¹ in der Landwirtschaft und den übrigen Wirtschaftsklassen

1.18 Personnes actives occupées ¹ dans l'agriculture et les autres classes économiques

in 1000 - en 1000

Jahre Années	Sektor 1 - Secteur 1				Sektor 2 - Secteur 2				
	Landwirtschaft	Gartenbau	Forstwirtschaft	Fischerei	Bergbau	Nahrungsmittel- und Getränkeindustrie	Übrige Industrie, Handwerk	Baugewerbe ohne Bauinstallateure	Energie- und Wasserversorgung
	Agriculture	Horticulture	Sylviculture	Pêche	Mines et carrières	Alimentation et boissons	Autre industrie, métiers	Construction sans les installateurs	Approvisionnement en énergie et en eau
1941	380	19	15	1	7	83	606	140	15
1950	327	20	8	1	6	90	704	155	19
1960	253	19	7	1	6	101	875	211	22
1960 ²	325	20	8	1	7	104	898	212	22
1970 ²	203	20	7	1	7	106	997	242	24
1980 ²	163	21	6	1	5	102	845	222	24
1990 ²	124	18	4	0	0	59	693	315	24
2000 ²	94	22	11	0	0	50	619	158	22

	Sektor 3 - Secteur 3					Unbestimmbare Wirtschaftsklasse	Arbeitslose	Total
	Verkehr	Gastgewerbe	Handel	Banken, Versicherungen	Andere Dienstleistungen			
	Transports	Hôtellerie	Commerce	Banques, Assurances	Autres services	Classe économique non définie	Chômeurs	
1941	77	87	157	32	345	-	28	1 992
1950	98	94	199	40	386	-	9	2 156
1960	135	114	255	55	454	-	4	2 512
1960 ²	138	121	268	56	491	-	4	2 675
1970 ²	170	134	388	95	596	1	5	2 996
1980 ²	183	147	405	135	781	28	24	3 092
1990 ²	221	157	527	202	1 107	130	75	3 656
2000 ²	131	177	476	206	1 284	539	158	3 789

¹ Am Wohnort gezählt
² Inbegriffen Teilzeit Erwerbstätige

¹ Recensées au lieu d'habitation
² Y compris personnes occupées à titre temporaire

Eidg. Volkszählungen

Recensements fédéraux de la population

1.19 Erwerbstätige im 1. Wirtschaftssektor ¹, Jahres- bzw. Quartalsdurchschnitte

1.19 Personnes actives occupées dans le secteur primaire ¹, moyennes annuelles resp. trimestrielles

in 1000 - en 1000

Jahresdurchschnittswerte				Quartalsdurchschnittswerte			
Moyennes annuels				Moyennes trimestriels			
Jahre	Total	Männer	Frauen	Quartale	Total	Männer	Frauen
Années	Total	Hommes	Femmes	Trimestres	Total	Hommes	Femmes
1999	193	127	65	1. Quartal 2006	158	107	51
2000	184	119	65	2. Quartal 2006	163	111	52
2001	175	115	59	3. Quartal 2006	165	113	52
2002	173	113	60	4. Quartal 2006	163	112	52
2003	169	111	58				
2004	159	106	52	1. Quartal 2007	166	114	52
2005	160	108	52	2. Quartal 2007	174	120	55
2006	162	111	52	3. Quartal 2007*	174	120	54
2007 *	171	117	54	4. Quartal 2007*	169	116	53

¹ In der Erwerbstätigenstatistik wird jede Person maximal einmal gezählt, gemäss ihrer Haupterwerbstätigkeit. Als Erwerbstätige gelten alle Personen die mindestens 1 Std. pro Woche arbeiten.
 * Provisorisch

¹ Dans la statistique de la population active occupée chaque personne est enregistrée qu'une seule fois selon son activité principale. Comme personnes actives occupées sont considérées toutes les personnes exerçant une activité professionnelle d'au moins une heure par semaine.
 * Provisoire

1. Betriebsverhältnisse

1. Conditions d'exploitation

1.20 Stallsysteme und Hofeinrichtungen

1.20 Systèmes de stabulation et installations d'exploitation

Kategorien	1990	1996	2003		Catégories
			Anzahl Nombres	Fehler, % ¹ Erreur, % ¹	
Anbindeställe, Plätze					Étables en stabulation entravée, places
- für Kühe	605 883	2	- pour vaches
- für Grossviehmast	81 206	6	- pour l'engraissement de gros bétail
- für Aufzucht	348 678	3	- pour l'élevage
- für Kälbermast	82 527	6	- pour l'engraissement de veaux
Laufställe, Plätze					Étables à stabulation libre, places
- für Kühe	270 223	5	- pour vaches
- für Grossviehmast	160 925	7	- pour l'engraissement de gros bétail
- für Aufzucht	284 881	4	- pour l'élevage
- für Kälbermast	181 343	5	- pour l'engraissement de veaux
Schweine					Porcs
Einzelhaltung, Plätze					Stabulation individuelle, places
- für Abferkelbuchten	56 138	16	- pour des boxes de mise bas
- für Galtsauen	26 365	16	- pour des truies à goutte
Gruppenhaltung, Plätze					Détention en groupe, places
- für Abferkelbuchten	8 917	30	- pour des boxes de mise bas
- für Galtsauen	93 442	9	- pour des truies à goutte
- für Mast	1 011 064	6	- pour l'engraissement
- für abgesetzte Ferkel	421 395	8	- pour des porcelets sevrés
Dosiergeräte	3 838	5 636	6 546	7	Doseurs-démêleurs
Futtermischwagen	420	1 135	2 769	10	Chars mélangeurs
Entnahmefräsen	1 965	3 697	5 070	8	Déliseuses
Greiferscheunen, Greiferanlagen	4 776	8 836	13 419	5	Ponts roulants (griffes pour four. paille)
Heubelüftungsanlagen	43 561	44 833	Installations de séchage du foin
Eimermelkanlagen	53 790	43 741	27 780	3	Inst. de traite mécanique par pot
Rohrmelkanlagen	5 794	10 123	12 769	5	Inst. de traite mécanique par conduites
Melkstände für Laufställe	1 157	2 434	5 710	8	Salles de traite pour stab. libre
Fixe Kühltanks	3 950	8 388	Citernes réfrigérantes
Schwemm- und Treibentmistungen	13 323	15 092	Installation pour lisier flottant
Sonnenkollektoranlagen, Anzahl	1 534	2 140	Panneaux solaires, nombre
Sonnenkollektoren in m ²	131 286	21	Panneaux solaires en m ²
Biogasanlagen, Anzahl	...	102	Installations de biogaz, nombre
Biogasanlagen, Fermenterinhalt in m ³	17 422	56	Install. de biogaz, contenue ferment. en m ³
Informatik					Équipement informatique
- Computer (PC/Mac)	36 332	2	- Ordinateur personnel
- Internet-Anschluss	28 527	2	- Raccordement Internet

¹ 95%-Vertrauensintervall; mit 95%iger Wahrscheinlichkeit weicht der wahre Wert um maximal soviele Prozente nach unten oder nach oben ab

¹ Intervalle de confiance à 95%; avec une probabilité de 95% la différence entre la valeur indiquée et la valeur réelle ne dépasse pas l'erreur indiquée

1. Betriebsverhältnisse
1. Conditions d'exploitation

1.21 Erfasste Motoren, Geräte und Maschinen
1.21 Moteurs, instruments et machines

Kategorien	1990	1996 ¹	2003		Catégories
			Anzahl Nombres	Fehler, % ² Erreur, % ²	
Vierrad- und Raupentraktoren	112 737	112 008	107 828	1	Tracteurs à 4 roues et à chenilles
davon mit Allradantrieb	61 405	2	dont à traction intégrale
JeePs, Landrover, Unimog	8 925	JeePs, Landrover, Unimog
Einachstraktoren, Motormäher	94 801	82 759	68 999	2	Tracteurs monoaxes, motofaucheuses
Transporter ³	6 971	6 698	3 402	11	Transporteurs ³
Selbstfahrladewagen ⁴	17 833	17 489	17 156	7	Autochargeuses automotrices ⁴
Gezogene Ladewagen	49 417	41 238	36 287	2	Remorques autochargeuses
Einachsanhänger ⁵	60 840	...	51 888	2	Chars à 2 roues ⁵
Zweiachsanhänger	80 058	...	57 375	2	Chars à 4 roues
Seilwinden für Feld- und Waldarbeiten	13 236	...	12 856	5	Treuil pour travaux agricoles et forestiers
Motorsägen	89 614	2	Tronçonneuses à chaîne
Gezogene Heuerntemaschinen	93 687	Faneuses à accoupler
Selbstfahrende Heuerntemaschinen	8 837	Faneuses automotrices
Pflanzenschutzspritzen ⁶	26 182	25 239	Pulvéris. p. protection d. plantes ⁶
Selbstfahrende Mähdrescher ⁷	4 003	3 930	3 538	11	Moissonneuses-batteuses automotr. ⁷
Maispflückvorsätze für Mähdrescher	333	342	418	24	Becs à maïs pour moiss.-batt.
Einscharige Anbaupflüge ⁸	17 426	27 230	Charrues pour tracteur monosocs ⁸
Mehrscharige Anbaupflüge ⁹	25 406	8 133	16 579	3	Charrues pour tracteur polysocs ⁹
Bodenfräsen mit eigenem Motor	13 542	Motoculteurs ayant leur propre mot.
Bodenbearbeitungsgeräte					Machines pour le travail du sol
- ohne Zapfwellenantrieb	...	26 440	- sans prise de force
- mit Zapfwellenantrieb	...	28 038	- avec prise de force
Hackstriegel	3 132	2 981	Sarcleuses avec étrilles
Hackgeräte für Kartoffeln, Rüben, Mais	10 362	9 510	Sarcleuses
Einzelkornsämaschinen	3 573	4 144	4 149	8	Semoirs de précision
Sämaschinen andere	18 014	18 352	17 047	6	Semoirs, autres
Kartoffellegemaschinen, Handeinlage	6 400	Planteuses de p.d.t., manuelles
Kartoffellegeautomaten	1 303	Planteuses de p.d.t., automatiques
Mineraldüngerstreuer	37 787	35 273	Distributeurs d'engrais minéraux
Mistladekrane	14 125	16 992	Grues à fumier
Frontlader	6 976	8 649	11 166	4	Chargeurs frontaux
Hoflader, Kompaktlader	5 798	7	Chargeurs automoteurs ou compacts
Teleskoplader	1 289	15	Chargeurs télescopiques
Gezogene Miststreuer	29 598	26 827	Epandeuses de fumier, tractées
Saug- und Druckfässer	34 233	34 909	31 767	2	Citernes à pression pour purinage
Verschlauchungsanlagen	18 992	14 898	12 625	5	Inst. d'épand. de lisier p. tuyaux
Schleppschlauchverteiler	2 323	11	Épandeurs à tuyaux souples
Bewässerungsanlage fest	4 734	28	Système d'irrigation fixe
Bewässerungsanlage mobil	4 645	13	Système d'irrigation mobile
Zweiachsmäher	6 955	10 846	12 180	5	Motofaucheuses à 2 essieux
Kreiselmäher					Faucheuses rotatives
- ohne Aufbereitung	26 324	20 749	21 987	3	- sans conditionnement
- mit Aufbereitung	11 016	16 186	15 499	3	- avec conditionnement
Sammelpressen					Ramasseuses-presses
- für Kleinballen	10 530	11 014	7 942	6	- pour petites bottes
- für Grossballen und Quader	754	1 850	2 885	11	- pour grosses bottes et cubes
Siloballenwickler	3 391	9	Enrubanneuses (pour balles rond.et cub.)
Kartoffelvorratsroder	2 330	Arracheuses-aligneuses de p.d.t.
Siebkorbsammelroder	3 300	Arracheuses-ramasseuses de p.d.t.
Kartoffelvollernter	3 619	4 425	3 634	11	Récolteuses intégrales de p.d.t.
Rübenvollernter	1 344	1 404	1 103	21	Récolt. intégrales de betteraves
Feldhäcksler	2 756	1 958	Hacheuses-chargeuses
Anbaumaishäcksler	9 420	11 366	Récolt. de maïs fourrage portées
Abladefördergebläse	55 112	47 414	34 391	3	Aéro-engrangeurs
Elevat., Förderbänder, -schnecken	13 144	Elévat., transp. à ruban, à vis sans fin

¹ Betriebsstrukturerhebung; infolge höherer Erfassungsschwellen sind rund 17 000 Kleinbetriebe mit einem Anteil von gesamthaft weniger als 1 % am Standarddeckungsbeitrag der Landwirtschaft nicht erfasst

² 95%-Vertrauensintervall; mit 95%iger Wahrscheinlichkeit weicht der wahre Wert um maximal so viele Prozente nach unten oder nach oben ab

³ Ohne Selbstladevorrichtung

⁴ Sowie Transporter mit Selbstladevorrichtung

⁵ Für Vierradtraktoren

⁶ Selbstfahrend oder gezogen

⁷ Inkl. Maispflückdrescher

⁸ 1996 ein- oder zweischarig

⁹ 1996 und 2003 drei- oder mehrscharig

¹ Relevé des structures agricoles; suite à des seuils plus élevés, 17 000 petites exploitations avec une part de moins de 1 % de la marge brute standard n'ont pas été recensées

² Intervalle de confiance à 95%; avec une probabilité de 95% la différence entre la valeur indiquée et la valeur réelle ne dépasse pas l'erreur indiquée

³ Sans dispositif autochargeur

⁴ Y inclus les transporteurs avec dispositif autochargeur

⁵ Pour des tracteurs à traction intégrale

⁶ Automoteur ou traîné

⁷ Y inclus les ramasseuses-égreneuses

⁸ 1996 monosoc ou bisoc

⁹ 1996 et 2003 au moins trisoc

1. Betriebsverhältnisse

1. Conditions d'exploitation

1.22 Bestand und neu in Verkehr gesetzte Landwirtschaftsfahrzeuge 2007

1.22 Effectif des véhicules agricoles et véhicules agricoles nouvellement mis en circulation 2007

Kantone Cantons	Bestand am 30. September 2007 Effectif au 30 septembre 2007					Neu in Verkehr gesetzt Nouvellement mis en circulation					
	Traktoren Tracteurs	Landw. Arbeitskarren Chariot de travail agr.	Landw. Motorkarren Chariot à moteur agr.	Ldw. Motor- einachser Monoaxe agricole	Ldw. Kombi- nationsfahrz. Véhicule agr. combiné	Landw. Fahrzeuge, total Véhicules agricoles, total				Traktoren Tracteurs	Landw. Fahrzeuge, total Véhicules agricoles, total
						Total	mit Allrad- antrieb avec traction 4 roues	mit Diesel- motor avec moteur Diesel	> 2500 kg Gesamtgew. Poids total > 2500 kg		
ZH	12 791	589	1 307	724	6	15 417	8 709	13 795	10 391	175	198
BE ¹	24 648	1 092	10 020	2 310	3	38 073	27 819	33 637	19 823	315	402
LU	10 497	304	2 048	280	5	13 134	8 868	12 401	8 637	140	158
UR	293	3	823	63	-	1 182	1 088	953	713	11	12
SZ	2 662	25	2 067	184	1	4 939	4 156	4 083	2 897	61	73
OW	878	17	980	58	1	1 934	1 666	1 789	1 330	21	25
NW	551	10	696	12	1	1 270	1 062	1 168	812	10	12
GL	487	5	742	135	4	1 373	1 194	1 142	805	12	16
ZG	1 340	55	314	107	-	1 816	1 383	1 620	1 053	44	51
FR	8 525	405	581	105	2	9 618	6 623	9 233	8 271	142	175
SO	4 180	245	484	275	3	5 187	3 160	4 555	2 904	52	73
BS	2 910	108	350	262	4	3 634	2 316	3 283	1 956	28	33
BL	92	14	47	23	-	176	125	145	86	0	2
SH	2 307	165	156	75	-	2 703	1 511	2 511	1 886	58	68
AR	1 165	19	844	257	1	2 286	2 095	1 699	1 427	34	40
AI	585	14	419	100	1	1 119	1 026	997	630	22	26
SG	9 021	132	3 770	916	4	13 843	9 304	12 102	9 217	147	174
GR	3 029	97	4 422	1 383	1	8 932	8 135	6 764	5 271	106	120
AG	10 594	465	917	935	2	12 913	7 451	11 608	6 708	131	167
TG	9 024	355	452	247	-	10 078	4 265	9 481	7 146	94	109
TI	2 063	28	1 343	227	8	3 669	2 278	2 864	1 930	28	30
VD	11 495	941	1 070	155	2	13 663	9 288	13 133	9 241	191	234
VS	3 357	81	3 711	1 646	2	8 797	7 098	5 731	3 829	75	82
NE	2 798	131	192	43	-	3 164	2 254	3 001	2 088	52	58
GE	1 266	189	53	26	-	1 534	781	1 372	1 175	17	25
JU	3 136	242	166	63	1	3 608	2 436	3 421	2 671	71	89
CH	129 694	5 731	37 974	10 611	52	184 062	126 091	162 488	112 897	2 037	2 452

¹ Enthalten sind auch die Fahrzeuge der Bundesverwaltung

¹ Y compris les véhicules de la Confédération

Bundesamt für Statistik (BFS)

Office fédéral de la statistique (OFS)

1. Betriebsverhältnisse
1. Conditions d'exploitation

1.23 Gesamtkosten der vom Bund genehmigten Strukturverbesserungsprojekte
1.23 Coûts totaux des projets d'améliorations des structures approuvés par la Confédération
in 1000 Franken - en 1000 francs

Kantone - Cantons	2003	2004	2005	2006	2007
ZH	12 810	9 459	11 055	9 820	8 076
BE	69 523	54 260	66 306	87 938	54 899
LU	17 100	23 559	25 699	28 149	29 280
UR	2 860	4 797	3 696	4 489	3 393
SZ	7 464	11 099	17 038	13 736	15 223
OW	5 332	5 527	4 429	10 639	5 604
NW	2 635	4 676	2 396	8 914	8 725
GL	3 159	3 327	1 461	3 122	3 550
ZG	1 986	4 438	5 118	4 481	2 183
FR	32 866	33 023	37 392	37 829	55 479
SO	6 802	13 576	6 806	11 304	9 915
BL	6 747	6 909	5 825	5 983	5 751
SH	265	1 368	1 418	1 797	4 190
AR	11 482	8 696	7 154	4 977	5 271
AI	4 563	5 158	3 859	5 125	8 089
SG	36 830	27 197	25 224	25 264	29 578
GR	81 366	50 985	48 213	64 902	63 249
AG	9 577	8 235	6 811	9 351	8 844
TG	1 895	1 260	830	4 807	1 830
TI	17 961	13 002	14 264	2 568	6 593
VD	41 855	35 944	34 629	32 038	22 671
VS	14 343	21 572	13 072	13 778	20 061
NE	8 553	7 528	14 932	13 802	9 173
GE	943	550	1 663	954	696
JU	10 825	16 934	13 429	14 878	22 796
Diverse CH	226	158	138	13	43
Total	409 965	373 237	372 856	420 655	405 162

Bundesamt für Landwirtschaft (BLW)

Office fédéral de l'agriculture (OFAG)

1.24 Ausbezahlte Bundesbeiträge an Strukturverbesserungen, nach Kantonen
1.24 Subsidies fédéraux versés pour l'amélioration des structures, selon les cantons
in 1000 Franken - en 1000 francs

Kantone Cantons	2006			2007		
	Beiträge Total Subsidies total	davon - dont		Beiträge Total Subsidies total	davon - dont	
		Tiefbau Améliorat. foncières	Hochbau Bâtiments ruraux		Tiefbau Améliorat. foncières	Hochbau Bâtiments ruraux
BE	22 574	17 325	5 249	15 449	10 567	4 882
LU	9 749	8 341	1 408	5 862	4 859	1 004
FR	6 547	3 872	2 675	8 850	5 867	2 983
SG	6 095	4 091	2 004	6 077	4 300	1 777
GR	19 300	15 819	3 481	18 662	14 819	3 843
VD	7 881	6 407	1 474	6 716	5 478	1 237
VS	4 189	3 345	844	4 619	3 666	954
Übrige	31 139	22 184	8 956	26 131	16 621	9 510
Total	107 474	81 384	26 091	92 366	66 176	26 190
davon in % - dont en %						
T/P 1-3	11.4			12.1		
T/P 4 + B/M 1	23.9			22.5		
B/M 2-4	64.7			65.4		

Bundesamt für Landwirtschaft (BLW)

Office fédéral de l'agriculture (OFAG)

1. Betriebsverhältnisse

1. Conditions d'exploitation

1.25 Genehmigte Strukturverbesserungsprojekte (mit Bundessubventionen) nach Arten

1.25 Projets d'améliorations des structures approuvés (avec subventions fédérales) selon les genres

in 1000 Franken - en 1000 francs

Art der Verbesserungen	Gesamtkosten - Coûts totaux		Bundesbeitrag ¹ - Subside fédérale ¹		Genre d'amélioration
	2006	2007	2006	2007	
Gesamtmelliorationen, Entwässerungen, Bewässerungen, Wegebauten	110 915	120 565	34 644	39 420	Améliorations intégrales assainissements, irrigations, construction de chemins
Wasserversorgungen	38 265	61 603	9 218	10 355	Adductions d'eau
Stromversorgungen	1 277	2 225	298	633	Raccordements au réseau él.
Seilbahnen	308	1 250	91	353	Téléphériques
Wiederherstellungen und Sicherungen	71 578	19 537	37 140	7 276	Réfections et stabilisations
Andere Massnahmen	15 797	8 695	3 046	1 968	Autres mesures
Total Tiefbau	238 140	213 875	84 436	60 005	Total améliorations foncières
Hochbauten	170 872	174 257	25 751	22 931	Bâtiments ruraux
Alpgebäude	6 148	8 442	768	967	Bâtiments alpestres
Gemeinschaftliche Bauten ²	5 494	8 588	481	1 695	Constr. en commun bâtiments ²
Total Hochbau	182 515	191 287	26 999	25 593	Total bâtiments ruraux
Gesamttotal	420 655	405 162	111 435	85 598	Total général

¹ Dieser Betrag ist nicht identisch mit den ausbezahlten Beiträgen gemäss Tabelle 1.23, da die Projektausführung in der Regel mehr als 1 Jahr dauert

² Gemeinschaftliche Bauten und Einrichtungen für die Milchverarbeitung und für die Verarbeitung und Lagerung landw. Produkte

¹ Ce montant n'est pas identique aux sommes versées conf. au tableau 1.23, car la réalisation des projets dure généralement plus d'une année

² Construction en commun de bâtiments et d'équipements destinés à la transformation de lait, au stockage et à la commercialisation de produits agricoles

Bundesamt für Landwirtschaft (BLW)

Office fédéral de l'agriculture (OFAG)

1.26 Abgeschlossene Strukturverbesserungen¹ mit Bundessubventionen seit 1901

1.26 Améliorations structurelles¹ terminées, ayant bénéficié de subsides fédéraux depuis 1901

in 1000 Franken - en 1000 francs

Jahresdurchschnitt, Jahre	Gesamtkosten	Beitragsberechtigte Kosten ²	Daran leisteten Beiträge - Subsidés accordés par			Total
			Bund ³	Kanton	Bezirk, Gemeinde, Andere	
Moyenne annuelle, années	Coûts totaux	Dépenses subventionnés ²	Confédération ³	Canton	District, commune, autres	
1901/1910	...	1 907	529	412	146	1 087
1911/1920	...	3 852	967	817	342	2 126
1921/1930	...	16 222	4 427	3 906	1 103	9 436
1931/1940	...	13 172	3 569	3 435	662	7 666
1941/1950	...	41 483	15 411	9 801	1 501	26 713
1951/1960	...	45 887	15 281	11 914	1 957	29 152
1961/1970	...	120 357	36 593	33 468	5 089	75 150
1971/1980	...	259 658	84 219	79 841	10 408	174 468
1981/1990	...	352 813	106 536	106 357	11 270	224 163
1991/2000	108 222	109 915	14 600	232 737
2002	407 020	...	98 294	88 426	10 852	197 572
2003	397 965	...	89 987	86 203	10 044	186 234
2004	425 108	...	107 025	91 366	8 340	206 731
2005	373 592	...	82 725	80 469	6 935	170 129
2006	360 557	...	86 669	77 471	10 321	174 461
2007	390 846	...	98 566	80 602	7 589	186 757

¹ Auf den 1. Jan. 1999 trat die neue Verordnung über Strukturverbesserungen in Kraft

² Die Investitionshilfen werden nicht mehr aufgrund von beitragsberechtigten Kosten gewährt

³ Diese Beträge beziehen sich auf die im entsprechenden Jahr abgerechneten Projekte und sind somit nicht identisch mit den ausbezahlten Beträgen gemäss Tabelle 1.23

¹ La nouvelle ordonnance sur l'amélioration des structures est entrée en vigueur le 1er janvier 1999

² Les aides aux investissements ne sont plus consenties en fonction des coûts donnant droit à une indemnisation

³ Ces montants se réfèrent aux projets décomptés au cours de l'année en question et ne sont par conséquent pas identiques aux sommes versées selon le tableau 1.23

Bundesamt für Landwirtschaft (BLW)

Office fédéral de l'agriculture (OFAG)

1. Betriebsverhältnisse
1. Conditions d'exploitation

1.27 Bauinvestitionen und Bauvorhaben
1.27 Investissements et projets de construction

in Millionen Franken - en millions de francs

Kantone Cantons	Investitionen - Investissements				Vorhaben - Projets			
	Total	In der Land- und Forstwirtschaft Dans l'agriculture et la sylviculture			Total	In der Land- und Forstwirtschaft Dans l'agriculture et la sylviculture		
		2006	2005	2006		2006 in % des Total	2007	2006
ZH	8 668	53	54	0.6	8 851	65	53	0.6
BE	5 139	110	93	1.8	6 168	85	85	1.4
LU	1 913	69	62	3.2	1 932	40	33	1.7
UR	479	7	7	1.5	577	6	8	1.4
SZ	958	25	28	2.9	1 487	23	24	1.6
OW	270	9	11	3.9	323	8	6	2.0
NW	275	3	4	1.4	280	2	1	0.5
GL	195	7	5	2.5	226	3	3	1.3
ZG	706	9	12	1.7	950	9	9	1.0
FR	1 632	58	62	3.8	1 755	67	57	3.2
SO	1 354	15	18	1.3	1 161	12	13	1.1
BS	1 200	6	6	0.5	1 457	6	4	0.2
BL	1 807	17	19	1.1	1 739	13	12	0.7
SH	353	7	6	1.8	364	4	4	1.0
AR	258	9	7	2.6	244	5	5	2.0
AI	80	5	6	6.9	57	4	5	8.9
SG	2 318	51	44	1.9	2 833	34	32	1.1
GR	1 916	31	33	1.7	2 308	17	22	0.9
AG	3 301	40	40	1.2	3 853	40	37	1.0
TG	1 265	34	35	2.8	1 298	24	19	1.5
TI	2 501	27	27	1.1	3 550	41	34	1.0
VD	3 592	47	47	1.3	3 995	40	58	1.4
VS	1 861	46	45	2.4	2 158	45	44	2.0
NE	697	9	8	1.1	589	4	6	1.1
GE	2 832	4	8	0.3	2 771	5	6	0.2
JU	387	11	11	2.9	364	10	8	2.3
unzuteilbar / non répartis	670	-	-	-	648	-	-	-
CH	46 627	707	696	1.5	51 935	611	589	1.1

Bundesamt für Statistik (BFS)

Office fédéral de la statistique (OFS)

1.28 Bauinvestitionen nach Art der Auftraggeber und nach Typ der Bauwerke
1.28 Investissements dans la construction, par genre de maître d'ouvrage et selon le type d'ouvrage

in Millionen Franken - en millions de francs

Typ der Bauwerke	Öffentliche Auftraggeber Maîtres d'ouvrage publics		Übrige Auftraggeber Autres maîtres d'ouvrage		Total		Type d'ouvrage
	2006	2007	2006	2007	2006	2007	
	Investitionen	Vorhaben	Investitionen	Vorhaben	Investitionen	Vorhaben	
	Investissements	Projets	Investissements	Projets	Investissements	Projets	
Landwirtschaftsbauten	30	22	530	428	560	449	Constructions agricoles
Forstwirtschaftsbauten	71	63	9	9	80	72	Constructions sylvicoles
Meliorationen	51	56	5	12	57	67	Améliorations foncières
Total Land- und Forstwirtschaft	152	140	544	448	696	589	Total agriculture et sylviculture

Bundesamt für Statistik (BFS)

Office fédéral de la statistique (OFS)

2. Pflanzenbau

- 1 Gesamtfläche der Schweiz und deren Nutzung 1979/85 und 1992/97
- 2 Landwirtschaftliche Nutzfläche nach Nutzungsarten
- 3 Fläche der Ackerkulturen nach Arten
- 4 Getreideanbaufläche nach Arten
- 5 Anzahl Pflanzler und Anbau ausgewählter Kulturen
- 6 Anzahl Betriebe und Fläche ausgewählter Kulturen
- 7 Anbau von nachwachsenden Rohstoffen und diversen Kulturen
- 8 Ausgewählte Kulturen nach der Anbaufläche pro Betrieb
- 9 Ackerland
- 10 Dauerkulturen
- 11 Flächennutzung in der Schweiz
- 12 Feldobstbau nach Obstarten und Wuchsform, Anzahl Bäume
- 13 Hochstammbäume der Landwirtschaft nach Betriebssystemen
- 14 Spezialisierte Gartenbaubetriebe nach betriebswirtschaftlicher Ausrichtung
- 15 Spezialisierte Gartenbaubetriebe, Kulturen und Anbauformen
- 16 Mengenerträge in ausgewählten Kantonen
- 17 Erträge der Pflanzenkulturen, ohne Obstbau
- 18 Verwendbare Produktion der Pflanzenkulturen, ohne Obstbau
- 19 Erträge im Obstbau
- 20 Verwendbare Produktion im Obstbau
- 21 Lieferungen von Getreide, Eiweisspflanzen und Ölsaaten an Erstübernehmer
- 22 Getreideversorgung der Schweiz
- 23 Anbau und Ernte von anerkanntem Saatgut
- 24 Betriebsbilanz der Kartoffeln
- 25 Gesamtfläche der öffentlichen und privaten Wälder

2. Production végétale

- 1 La superficie totale de la Suisse et son utilisation en 1979/85 et 1992/97
- 2 Surface agricole utile selon l'utilisation
- 3 Surfaces des terres cultivées selon les espèces
- 4 Surfaces de céréales cultivées selon les espèces
- 5 Nombre des producteurs et superficies cultivées de quelque cultures
- 6 Nombre des exploitations et superficies de quelque cultures
- 7 Culture des matières premières renouvelables et des cultures divers
- 8 Cultures sélectionnées selon la surface cultivée par exploitation
- 9 Terres arables
- 10 Cultures permanentes
- 11 Utilisation de la superficie en Suisse
- 12 Arbres fruitiers sur prairies et champs selon les espèces et la forme de croissance
- 13 Arbres fruitiers à haute tige dans l'agriculture par formes d'exploitations
- 14 Exploitations horticoles spécialisées selon l'orientation de la production
- 15 Exploitations horticoles spécialisées, cultures et manière de cultives
- 16 Les rendements à l'hectare, par quelques cantons
- 17 Les rendements des végétaux, sans arboriculture
- 18 Production utilisable des végétaux, sans arboriculture
- 19 Les rendements en arboriculture
- 20 Production utilisable en arboriculture
- 21 Quantités livrées totales de céréales, protéagineux et oléagineux auprès des premiers intervenants
- 22 Approvisionnement de la Suisse en céréales
- 23 Culture et récolte de semences certifiées
- 24 Bilan à la ferme des pommes de terre
- 25 Surface totale des forêts publiques et privées

2. Pflanzenbau

2. Production végétale

Getreideanbaufläche, nach Arten, 2007

Surfaces de céréales cultivées, selon les espèces, 2007

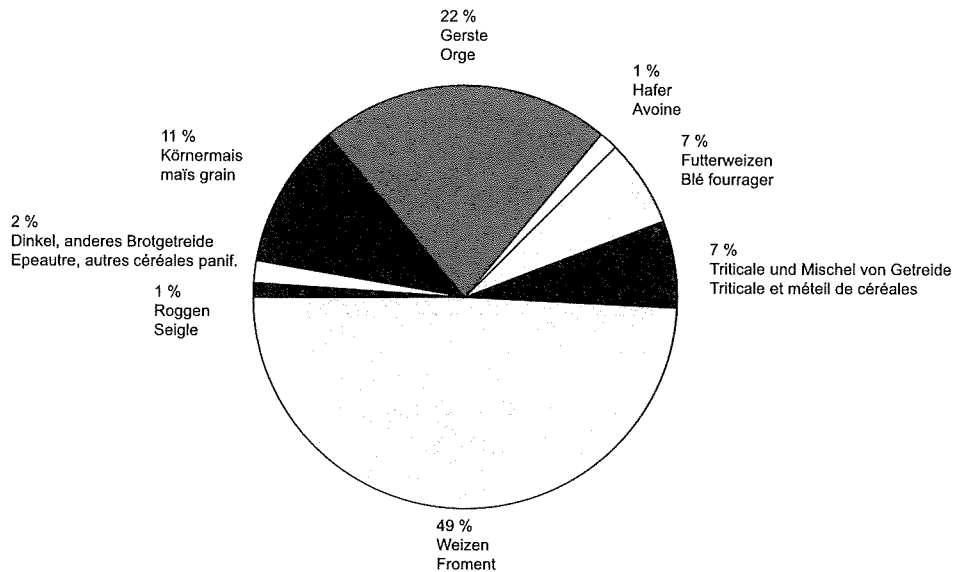

Siehe Tabelle 2.9
Voir tableau 2.9

Wie die Arealstatistik belegt, wurden Ende des vergangenen Jahrhunderts 1,525 Millionen Hektar des schweizerischen Territoriums landwirtschaftlich genutzt. Die landwirtschaftliche Nutzfläche im engeren Sinne betrug im Jahre 2007 gemäss der landwirtschaftlichen Betriebsstrukturhebung rund 1,060 Millionen Hektar. Auf rund 279'671 Hektar, das heisst auf 26% davon, wurden Ackerkulturen angebaut. Die mit Dauerkulturen, namentlich Obstbäumen und Rebstöcken bedeckte Fläche mass rund 23'557 Hektar. Rund 745'628 Hektar waren mit Natur- und Kunstwiesen, Weiden und Heueinschlägen bedeckt. Vom offenen Ackerland entfielen 29% auf Brotgetreide, 27% auf Futtergetreide, 15% auf Silo- und Grünmais, je 7% auf Zuckerrüben und Raps, 4% auf Kartoffeln, je 2% auf Sonnenblumen und Eiweisserbsen und die übrigen 7% auf vielerlei andere Kulturen.

Wie vielerorts ist auch im Ackerbau eine betriebliche Konzentration festzustellen. Die Anbauflächen einzelner Kulturen je Betrieb wurden deutlich ausgedehnt. Während 1996 beispielsweise je Betrieb 731 Aren mit Ackerkulturen bepflanzt waren, ergaben sich im Jahre 2007 durchschnittlich 910 Aren je Betrieb. Die mittlere Getreidefläche je Betrieb stieg von 544 auf 630 Aren. Die Kartoffelfläche wurde von 99 auf 150 Aren gesteigert, die Beeren von 44 auf 70 Aren und das Rebland von 147 auf 220 Aren.

Das Jahr 2007 lieferte quantitativ ansprechende Erträge. Besonders der Mais profitierte vom warmen und niederschlagsreichen Wetter, aber auch andere Hackfrüchte wie Kartoffeln und Rüben. Beim Weizen war aufgrund der vielen Niederschläge der Anteil mit Auswuchs sehr hoch. Die Erträge der roten Traubensorten waren im Mittel eher leicht unterdurchschnittlich, während die weissen Sorten insgesamt etwas bessere Erträge lieferten.

Comme le montre la statistique de la superficie, la surface agricole de Suisse s'élevait à 1,525 million d'hectares à la fin du siècle dernier. Selon le relevé des structures agricoles, la surface agricole utile au sens strict du terme comprenait 1,060 million d'hectares en 2007. 279'671 hectares, soit 26% de la surface totale, étaient consacrés aux grandes cultures. Les cultures pérennes, à savoir les arbres fruitiers et la vigne, occupaient une surface de 23'557 hectares. Quant aux prairies permanentes et temporaires, aux pâturages et aux enclos de foin dans les alpages, ils s'étendaient sur 745'628 hectares. Les terres assolées se répartissaient comme suit : céréales panifiables 29%, céréales fourragères 27%, maïs d'ensilage et maïs vert 15%, betteraves sucrières 7%, colza 7%, pommes de terre 4%, tournesols 2%, pois protéagineux 2%, autres cultures 7%.

Comme dans d'autres domaines, il est possible d'observer une concentration de la culture des champs sur de grandes exploitations. La surface cultivable par exploitation a connu une nette progression. Entre 1996 et 2007, la surface des grandes cultures est passée de 731 à 910 ares par exploitation, la surface céréalière moyenne de 544 à 630 ares. Même tendance pour les pommes de terres (de 99 à 150 ares), les cultures de baies (de 44 à 70 ares) et pour la vigne (de 147 à 220 ares).

L'année 2007 s'est soldée par des rendements appréciables d'un point de vue quantitatif. Le temps chaud accompagné de précipitations abondantes s'est notamment montré très favorable pour le maïs et d'autres cultures sarclées, telles que les pommes de terres et les betteraves. Les cultures de blé ont en revanche souffert des nombreuses précipitations, et elles ont souvent connu des problèmes de germination sur pied. Dans les vignes, le rendement des cépages rouges s'est avéré légèrement inférieur à la moyenne, tandis que celui des cépages blancs s'est révélé un peu meilleur dans l'ensemble.

2. Pflanzenbau
2. Production végétale

Darstellung der Versorgungsbilanzen
Schéma des bilans d'approvisionnement

Verwendbare Produktion Production utilisable		Ⓐ	Verluste (Feld und Betrieb) Pertes (champs et exploitation)		Bruttoproduktion Production brute
Verwendbare Produktion Production utilisable			Importe Importations		Aufkommen Ressources
Inländischer Gesamtverbrauch Utilisation intérieure totale		Ⓑ	Vorräteveränderung Variation des stocks	Exporte Exportations	Verwendung Utilisation
Marktverluste Pertes du marché	Futter Alimentation animale	Saatgut, Bruteier Semences, oeufs à couvrir	Transformation in Nahrungsmittel Transformations alimentaires	Transformation in Industrieprodukte (nicht Nahrungsmittel) Transformations industrielles (non alimentaires)	Frischverzehr für die menschliche Ernährung Ⓒ Consommation humaine de produits frais
					Inländischer Gesamtverbrauch Consommation indigène totale

Verbrauch pro Kopf und Jahr = Ⓒ / mittlere ortsanwesende Bevölkerung

Selbstversorgungsgrad (%) = Ⓐ / Ⓑ * 100

Consommation par tête et année = Ⓒ / population présente moyenne

Autoapprovisionnement (%) = Ⓐ / Ⓑ * 100

2. Pflanzenbau

2. Production végétale

2.1 Gesamtfläche der Schweiz und deren Nutzung 1979/85 und 1992/97

2.1 La superficie totale de la Suisse et son utilisation en 1979/85 et 1992/97

In Hektaren - En hectares

Art der Bodennutzung	1979/85	1992/97	Veränderung - Variation		Mode d'utilisation du sol
			ha	%	
Bestockte Flächen					Surfaces boisées
Geschlossener Wald	1 007 907	1 025 223	17 316	1.7	Forêt dense
Aufgelöster Wald	79 033	76 933	-2 100	-2.7	Forêt clairsemée
Gebüschwald	57 345	60 514	3 169	5.5	Forêt buissonnante
Gehölze	110 327	108 975	-1 352	-1.2	Autres surfaces boisées
Total bestockte Flächen	1 254 612	1 271 645	17 033	1.4	Surfaces boisées totales
Landwirtschaftliche Nutzflächen					Surfaces agricoles utiles
Rebbauflächen	14 419	15 436	1 017	7.1	Viticulture
Obstbauflächen	53 131	41 480	-11 651	-21.9	Arboriculture fruitière
Gartenbauflächen	3 387	4 036	649	19.2	Horticulture
Wies- und Ackerland	873 351	837 355	-35 996	-4.1	Prés et terres arables
Heimweiden	73 344	89 011	15 667	21.4	Pâturages locaux
Maiensässe, Heualpen, Bergwiesen	34 026	32 316	-1 710	-5.0	Mayens et alpages fauchés
Alp- und Juraweiden	521 635	505 485	-16 150	-3.1	Alpages pâturés
Total landw. Nutzflächen	1 573 293	1 525 119	-48 174	-3.1	Surfaces agricoles utiles totales
Siedlungsflächen					Surfaces d'habitat et d'infrastr.
Gebäudeflächen	33 507	38 508	5 001	14.9	Surfaces des bâtiments
Gebäudeumschwung	84 598	99 050	14 452	17.1	Terrains attenants aux bâtiments
Industriegebäude	5 651	7 292	1 641	29.0	Bâtiments industriels
Industrieumschwung	10 616	12 941	2 325	21.9	Terrains attenants aux industries
Besondere Siedlungsflächen	16 961	16 113	-848	-5.0	Surfaces d'infrastructure spéciale
Erholungs- und Grünanlagen	13 578	15 860	2 282	16.8	Espaces verts et lieux de détente
Strassenareal	71 646	79 297	7 651	10.7	Aires routières
Bahnareal	8 342	8 449	107	1.3	Aires ferroviaires
Flugplatzareal	1 510	1 585	75	5.0	Aérodromes
Total Siedlungsflächen	246 409	279 095	32 686	13.3	Surf. d'habitat et d'infrastr. totales
Unproduktive Flächen					Surfaces improductives
Stehende Gewässer	142 274	142 235	-39	0.0	Lacs
Fliessgewässer	31 569	31 732	163	0.5	Cours d'eau
Unproduktive Vegetation	261 312	263 051	1 739	0.7	Végétation improductive
Fels, Sand, Geröll	619 007	480 842	-3 408	-0.6	Rochers, sable, éboulis
Gletscher, Firn		134 757			Glaciers, névés
Total unproduktive Flächen	1 054 162	1 052 617	-1 545	-0.1	Surfaces improductives totales
Total Punktfläche	4 128 476	4 128 476	0	0.0	Surface par points
Gesamtfläche (Polygonfläche)	4 128 449	4 128 449	0	0.0	Surface des polygones

Arealstatistik, basierend auf den Luftbildern des Bundesamtes für Landestopographie (L+T) aus den Jahren 1992 (Westschweiz) bis 1997 (Südostschweiz)

Statistique de la superficie à partir des photographies aériennes de l'Office fédéral de la topographie (S+T) prises entre 1992 (Suisse romande) et 1997 (sud-est de la Suisse)

2. Pflanzenbau

2. Production végétale

2.2 Landwirtschaftliche Nutzfläche nach Nutzungsarten, 2007

2.2 Surface agricole utile selon l'utilisation, 2007

In Hektaren - En hectares

Kantone, Größen- klassen, Zonen	Offenes Ackerland	Kunst- wiesen	Extensive Wiesen ¹	Übrige Dauerwiesen, Weiden ²	Reben	Obstbauliche Intensiv- kulturen	Streue- und Torfland	Übriges Kulturland	Landwirt- schaftliche Nutzfläche Total
Cantons, classes de grandeur, zones	Terres ouvertes	Prairies artificielles	Prairies extensives ¹	Autres prairies permanentes, pâturages ²	Vignes	Cultures fruitières intensives	Marais à litière et tourbières	Autres terrains cultivés	Surface agricole utile totale
ZH	29 898	8 351	5 950	27 016	598	374	1 446	812	74 445
BE	49 336	36 675	13 588	89 316	237	282	565	991	190 991
LU	13 077	12 608	5 530	45 974	35	282	405	413	78 324
UR	16	1	1 104	5 696	2	0	64	5	6 888
SZ	237	167	1 441	21 378	43	36	1 258	70	24 629
OW	17	18	763	6 974	1	1	85	10	7 871
NW	14	7	680	5 348	0	2	98	3	6 152
GL	51	57	813	5 980	2	0	62	5	6 971
ZG	1 318	1 175	556	7 008	2	94	552	117	10 821
FR	24 204	11 812	5 330	34 586	111	51	51	476	76 620
SO	10 833	4 694	3 109	13 857	7	109	1	254	32 864
BS	167	41	66	132	2	3	-	3	414
BL	5 935	3 266	1 786	10 141	94	334	0	226	21 782
SH	9 918	957	1 280	2 815	404	31	7	113	15 525
AR	10	12	456	11 351	6	0	201	12	12 048
AI	0	-	287	6 616	-	0	216	13	7 133
SG	4 635	2 957	4 054	58 731	158	307	1 921	303	73 064
GR	1 963	2 055	14 720	34 578	411	133	66	202	54 128
AG	27 227	9 490	5 239	18 525	341	404	100	765	62 091
TG	17 389	5 014	2 672	22 869	244	1 763	100	525	50 576
TI	1 382	395	1 383	9 888	654	39	56	241	14 038
VD	56 876	13 709	7 638	25 999	3 563	838	128	818	109 570
VS	2 580	1 108	4 088	23 804	4 077	2 208	8	250	38 123
NE	4 326	3 991	1 675	22 829	535	28	3	82	33 468
GE	7 384	474	909	980	1 357	90	5	264	11 463
JU	10 878	7 174	2 439	19 476	11	10	24	270	40 281
< 1	48	3	9	72	629	82	1	104	947
1 - 3	376	164	324	4 162	1 404	281	39	290	7 039
3 - 10	10 725	7 196	8 647	59 408	4 603	1 279	584	1 093	93 536
10 - 20	67 500	36 879	25 303	168 851	2 643	2 379	2 538	1 775	307 867
20 - 30	75 731	35 792	24 064	141 817	1 447	1 701	2 358	1 677	284 587
30 - 50	81 535	31 937	20 911	110 343	1 378	1 248	1 479	1 392	250 223
50 <	43 755	14 238	8 298	47 212	790	450	426	911	116 081
T/P 1	148 265	30 478	16 806	33 534	6 436	1 856	394	2 738	240 508
T/P 2	43 853	16 285	7 234	32 110	2 953	3 131	207	1 040	106 814
T/P 3	41 116	26 878	9 901	70 006	892	1 420	1 447	1 177	152 837
T/P 4	32 908	26 862	10 898	73 821	554	550	768	874	147 235
B/M 1	10 936	16 919	7 933	90 294	629	112	1 032	560	128 414
B/M 2	2 270	7 655	10 614	134 045	1 305	189	2 574	570	159 222
B/M 3	289	1 015	14 113	71 435	102	125	822	255	88 157
B/M 4	34	117	10 056	26 620	22	37	178	28	37 092
CH	279 671	126 208	87 555	531 865	12 894	7 419	7 423	7 242	1 060 278

¹ Extensive Wiesen, wenig intensive Wiesen

² Und Heuwiesen im Sömmerungsgebiet

¹ Prairies extensives, prairies peu intensives

² Et prairies de fauche situées dans la région d'estivage

2. Pflanzenbau

2. Production végétale

2.3 Fläche der Ackerkulturen nach Arten, 2007

2.3 Surfaces des terres cultivées selon les espèces, 2007

In Hektaren - En hectares

Kantone, Grössenklassen, Zonen	Brotgetreide	Futtergetreide	Kartoffeln	Zucker- rüben	Futter- rüben	Gemüse	Raps ¹	Sonnen- blumen ¹	Soja, Oel- kürbisse ¹	Tabak	Übrige einjährige Acker- Kulturen ²	Übrige Kulturen ³
Cantons, classes de grandeur, zones	Céréales panifiables	Céréales fourra- gères	Pommes de terre	Betteraves sucrières	Betteraves fourra- gères	Légumes	Colza ¹	Tourne- sol ¹	Soja, Courges à huile ¹	Tabac	Autres cultures annuelles ²	Autres cultures ⁶
ZH	9 113	6 424	951	3 358	42	1 589	1 963	765	222	20	142	4 959
BE	12 677	14 854	4 278	4 239	380	1 622	2 046	340	22	5	115	8 474
LU	2 862	4 657	226	197	156	95	660	4	3	26	52	4 112
UR	-	-	0	-	-	1	-	-	-	-	-	14
SZ	10	45	3	2	2	16	-	-	-	-	3	157
OW	-	-	1	-	-	1	-	-	-	-	0	15
NW	-	-	0	-	-	3	-	-	-	-	0	10
GL	-	5	-	-	-	-	-	-	-	-	-	46
ZG	205	378	21	23	6	8	41	4	1	-	8	616
FR	7 817	6 371	1 328	1 454	191	707	1 134	122	23	253	30	4 477
SO	3 227	2 993	433	623	12	248	776	86	41	3	38	2 263
BS	28	105	-	-	-	1	-	-	-	-	4	22
BL	1 718	2 039	90	47	3	147	355	8	66	-	44	1 208
SH	3 600	1 897	243	1 154	0	77	1 132	382	40	2	15	1 172
AR	0	1	1	-	0	1	-	-	-	-	1	7
AI	-	-	0	-	-	-	-	-	-	-	-	-
SG	356	1 114	256	189	22	594	105	0	57	-	54	1 859
GR	423	324	63	22	3	96	69	0	-	-	39	901
AG	7 975	7 708	847	1 349	33	1 515	1 988	380	77	6	104	4 918
TG	4 641	4 390	659	2 719	83	774	736	333	60	10	82	2 762
TI	245	394	33	-	1	136	17	6	140	-	66	323
VD	19 912	13 804	1 959	4 766	164	1 098	5 417	1 606	142	181	117	7 077
VS	572	585	211	91	2	361	32	13	21	-	78	602
NE	962	1 920	62	45	32	14	345	62	16	-	15	792
GE	2 907	1 605	23	45	1	144	927	684	88	-	83	675
JU	2 676	4 034	56	339	76	8	908	57	9	40	4	2 567
< 1	0	0	0	-	-	23	-	-	-	-	22	0
1 - 3	70	110	15	2	1	72	5	3	-	1	33	52
3 - 10	2 873	3 897	299	415	53	604	416	166	28	14	120	1 658
10 - 20	19 347	19 940	2 754	4 974	362	2 287	3 405	1 111	224	126	289	11 898
20 - 30	21 939	19 714	3 677	6 231	347	2 267	4 570	1 243	224	157	258	14 378
30 - 50	24 576	20 422	3 362	6 404	326	2 314	6 274	1 557	298	201	243	14 690
50 <	13 121	11 563	1 637	2 633	120	1 687	3 980	771	255	49	128	7 351
T/P 1	47 458	32 830	8 019	16 356	260	6 819	10 462	4 009	784	375	560	18 595
T/P 2	13 093	11 928	1 200	2 994	221	1 267	3 305	459	75	109	252	8 533
T/P 3	10 240	12 901	1 289	929	311	863	2 551	130	142	49	170	11 150
T/P 4	9 029	11 408	862	361	269	224	1 913	228	18	16	66	8 055
B/M 1	1 874	5 143	282	18	128	64	390	25	8	-	23	2 959
B/M 2	189	1 329	62	2	18	10	28	2	-	-	12	613
B/M 3	40	93	21	0	1	5	-	-	2	-	11	117
B/M 4	3	15	9	0	0	1	-	-	-	-	0	5
CH	81 926	75 647	11 745	20 660	1 208	9 254	18 649	4 851	1 029	549	1 094	50 027

¹ Zur Speiseölgewinnung

² Beeren, Gewürz- und Medizinalpflanzen, gärtnerische Freilandkulturen, ohne Gemüse

³ Ackerbohnen, Eiweisserbsen, Lupinen, nachwachsende Rohstoffe, Silo- und Grünmais, ohne Brache

¹ Pour la production d'huile comestible

² Baies, plantes aromatiques et médicinales, cultures horticoles de plein champ, sans légumes

³ Féveroles, pois protéagineux, lupin, matières premières renouvelables, maïs à ensiler et maïs vert, sans jachère

2. Pflanzenbau

2. Production végétale

2.4 Getreideanbaufläche nach Arten, 2007

2.4 Surfaces de céréales cultivées selon les espèces, 2007

In Hektaren - En hectares

Kantone, Größen- klassen, Zonen	Brotgetreide - Céréales panifiables			Futtergetreide - Céréales fourragères						Getreideanbau Total
	Brotweizen	Roggen	Dinkel, anderes Brotgetreide	Körnermais	Gerste	Hafer	Triticale	Futter- weizen	Mischel von Getreide	
Cantons, classes de grandeur, zones	Froment destiné au secteur panif.	Seigle	Epeautre, autres cé- réales panif.	Mais grain	Orge	Avoine	Triticale	Blé fourrager	Méteil de céréales	Total culture céréales
ZH	8 590	274	248	2 319	2 661	181	663	594	6	15 537
BE	11 956	230	490	2 919	7 502	699	2 194	1 423	116	27 530
LU	2 273	33	556	909	2 127	76	587	956	2	7 519
UR	-	-	-	-	-	-	-	-	-	-
SZ	3	-	7	6	26	-	12	1	-	55
OW	-	-	-	-	-	-	-	-	-	-
NW	-	-	-	-	-	-	-	-	-	-
GL	-	-	-	-	4	-	2	-	-	5
ZG	192	1	12	112	143	1	41	80	2	583
FR	7 544	255	17	1 138	3 241	245	1 087	630	29	14 188
SO	3 071	58	98	539	1 637	84	465	263	6	6 221
BS	28	-	-	8	44	16	13	25	-	134
BL	1 567	21	131	247	974	128	330	354	4	3 757
SH	3 285	127	188	403	1 077	68	188	160	1	5 497
AR	0	-	-	-	1	-	-	-	-	1
AI	-	-	-	-	-	-	-	-	-	-
SG	338	3	15	356	324	6	136	287	5	1 470
GR	406	12	5	17	220	5	67	13	1	747
AG	7 218	166	591	1 965	3 571	108	914	1 146	4	15 683
TG	4 536	11	94	1 662	1 612	84	267	761	5	9 031
TI	241	1	4	285	33	1	55	19	-	639
VD	19 610	285	17	3 608	5 581	251	1 828	2 532	5	33 716
VS	391	173	8	392	75	9	62	46	1	1 157
NE	953	4	6	107	867	83	557	300	5	2 882
GE	2 896	10	1	261	956	59	133	196	-	4 512
JU	2 454	114	107	210	2 198	121	486	1 017	1	6 709
< 1	0	0	0	0	0	-	-	-	-	1
1 - 3	66	2	2	60	34	6	7	3	-	180
3 - 10	2 575	104	194	1 253	1 614	202	479	337	12	6 770
10 - 20	17 923	453	971	5 152	9 286	687	2 543	2 199	74	39 287
20 - 30	20 746	450	743	4 351	9 207	506	2 665	2 914	71	41 653
30 - 50	23 668	429	478	4 138	9 506	504	2 831	3 419	24	44 998
50 <	12 572	341	208	2 509	5 228	322	1 562	1 930	13	24 684
T/P 1	46 056	732	671	11 667	14 060	819	2 365	3 863	56	80 288
T/P 2	12 316	357	420	2 585	5 736	244	1 253	2 091	20	25 021
T/P 3	9 268	219	753	2 360	5 982	281	1 876	2 367	35	23 141
T/P 4	8 062	365	601	726	6 024	470	2 512	1 628	47	20 436
B/M 1	1 696	70	108	99	2 289	252	1 726	752	25	7 017
B/M 2	132	19	38	16	709	149	345	102	8	1 519
B/M 3	20	16	4	10	63	8	8	-	3	133
B/M 4	1	2	-	1	12	2	1	-	0	18
CH	77 550	1 780	2 596	17 464	34 874	2 226	10 086	10 803	194	157 572

Landw. Betriebsstrukturerhebung 2007
Bundesamt für Statistik (BFS)

Relevé des structures agricoles 2007
Office fédéral de la statistique (OFS)

2. Pflanzenbau

2. Production végétale

2.5 Anzahl Pflanzler und Anbau ausgewählter Kulturen

2.5 Nombre des producteurs et superficies cultivées de quelque cultures

Jahre, Kantone	Extensive Produktion von Getreide und Raps Cultures extensives de céréales et colza				Zuckerrüben (Vertragsanbau) Betteraves sucrières (contractuelles)		Tabak (Konvention) Tabac (convention)	
	Pflanzler Producteurs	Anbaufläche, ha Superficie cultivée, ha			Pflanzler Producteurs	Anbaufläche, ha Superficie cultivée, ha	Pflanzler Producteurs	Anbaufläche, ha Superficie cultivée, ha
Brotgetreide Céréales panif.		Futtergetreide Céréales fourr.	Raps Colza					
1996	...	38 112	41 356	-	8 368	16 815	458	724
1997	...	44 569	46 051	4 025	7 812	16 822	454	656
1998	...	42 124	44 227	...	7 727	16 743	439	711
1999	22 538	42 073	42 120	3 568	7 610	17 737	428	647
2000	20 482	41 508	38 727	3 342	7 460	18 056	410	651
2001	19 217	40 798	36 740	4 039	7 351	17 703	393	653
2002	18 403	41 821	33 335	4 984	7 190	18 331	377	648
2003	17 784	39 604	33 177	5 644	7 075	17 675	331	680
2004	17 263	40 877	31 249	5 236	7 247	18 837	324	671
2005	16 928	42 744	31 644	4 714	7 120	18 477	311	644
2006								
ZH	1 523	4 337	1 849	296	1 208	2 866	18	19
BE	4 763	7 132	7 480	351	1 785	3 933	4	6
LU	1 170	1 359	1 780	277	112	199	28	27
UR	-	-	-	-	-	-	-	-
SZ	15	1	18	-	-	-	-	-
OW	1	-	1	-	-	-	-	-
NW	-	-	-	-	-	-	-	-
GL	3	-	5	-	-	-	-	-
ZG	66	54	84	18	9	19	-	-
FR	1 217	3 215	2 586	282	465	1 325	131	279
SO	733	1 956	1 692	125	277	581	4	3
BS/BL	626	1 513	1 585	114	17	46	-	-
SH	322	1 973	374	110	332	987	3	2
AR	-	-	-	-	-	-	-	-
AI	-	-	-	-	-	-	-	-
SG	282	213	437	40	85	169	-	-
GR	160	267	241	6	7	19	-	-
AG	1 580	4 168	2 647	286	495	1 153	9	6
TG	793	2 069	816	127	1 010	2 345	11	9
TI	66	218	73	15	-	-	-	-
VD	1 913	8 507	5 509	2 317	1 104	4 577	78	186
VS	100	186	68	6	10	82	-	-
NE	350	722	1 743	217	14	40	-	-
GE	224	2 208	1 004	42	8	41	-	-
JU	507	1 462	1 790	101	108	337	20	41
CH	16 414	41 560	31 783	4 730	7 046	18 719	306	578

Bundesamt für Landwirtschaft (BLW)
Zuckerfabriken Aarberg und Frauenfeld AG
Eidg. Zollverwaltung (EZV)

Office fédéral de l'agriculture (OFAG)
Sucrieries Aarberg et Frauenfeld SA
Administration fédérale des douanes (AFD)

2. Pflanzenbau

2. Production végétale

2.6 Anzahl Betriebe und Fläche ausgewählter Kulturen

2.6 Nombre des exploitations et superficies de quelques cultures

Jahre, Kantone	Wenig intensiv genutzte Wiesen		Extensiv genutzte Wiesen ¹		Extensiv genutzte Wiesen auf stillgelegtem Ackerland		Streuflächen		Hecken, Feld- und Ufer- gehölze	
	Prairies peu intensives		Prairies extensives ¹		Prairies extensives sur des terres assolées gelées		Surfaces à litère		Haies, bosquet champêtre et riveraine	
	Betriebe	Fläche, ha	Betriebe	Fläche, ha	Betriebe	Fläche, ha	Betriebe	Fläche, ha	Betriebe	Fläche, ha
Années, Cantons	Exploitations	Superficie, ha	Exploitations	Superficie, ha	Exploitations	Superficie, ha	Exploitations	Superficie, ha	Exploitations	Superficie, ha
1996	25 015	38 485	33 430	31 421	4 948	4 805
1997	32 207	41 486	40 021	37 299	6 918	6 841
1998	33 300	42 344	38 140	37 999	7 903	8 245
1999	31 244	40 388	33 401	34 149	5 342	4 713	8 731	2 283
2000	31 103	40 106	34 854	38 672	4 516	3 712	8 743	2 275
2001	30 201	38 591	36 126	43 955	5 274	4 788	8 811	2 274
2002	28 713	36 928	36 929	46 071	6 634	6 571	8 994	2 317
2003	27 417	35 263	37 665	48 695	6 823	6 828	9 133	2 336
2004	26 112	33 659	38 491	50 288	6 928	6 950	9 679	2 405
2005	24 852	32 236	38 995	52 219	7 006	6 964	9 883	2 457
2006										
ZH	852	742	3 133	4 977	1 164	1 364	975	190
BE	6 376	5 380	7 957	7 812	758	569	2 127	451
LU	1 676	1 274	4 176	4 082	538	383	705	137
UR	438	523	402	529	62	59	2	1
SZ	452	327	1 115	1 080	873	1 225	55	4
OW	181	95	596	646	154	89	30	2
NW	179	139	390	522	119	98	20	2
GL	154	168	358	735	57	52	13	2
ZG	221	159	366	383	302	537	282	66
FR	1 791	2 464	1 928	2 713	92	50	791	239
SO	498	661	1 195	2 339	4	2	323	93
BS/BL	406	495	773	1 361	-	-	273	90
SH	117	126	519	1 118	10	6	252	68
AR	375	234	387	223	269	200	71	10
AI	141	92	300	221	221	191	65	12
SG	1 702	1 170	2 993	2 786	1 765	1 813	531	74
GR	2 226	7 985	2 090	6 707	72	31	191	38
AG	974	806	2 582	4 247	114	88	1 156	324
TG	847	573	1 986	2 027	176	98	473	100
TI	384	634	535	738	42	50	29	7
VD	1 163	2 020	3 074	5 385	135	118	1 021	360
VS	1 488	2 871	891	1 279	34	7	172	35
NE	344	741	487	898	4	3	104	37
GE	9	11	290	854	4	4	115	36
JU	564	1 003	718	1 347	35	23	340	130
CH	23 558	30 693	39 241	55 007	7 004	7 062	10 116	2 508

¹ Bis 1998 inbegriffen Streuflächen, Hecken und Feldgehölze

¹ Jusqu'en 1998 y compris les surfaces à litère, haies et bosquet champêtres

2. Pflanzenbau

2. Production végétale

2.7 Anbau von nachwachsenden Rohstoffen und diversen Kulturen, in ha

2.7 Culture des matières premières renouvelables et des cultures divers

In Hektaren - En hectares

Jahre, Kantone	Einjährige - Annuelles						Mehrjährige - Pluriannuelles		
	Raps ¹	Sonnen- blumen ¹	Hanf	Flachs	Andere Rohstoffe	Gewürz- und Medizinalpflanzen	Chinaschiif	Andere Rohstoffe ²	Gewürz- und Medizinalpflanzen
Années, Cantons	Colza ¹	Tournesol ¹	Chanvre	Lin	Autres	Plantes aromatiques et médicinales	Roseau de Chine	Autres ²	Plantes aromatiques et médicinales
1997	1 513	1	1	...	-	...	280	13	...
1998	1 531	1	23	...	-	...	291	7	...
1999	1 533	22	34	...	-	...	260	1	...
2000	1 231	25	144	...	12	88	...	267	125
2001	1 115	38	114	...	13	53	...	255	161
2002	1 063	42	101	...	11	71	...	249	150
2003	1 123	32	93	4	4	73	...	239	152
2004	1 088	36	103	43	4	65	...	238	157
2005	1 102	41	44	118	1	63	...	231	163
2006 ³	1 300	0	100	100	0	100	...	200	200
2007									
ZH	28	3	4	7	-	4	...	8	16
BE	82	5	12	3	-	16	...	56	39
LU	216	0	4	0	-	3	...	10	8
UR	-	-	-	-	-	-	...	-	-
SZ	-	-	0	-	-	-	...	-	1
OW	-	-	-	-	-	-	...	-	0
NW	-	-	-	-	-	-	...	-	-
GL	-	-	-	-	-	-	...	-	-
ZG	12	-	-	-	-	0	...	2	-
FR	67	-	-	2	2	0	...	9	8
SO	14	5	2	-	-	1	...	2	5
BS	-	-	-	-	-	-	...	0	-
BL	5	1	2	-	-	0	...	13	1
SH	3	-	-	1	-	1	...	2	-
AR	-	-	-	-	-	-	...	-	0
AI	-	-	-	-	-	-	...	-	-
SG	-	-	12	2	-	5	...	23	6
GR	-	0	0	0	-	0	...	2	18
AG	91	0	1	7	2	10	...	23	4
TG	77	1	25	-	-	2	...	17	10
TI	-	-	-	-	0	1	...	0	1
VD	914	-	3	35	-	7	...	48	37
VS	-	-	0	0	-	15	...	0	41
NE	24	-	-	3	-	1	...	6	0
GE	18	6	1	30	-	3	...	5	1
JU	0	-	0	-	-	-	...	1	0
CH	1 551	23	67	89	5	69	...	228	195

¹ Nur die Flächen für nachwachsende Rohstoffe berücksichtigt (ohne Speiseölgewinnung)

² Chinaschiif (ab 2000), Kenaf, Wallwurz, Feldholz/Gras etc.

³ Im Jahr 2006 sind für die Schweiz ausschliesslich die gerundeten Daten verfügbar

¹ Il est tenu compte seulement des surfaces des oléagineux pour les matières premières renouvelables (sans production d'huile comestible)

² Roseau de Chine (dès 2000), Kénaif, Consoude, herbe, essences de croissance rapide etc.

³ En 2006 uniquement les données arrondies au niveau de la Suisse sont disponibles

2. Pflanzenbau

2. Production végétale

2.8 Ausgewählte Kulturen nach der Anbaufläche pro Betrieb, 2006

2.8 Cultures sélectionnées selon la surface cultivée par exploitation, 2006

Hauptkulturen Cultures principales	Total			Anbaufläche der Betriebe mit einer Fläche von ... ha der in der Vorspalte aufgeführten Kulturen Surface cultivée des exploitations avec une surface de ... ha des cultures figurant en avant-colonne						
	Betriebe	Fläche, ha	Fläche je Betrieb, ha	0 - 1 ha	1 - 2 ha	2 - 3 ha	3 - 5 ha	5 - 10 ha	10 - 15 ha	15 < ha
	Exploitations	Surface, ha	Surface par exploit., ha							
Total										
Offenes Ackerland	31 300	285 600	9.10	1 700	4 400	6 900	15 500	54 200	55 600	147 400
Getreide	26 500	166 400	6.30	1 300	4 900	7 900	21 000	53 700	34 400	43 200
Weizen	18 500	79 600	4.30	1 100	5 400	8 000	17 000	26 800	12 000	9 200
Roggen	800	1 500	1.80	100	500	400	300	200	0	100
Dinkel	1 600	2 500	1.60	300	900	500	500	300	-	-
Körnermais	7 500	20 000	2.70	900	3 400	3 700	5 100	4 400	1 300	1 300
Gerste	17 400	37 100	2.10	2 400	9 600	8 500	8 900	6 000	1 000	700
Hafer	2 000	2 400	1.20	600	900	400	300	100	0	0
Triticale	6 100	11 300	1.80	1 100	3 400	2 600	2 400	1 400	200	100
Ackerbohnen	100	300	2.30	0	100	100	100	100	0	0
Kartoffeln	7 800	12 100	1.50	1 200	1 900	1 900	3 100	2 700	600	600
Zuckerrüben	6 900	18 800	2.70	200	3 800	4 100	5 500	4 100	700	300
Futtermülsen	2 400	1 300	0.50	800	400	100	0	0	-	-
Raps ¹	6 500	17 400	2.70	300	3 500	3 900	4 900	3 700	700	400
Freilandgemüse	2 900	7 200	2.50	500	500	500	800	1 500	900	2 400
Tabak	300	600	2.20	0	100	100	200	100	0	-
Silo- & Grünmais	18 400	41 900	2.30	2 800	8 200	8 200	10 600	8 600	2 500	1 000
Obstkulturen	4 000	7 400	1.80	800	900	600	900	1 600	900	1 600
Beeren	1 300	800	0.70	200	100	100	100	100	100	100
Rebland	6 000	12 900	2.20	1 300	1 300	1 200	2 300	3 500	1 400	1 800
davon Ackerbauzone, in %										
dont zone de grandes cultures, en %										
Terres ouvertes	32	53		6	8	10	16	36	53	67
Céréales	36	50		7	14	20	33	49	58	66
Froment	47	59		17	30	43	54	63	71	78
Seigle	38	40		29	40	44	46	44	52	-
Epeautre	16	20		11	15	22	29	32	-	-
Maïs grain	59	66		47	56	62	67	72	77	86
Orge	35	39		21	35	41	47	40	36	37
Avoine	28	35		22	33	40	43	53	67	100
Triticale	21	25		13	22	27	28	32	11	50
Féveroles	50	48		41	60	67	41	18	50	100
Pommes de terre	41	68		28	54	69	77	79	80	94
Betteraves sucrières	75	80		53	68	79	85	87	84	100
Betteraves fourragères	20	21		21	20	19	17	100	-	-
Colza ¹	53	56		41	49	54	59	62	55	58
Cultures maraîchères										
de plein champ	46	73		41	57	68	72	73	76	83
Tabac	63	68		55	58	75	63	87	100	-
Maïs à ensiler	27	34		17	27	32	38	38	46	44
Cultures fruitières	28	26		26	24	22	25	30	29	25
Baies	31	37		28	43	55	23	24	78	19
Vignes	40	51		37	42	45	54	57	57	48

¹ Zu Speisezwecken

¹ Pour l'alimentation humaine

2. Pflanzenbau

2. Production végétale

2.9 Ackerland¹

2.9 Terres arables¹

In Hektaren - En hectares

Produkte	1995	2000	2005	2006	2007 *	Produits
Brotgetreide						Céréales panifiables
Weizen	99 694	94 109	83 744	75 835	77 550	Froment
davon Herbstsaat	95 354	89 779	81 657	74 490	76 510	dont froment d'automne
Dinkel	2 667	1 467	2 428	2 529	2 372	Epeautre
Emmer, Einkorn	-	-	165	160	205	Engrain, blé amidonnier
Roggen	6 862	3 643	1 677	1 539	1 780	Seigle
Mischel von Brotgetreide	213	41	25	22	18	Méteil de céréales panifiables
Brotgetreide Total	109 436	99 260	88 039	80 085	81 925	Céréales panifiables total
Futtergetreide						Céréales fourragères
Futterweizen	-	-	6 334	15 003	10 803	Blé fourrager
Gerste	54 681	45 741	37 689	37 051	34 874	Orge
davon Herbstsaat	48 181	42 021	35 399	34 786	33 392	dont orge d'automne
Hafer	8 342	5 067	2 950	2 416	2 226	Avoine
Mischel von Futtergetreide	566	291	254	231	194	Méteil de céréales fourragères
Körnermais	26 088	22 006	20 612	19 616	17 464	Maïs-grain
Triticale	6 135	10 306	11 811	11 257	10 086	Triticale
Futtergetreide Total	95 812	83 411	79 650	85 574	75 647	Céréales fourragères total
Getreide Total (inbegr. Saatgut)	205 248	182 671	167 689	165 659	157 572	Céréales total (y compris semences)
Hülsenfrüchte						Légumes secs
Futtererbsen (Eiweiss-)	1 921	2 581	4 807	5 254	5 243	Pois fourragers (protéagineux)
Ackerbohnen ²	307	275	272	293	278	Féveroles ²
Lupinen	-	36	99	105	88	Lupin
Total	2 228	2 892	5 178	5 652	5 609	Total
Hackfrüchte						Plantes sarclées
Kartoffeln (inbegr. Saatgut)	16 116	14 153	12 510	11 973	11 745	Pommes de terre (y compris semences)
Zuckerrüben	13 369	17 725	18 248	18 739	20 660	Betteraves sucrières
Futterrüben (Runkeln, Halbzuckerrüben)	3 947	2 897	1 440	1 272	1 208	Betteraves fourragères
Total	33 432	34 775	32 198	31 984	33 613	Total
Ölsaaten						Graines et fruits oléagineux
Raps	14 472	13 112	16 549	17 402	18 649	Colza
Sonnenblumen ³	461	3 554	5 042	5 268	4 851	Tournesol ³
Soja	1 747	952	1 518	1 125	998	Soya
Ölkürbisse	-	-	34	35	30	Courges à huile
Total	16 680	17 618	23 143	23 830	24 529	Total
Nachwachsende Rohstoffe						Matières premières renouvelables
Raps	1 345	1 231	1 102	1 286	1 551	Colza
Sonnenblumen	-	25	41	41	23	Tournesol
Diverses (Kenaf, Hanf, usw.)	153	157	45	134	71	Autres (kénaf, chanvre, etc.)
Total³	1 498	1 413	1 188	1 461	1 645	Total³
Tabak	722	681	682	622	549	Tabacs
Gemüse, Freiland	7 918	8 459	8 914	9 175	9 254	Légumes de pleine terre
Silo- und Grünmais	41 554	40 486	42 938	41 869	42 773	Maïs à ensiler et vert
Grün- und Buntbrache	2 437	2 510	3 292	3 100	3 033	Jachère verte et florale
Einjährige Beeren (Erdbeeren) ⁴	...	325	422	413	399	Baies annuelles (fraises) ⁴
Übrige Ackergewächse ⁷	227	721	669	700	695	Autres cultures des champs ⁷
Offenes Ackerland⁴	311 944	292 551	286 313	284 466	279 671	Terres ouvertes⁴
Gemüse überdeckt und andere⁵	2 149	1 920	1 646	1 808	1 497	Légumes couverts et autres⁵
Medizinalpflanzen und Gewürze^{4,9}	66	Plantes médicinales et aromatiques^{4,9}
Erdbeeren⁶	427	115	11	20	19	Fraises⁶
Kunstwiesen⁴	106 650	115 490	119 101	120 500	126 208	Prairies artificielles⁴
Saatgut (ohne Getreide und Kartoffeln)	262	292	380	388	397	Semences (sauf céréales et p.d.T.)
Gärtnerische Kulturen (Blumen, Setzlinge)^{4,8}	256	281	288	300	279	Cultures horticoles (fleurs, plantons)^{4,8}
Anderes⁵	1 084	-	-	-	-	Autres⁵
Ackerland Total	422 838	410 649	407 739	407 483	408 071	Terres arables total

* Provisorisch

¹ Ohne nichtlandwirtschaftliche Hausgärten

² Inbegriffen Hafer-/Ackerbohngemische

³ Bis 1998 gemäss BLW, ab 1999 gem. Betriebsstrukturerhebung des BFS

⁴ Ab 1995 (bzw. 1999) gemäss Betriebsstrukturerhebung d.h. ohne Kleinproduzenten

⁵ Kleinproduzenten und landw. Hausgärten

⁶ Bis 1998 gemäss SOV, ab 1999 Kleinproduzenten

⁷ Ab 1999 einj. Gewürz- und Medizinalpflanzen, einj. gärtnerische Freilandkulturen, und übrige Ackerkulturen

⁸ Bis 1998 inkl. gärtn. Freilandkulturen

⁹ Aufteilung in ein- und mehrjährig (siehe Dauerkulturen)

* Provisoire

¹ Sans jardins potagers non agricoles

² Y compris avoine/féverole

³ Jusqu'au 1998 selon l'OFAG, dès 1999 selon le relevé des structures agric.de l'OFS

⁴ Dès 1995 (et 1999) selon le relevé des structures agricoles, donc sans petits producteurs

⁵ Petits producteurs et jardins potagers agricoles

⁶ Jusqu'au 1998 selon FUS, dès 1999 petits producteurs

⁷ Dès 1999 plantes aromatiques et médicin., cultures horticoles de plein champ annuelles et autres cultures des champs

⁸ Jusqu'au 1998 y compris cultures horticoles de plein champ

⁹ Division entre annuel et pluriannuel (voir cultures pérennes)

2. Pflanzenbau

2. Production végétale

2.10 Dauerkulturen ¹

2.10 Cultures permanentes ¹

In Hektaren - En hectares

Kulturen	1995	2000	2005	2006	2007*	Cultures
Äpfel						Pommes
Golden Delicious	1 379	1 275	998	930	888	Golden Delicious
Gala	260	471	687	736	764	Gala
Idared	463	377	214	193	174	Idared
Maigold	451	450	426	388	357	Maigold
Jonagold	427	426	324	305	273	Jonagold
Glockenapfel	233	136	64	56	49	Pomme Cloche
Boskoop	274	261	183	172	161	Boskoop
Grafensteiner	212	213	184	179	167	Gravensteiner
Übrige Sorten	1 156	1 203	1 235	1 320	1 402	Autres variétés
Total	5 115	4 812	4 315	4 279	4 235	Total
Birnen	998	956	946	898	870	Poires
Kirschen	443	424	442	448	460	Cerises
Zwetschgen und Pflaumen	172	228	311	327	332	Prunes de tous genres
Aprikosen	509	519	602	625	646	Abricots
Pfirsiche	20	16	11	12	13	Pêches
Quitten	14	9	8	7	7	Coings
Kiwi	20	17	18	18	18	Kiwis
Nashi	2	3	1	1	0	Nashis
Kiwai	5	0	1	1	0	Kiwais
Obstbaumkulturen Total ²	7 038	6 984	6 655	6 616	6 581	Cultures d'arbres fruitiers ²
Himbeeren	101	143	158	154	154	Framboises
Brombeeren	28	31	33	35	32	Mûres
Johannisbeeren	24	40	47	46	43	Groseilles à grappe
Stachelbeeren	3	5	6	7	6	Groseilles à maquereau
Heidelbeeren	12	18	30	35	36	Myrtilles
Holunder	3	4	13	15	19	Sureau
Cassis	1	7	8	8	8	Cassis
Andere	2	2	2	2	2	Autre
Strauchbeeren Total ³	174	250	297	302	300	Baies total ³
Gutedel	5 537	Chasselas
Riesling x Silvaner	719	Riesling x Silvaner
Silvaner	224	Silvaner
Pinot gris	132	Pinot gris
Chardonnay	193	Chardonnay
übrige weisse Sorten	390	Autres cépages blancs
Total weisse Gewächse ⁴	7 195	7 092	6 454	6 293	6 264	Cépages blancs totales ⁴
Blauburgunder	4 521	Pinot noir
Gamay	2 048	Gamay
Merlot	800	Merlot
Hybriden	257	Hybrides
übrige rote Sorten	50	Autres cépages rouges
Total rote Gewächse ⁴	7 676	7 951	8 449	8 514	8 543	Cépages rouges totales ⁴
Rebfläche Total ²	14 871	15 043	14 903	14 807	14 807	Vignes total ²
Chinaschilf	213	267	231	231	228	Roseau de Chine
Diverses (Feldholz, Wallwurz)	36	-	-	-	-	Autre (E. c. rapide, consoude)
Nachwachsende Rohstoffe ⁵	249	267	231	231	228	Matières premières renouvelables ⁵
Hopfen ⁵	21	39	22	22	19	Houblon ⁵
Christbäume ⁵	170	326	392	392	455	Sapins de Noël ⁵
Baumschul- und Zierpflanzen ⁵	818	1 180	1 046	1 046	971	Plantes de pépinières ⁵
Mehrfährige Gewürz- und Medizinalpflanzen ⁵	...	125	163	163	195	Plantes aromatiques et médicinales pluriannuelles ⁵
Dauerkulturen Total	23 341	24 214	23 709	23 578	23 557	Cultures permanentes total

* Provisorisch

¹ Ohne nichtlandwirtschaftliche Hausgärten, inbegriffen Kleinproduzenten

² Bundesamt für Landwirtschaft (BLW)

³ Schweizerischer Obstverband (SOV)

⁴ Inbegriffen Tafeltrauben

⁵ Bundesamt für Statistik (BFS)

* Provisoire

¹ Sans jardins potagers non agricoles, y compris petits producteurs

² Office fédéral de l'agriculture (OFAG)

³ Fruit-Union Suisse (FUS)

⁴ Y compris raisins de table

⁵ Office fédéral de la statistique (OFS)

2. Pflanzenbau
2. Production végétale

2.11 Flächennutzung in der Schweiz
2.11 Utilisation de la superficie en Suisse

In Hektaren - En hectares

Jahre	Ackerland ¹	Dauerkulturen ¹	Dauergrünland ²	Forstfläche ³	Gewässer ³	Übrige Fläche ³	Total ³
Années	Terres arables ¹	Cultures permanentes ¹	Superficie toujours couverte d'herbe ²	Superficie boisée ³	Eaux ³	Autre superficie ³	
1990	410 000	23 251	1 148 024	1 252 279	172 546	1 122 353	4 128 453
1995	423 000	23 341	1 078 778	1 271 645	173 967	1 157 745	4 128 476
2000	411 000	24 214	1 089 905	1 271 645	173 967	1 157 745	4 128 476
2005	408 000	23 709	1 093 410	1 271 645	173 967	1 157 745	4 128 476
2006	408 000	23 578	1 093 541	1 271 645	173 967	1 157 745	4 128 476
2007*	408 000	23 557	1 093 562	1 271 645	173 967	1 157 745	4 128 476

¹ Siehe Tabelle 2.9 bzw. 2.10
² Restfläche
³ Bis 1994 Arealstatistik 1979/85, ab 1995 Arealstatistik 1992/97, Bundesamt für Statistik

¹ Voir tableau 2.9 resp. 2.10
² Solde de surface
³ jusqu'au 1994 statistique de la superficie 1979/85, dès 1995 statistique de la superficie 1992/97, Office fédéral de la statistique

2.12 Feldobstbau nach Obstarten und Wuchsform
2.12 Arbres fruitiers sur prairies et champs selon les espèces et la forme de croissance

Anzahl Bäume - Nombre d'arbres

Obstarten	1951	1961	1971	1981	1991	2001	Espèces
Äpfelbäume	142 219	193 411	304 951	376 514	387 091	...	Pommiers
Birnbäume	312 086	348 710	232 764	158 150	128 851	...	Poiriers
Kirschbäume	22 554	16 876	31 067	56 030	51 799	...	Cerisiers
Zwetschgen, Pflaumenbäume	39 367	32 075	31 939	51 059	55 156	...	Pruniers de tout genre
Aprikosenbäume	21 423	17 247	4 075	4 626	4 379	...	Abricotiers
Pfirsichbäume	40 457	48 560	13 758	7 779	6 278	...	Pêchers
Quittenbäume	3 837	2 265	2 990	2 582	3 429	...	Cognassiers
Nussbäume	31	...	2 642	1 808	1 632	...	Noyers
Niederstamm-bäume	581 974	659 144	624 186	658 548	638 615	...	Basses tiges
Äpfelbäume	6 071 949	5 102 505	2 982 631	1 974 155	1 455 101	...	Pommiers
Birnbäume	2 239 265	1 542 789	910 538	655 139	532 688	...	Poiriers
Kirschbäume	1 953 995	1 556 904	1 102 788	908 303	750 406	...	Cerisiers
Zwetschgen, Pflaumenbäume	2 543 790	1 974 032	1 238 069	879 635	654 109	...	Pruniers de tout genre
Aprikosenbäume ¹	18 267	578 995	356 560	225 553	24 829	...	Abricotiers ¹
Pfirsichbäume	131 308	46 899	17 202	14 143	12 803	...	Pêchers
Quittenbäume	97 215	55 939	35 133	25 264	24 648	...	Cognassiers
Nussbäume	502 553	349 077	224 531	184 214	161 717	...	Noyers
Hoch- und Halb-stamm-bäume	13 558 342	11 207 140	6 867 452	4 866 406	3 616 301	...	Hautes et demi-tiges
Äpfelbäume	6 214 168	5 295 916	3 287 582	2 350 669	1 842 192	1 122 243	Pommiers
Birnbäume	2 551 351	1 891 499	1 143 302	813 289	661 539	392 575	Poiriers
Kirschbäume	1 976 549	1 573 780	1 133 855	964 333	802 205	530 680	Cerisiers
Zwetschgen, Pflaumenbäume	2 583 157	2 006 107	1 270 008	930 694	709 265	400 214	Pruniers de tout genre
Aprikosenbäume	39 690	596 242	360 635	230 179	29 208	13 544	Abricotiers
Pfirsichbäume	171 765	95 459	30 960	21 922	19 081	4 054	Pêchers
Quittenbäume	101 052	58 204	38 123	27 846	28 077	19 138	Cognassiers
Nussbäume	502 584	349 077	227 173	186 022	163 349	134 004	Noyers
Edelkastanienbäume	12 397	Chatâgniers
Davon Neupflanzungen ²	242 891	dont nouvelles plantations ²
Feldobstbau Total	14 140 316	11 866 284	7 491 638	5 524 954	4 254 916	2 628 849	Arbres fruitiers sur prairies et champs

¹ 1991: 181 482 Aprikosenbäume sind neu bei den Obstkulturen erfasst
² Neu gepflanzte Bäume in den letzten 10 Jahren

¹ 1991: 181 482 abricotiers ont été recensés dans les cultures fruitières
² Arbres récemment plantés au cours des derniers 10 ans

2. Pflanzenbau

2. Production végétale

2.13 Hochstammbäume der Landwirtschaft nach Betriebssystemen, 2001

2.13 Arbres fruitiers à haute tige dans l'agriculture par formes d'exploitations, 2001

Kantone	Total	Apfelbäume	Birnbäume	Kirschbäume	Zwetschgen-/ Pflaumen- bäume	Aprikosen- bäume	Pfirsich- bäume	Quitten- bäume	Nussbäume	Edel- kastanien- bäume
Cantons	Total	Pommiers	Poiriers	Cerisiers	Pruniers	Abricotiers	Pêchers	Cognassiers	Noyers	Châtaigniers
Von biologisch bewirtschafteten Betrieben - d'exploitations biologiques										
ZH	21 561	10 310	5 133	2 247	2 246	51	33	200	1 296	45
BE	33 211	16 710	2 847	6 519	5 116	63	31	315	1 544	66
LU	15 198	5 284	3 918	2 745	2 143	36	18	152	849	53
UR	815	222	176	135	137	2	3	7	129	4
SZ	4 956	1 019	1 058	1 727	780	8	8	32	305	19
OW	2 850	1 179	674	243	449	4	2	14	285	-
NW	1 929	652	617	136	312	6	3	10	184	9
GL	1 131	537	211	146	121	1	1	4	110	-
ZG	6 414	1 822	1 374	2 241	687	9	-	29	239	13
FR	1 568	732	174	290	253	2	-	15	98	4
SO	7 385	2 435	700	2 287	1 534	2	7	76	337	7
BS	159	35	21	70	13	1	2	2	14	1
BL	18 188	4 125	998	8 466	3 790	18	24	156	598	13
SH	741	374	54	135	93	3	-	9	71	2
AR	3 851	2 005	694	452	500	4	3	12	179	2
AI	356	136	120	31	47	-	-	1	19	2
SG	19 316	11 005	4 230	1 439	1 695	26	31	115	735	40
GR	8 216	3 086	1 112	1 527	1 320	62	37	39	737	296
AG	15 756	6 018	1 752	4 569	2 324	14	15	124	930	10
TG	18 347	12 772	2 990	756	1 225	14	9	65	510	6
TI	2 995	354	104	471	213	24	22	11	559	1 237
VD	3 000	1 221	224	527	532	9	8	39	313	127
VS	4 768	2 121	423	804	694	352	25	16	279	54
NE	246	62	15	20	122	-	-	7	18	2
GE	42	10	4	13	7	-	-	3	5	-
JU	2 529	852	190	660	702	3	3	27	89	3
CH	195 528	85 078	29 813	38 656	27 055	714	285	1 480	10 432	2 015
Von konventionell bewirtschafteten Betrieben - D'exploitations conventionnelles										
ZH	163 212	73 407	36 848	22 206	18 644	304	200	1 411	9 970	222
BE	416 443	202 281	33 894	89 065	67 786	734	607	3 701	17 375	1 000
LU	285 484	101 864	76 417	52 112	40 180	446	374	1 559	11 754	778
UR	12 321	3 610	2 971	2 057	1 635	15	11	37	1 974	11
SZ	74 675	18 859	14 859	25 605	10 707	119	82	363	3 880	201
OW	26 079	11 060	6 941	1 814	3 808	26	33	125	2 263	9
NW	18 613	5 304	6 704	1 513	2 818	36	37	139	2 027	35
GL	6 352	2 718	1 650	753	533	12	8	24	644	10
ZG	45 335	12 882	8 953	14 339	6 678	82	57	296	1 949	99
FR	93 666	38 407	11 297	17 794	18 974	219	111	1 509	5 154	201
SO	111 420	33 843	7 546	43 192	21 054	93	104	805	4 662	121
BS	4 121	1 115	257	1 368	1 000	4	1	50	326	-
BL	128 327	23 886	4 736	65 748	29 448	110	43	567	3 744	45
SH	22 706	10 398	2 063	4 289	3 906	37	31	150	1 808	24
AR	17 338	8 003	3 931	2 122	2 346	18	14	38	840	26
AI	3 916	1 718	921	393	615	12	5	19	221	12
SG	251 653	140 521	55 556	17 038	26 714	330	314	945	9 807	428
GR	28 715	11 745	4 681	3 908	4 281	88	98	143	2 961	810
AG	211 823	75 725	27 103	61 204	33 505	258	225	1 731	11 784	288
TG	237 002	172 775	31 656	9 301	16 293	203	185	792	5 600	197
TI	14 221	2 039	1 151	1 976	1 037	205	462	67	3 153	4 131
VD	124 249	39 370	10 930	27 950	28 204	335	317	1 979	14 182	982
VS	61 880	24 383	6 113	9 642	8 388	9 027	252	346	3 164	565
NE	10 857	3 187	632	2 195	3 682	30	39	123	911	58
GE	6 810	1 860	804	1 285	999	34	124	145	1 489	70
JU	56 103	16 205	4 148	13 155	19 924	53	35	594	1 930	59
CH	2 433 321	1 037 165	362 762	492 024	373 159	12 830	3 769	17 658	123 572	10 382

2. Pflanzenbau
2. Production végétale

2.14 Spezialisierte Gartenbaubetriebe nach betriebswirtschaftlicher Ausrichtung, 2007
2.14 Exploitations horticoles spécialisées selon l'orientation de la production, 2007

Kantone, Grössen- klassen, Zonen	Spezialisierte Gartenbaubetriebe							
	Exploitations horticoles spécialisées							
	Betriebe	Landwirtschaftliche Nutzfläche	Gemüse-Gartenbaubetriebe		Blumen- Zierpflanzenbetriebe		Gartenbaubetriebe allgemeiner Art	
			Exploitations spécialisées de maraîchage	LN / SAU	Exploitations en floriture et culture de plantes ornementales	LN / SAU	Exploitations horticoles avec cultures diverses	LN / SAU
Exploitations	Surface agricole utile (LN / SAU)	Betriebe	LN / SAU	Betriebe	LN / SAU	Betriebe	LN / SAU	
Total	Total, ha	Exploitations	ha	Exploitations	ha	Exploitations	ha	
ZH	151	1 822	79	1 566	56	143	16	113
BE	221	2 092	139	1 903	64	71	18	118
LU	49	219	27	129	18	39	4	52
UR	2	1	-	-	2	1	-	-
SZ	6	44	4	37	1	2	1	5
OW	4	1	1	0	2	0	1	-
NW	-	-	-	-	-	-	-	-
GL	2	0	-	-	2	0	-	-
ZG	6	17	2	11	3	6	1	1
FR	70	1 010	61	974	6	11	3	24
SO	24	273	6	145	11	9	7	118
BS	2	48	-	-	2	48	-	-
BL	22	233	8	122	8	12	6	100
SH	6	33	-	-	6	33	-	-
AR	3	1	-	-	2	1	1	-
AI	-	-	-	-	-	-	-	-
SG	62	595	34	415	22	39	6	141
GR	17	171	7	81	6	23	4	66
AG	127	1 362	71	1 144	46	62	10	156
TG	75	905	43	721	25	41	7	143
TI	61	408	54	403	7	4	-	-
VD	84	1 531	51	1 314	29	82	4	134
VS	71	290	55	226	8	12	8	52
NE	11	39	5	30	5	4	1	5
GE	45	364	31	337	14	28	-	-
JU	8	27	4	13	2	1	2	13
< 1	296	120	60	29	219	87	17	4
1 - 3	172	297	86	162	79	124	7	12
3 - 10	255	1 583	189	1 214	35	185	31	184
10 - 20	236	3 379	204	2 923	10	153	22	304
20 - 30	96	2 328	78	1 890	3	76	15	363
30 - 50	54	2 098	47	1 820	1	47	6	231
50 <	20	1 680	18	1 534	-	-	2	146
T/P 1	631	8 114	414	7 114	175	363	42	637
T/P 2	194	1 717	124	1 332	45	89	25	295
T/P 3	194	1 212	97	830	77	131	20	251
T/P 4	57	300	28	237	25	58	4	5
B/M 1	30	69	10	32	15	6	5	32
B/M 2	18	47	7	18	7	5	4	24
B/M 3	5	28	2	8	3	20	-	-
B/M 4	-	-	-	-	-	-	-	-
CH	1 129	11 486	682	9 571	347	672	100	1 243

2. Pflanzenbau

2. Production végétale

2.15 Spezialisierte Gartenbaubetriebe, Kulturen und Anbauformen, 2007

2.15 Exploitations horticoles spécialisées, cultures et manière de cultives, 2007

Kantone, Größen- klassen, Zonen	Anzahl Betriebe	Landwirt- schaftliche Nutzfläche, ha	davon Gemüsekulturen, ha				davon gärtnerische Kulturen, ha					
			dont cultures maraîchères, ha				dont cultures horticoles, ha					
			Freiland		in geschütztem Anbau		Ziersträucher, Ziergehölze, Zierstauden	Übrige Baum- schulen	Einjährige gärtnerische Freiland- kulturen	in geschütztem Anbau		
			Plein Champ		cultures sous abri					cultures sous abri		
Gemüse	Konserven- gemüse	mit festem Fundament	ohne festes Fundament	Pépinières ornemen- tales et ar- bustes or- nementaux	Autres Pépinières	Cultures horticoles annuelles de plein champ	mit festem Fundament	ohne festes Fundament				
Maraîchères	Maraîchères pour la consève	avec fonda- tions per- manentes	sans fonda- tions per- manentes				avec fonda- tions per- manentes	sans fonda- tions per- manentes				
ZH	151	1 822	978	14	20	17	7	4	34	47	18	
BE	221	2 092	957	13	17	14	2	1	12	18	11	
LU	49	219	52	-	3	8	2	0	9	7	14	
UR	2	1	-	-	-	-	0	0	-	1	0	
SZ	6	44	9	-	0	6	0	-	1	0	1	
OW	4	1	0	-	0	0	0	-	0	0	0	
NW	-	-	-	-	-	-	-	-	-	-	-	
GL	2	0	-	-	-	-	-	-	-	0	0	
ZG	6	17	1	-	0	0	-	0	0	1	5	
FR	70	1 010	483	-	15	13	-	1	1	1	1	
SO	24	273	79	20	-	1	0	-	4	2	1	
BS	2	48	1	-	-	-	0	0	4	0	0	
BL	22	233	65	-	2	1	5	0	6	3	1	
SH	6	33	0	-	-	-	1	1	10	1	0	
AR	3	1	-	-	-	-	0	-	0	0	0	
AI	-	-	-	-	-	-	-	-	-	-	-	
SG	62	595	203	16	4	8	0	0	5	2	3	
GR	17	171	16	8	-	4	0	0	1	3	1	
AG	127	1 362	597	32	23	13	2	0	14	14	17	
TG	75	905	340	3	19	7	3	2	7	7	4	
TI	61	408	118	-	19	49	1	1	1	1	1	
VD	84	1 531	758	-	19	17	5	0	22	30	3	
VS	71	290	96	-	4	18	-	0	1	8	2	
NE	11	39	9	-	2	1	-	0	1	1	1	
GE	45	364	120	-	30	30	7	-	5	10	3	
JU	8	27	4	-	-	0	0	0	0	1	0	
< 1	296	120	21	-	2	5	3	2	18	38	20	
1 - 3	172	297	62	0	20	22	9	3	19	39	21	
3 - 10	255	1 583	447	-	44	82	22	2	30	41	25	
10 - 20	236	3 379	1 365	11	31	51	1	2	35	18	16	
20 - 30	96	2 328	948	50	26	33	-	2	27	20	6	
30 - 50	54	2 098	1 065	35	22	7	-	1	8	2	0	
50 <	20	1 680	977	11	32	8	-	-	1	2	-	
T/P 1	631	8 114	3 783	69	146	131	27	6	85	92	37	
T/P 2	194	1 717	683	21	15	33	1	2	8	21	14	
T/P 3	194	1 212	349	17	13	37	6	2	37	15	27	
T/P 4	57	300	59	-	2	5	2	0	4	27	8	
B/M 1	30	69	8	-	0	1	1	1	2	2	1	
B/M 2	18	47	2	-	1	1	0	0	1	2	1	
B/M 3	5	28	1	-	-	0	-	0	1	0	0	
B/M 4	-	-	-	-	-	-	-	-	-	-	-	
CH	1 129	11 486	4 885	106	178	208	36	12	137	159	88	

2. Pflanzenbau

2. Production végétale

2.16 Mengenerträge in ausgewählten Kantonen ¹

2.16 Les rendements à l'hectare, par quelques cantons ¹

In Dezitonnen per Hektare - En décitonnes par hectare

Kulturen	ZH	BE	LU	FR	BS/BL	SH	SG	AG	TG	VD	CH ²	Cultures
Im Mittel der Jahre 1981/90 - En moyenne des années 1981/90												
Winterweizen	58	54	53	56	49	57	...	53	57	57	55	Froment d'automne
Sommerweizen	52	48	...	50	43	50	...	45	51	49	48	Froment de printemps
Winterroggen	52	46	...	51	47	48	49	Seigle d'automne
Dinkel	...	47	49	51	48	Epeautre
Triticale	57	54	51	58	51	57	52	54	55	54	54	Triticale
Wintergerste	56	56	52	57	52	59	50	54	55	60	55	Orge d'automne
Sommergerste	46	44	44	48	39	44	...	44	49	44	43	Orge de printemps
Hafer	52	50	53	51	46	50	...	49	53	50	49	Avoine
Mais (Körner)	82	86	84	85	72	78	...	84	85	74	80	Maïs (grain)
Kartoffeln	405	381	378	347	342	385	389	382	392	384	377	Pommes de terre
Runkeln ³	893	715	862	764	831	923	895	676	805	Betteraves ³
Zuckerrüben	631	598	...	574	...	586	...	600	630	551	593	Betteraves sucrières
Raps	29	29	29	...	27	29	...	28	29	29	28	Colza (graines)
Heu, Kunstwiesen ⁴	65	69	64	80	60	72	63	...	65	Foin prairies art. ⁴
Heu, Naturwiesen ⁴	58	55	59	64	54	61	54	...	56	Foin prairies nat. ⁴
Emd, Kunstwiesen ⁴	58	60	66	55	70	57	62	...	56	Regain prairies art. ⁴
Emd, Naturwiesen ⁴	55	44	58	42	62	45	54	...	48	Regain prairies nat. ⁴
Silomais	502	534	555	...	490	486	505	490	503	...	502	Maïs d'insilage
Im Mittel der Jahre 1991/00 - En moyenne des années 1991/00												
Winterweizen	63	58	58	61	56	63	57	59	61	63	60	Froment d'automne
Sommerweizen	56	53	50	56	48	49	54	50	57	58	53	Froment de printemps
Winterroggen	61	56	52	64	52	63	...	58	57	66	59	Seigle d'automne
Dinkel	49	48	52	72	50	56	...	50	50	Epeautre
Triticale	63	57	57	60	57	65	54	58	63	67	59	Triticale
Wintergerste	62	61	61	63	58	67	57	60	64	70	62	Orge d'automne
Sommergerste	54	51	53	54	52	50	51	50	56	59	51	Orge de printemps
Hafer	54	55	55	54	50	54	52	52	55	57	53	Avoine
Mais (Körner)	90	92	91	90	83	97	89	89	91	87	91	Maïs (grain)
Kartoffeln	402	392	387	361	317	360	376	373	384	348	371	Pommes de terre
Zuckerrüben	688	680	650	646	672	652	595	677	664	662	671	Betteraves sucrières
Raps	29	28	28	31	29	30	30	28	31	31	30	Colza (graines)
Silomais	428	476	399	...	464	398	486	412	416	...	433	Maïs d'insilage
Heu, Kunstwiesen ⁴	67	68	75	...	63	69	65	69	63	...	66	Foin prairies art. ⁴
Heu, Naturwiesen ⁴	58	55	56	...	50	48	55	55	55	...	56	Foin prairies nat. ⁴
Emd, Kunstwiesen ⁴	72	58	68	...	59	73	76	64	63	...	64	Regain prairies art. ⁴
Emd, Naturwiesen ⁴	55	52	55	46	44	41	64	52	56	...	53	Regain prairies nat. ⁴
Im Jahre 2007 - En 2007												
Winterweizen	66	60	60	58	51	57	...	58	65	65	60	Froment d'automne
Sommerweizen	...	52	64	50	Froment de printemps
Winterroggen	...	56	57	54	Seigle d'automne
Dinkel	...	43	44	40	41	Epeautre
Triticale	66	55	...	56	66	60	...	65	59	Triticale
Wintergerste	72	62	72	61	56	62	...	61	70	68	64	Orge d'automne
Sommergerste	...	45	53	51	Orge de printemps
Futterweizen	73	71	64	63	63	...	78	73	80	77	72	Blé fourrager
Hafer	...	49	44	...	50	47	Avoine
Mais (Körner)	113	108	103	...	103	110	99	105	Maïs (grain)
Kartoffeln	417	Pommes de terre
Zuckerrüben	812	702	630	719	678	765	796	744	821	724	739	Betteraves sucrières
Raps	32	35	30	35	30	40	...	35	39	32	34	Colza (graines)
Sonnenblumen	29	27	...	26	...	30	29	Tournesol
Silomais	499	445	449	Maïs d'insilage

¹ Kantonsdurchschnitte von mind. 5 Angaben/Jahr

² Inbegriffen nicht aufgeführte Kantone

³ Halbzuckerrüben und Futterrüben inbegriffen

⁴ Belüftungstrocken, unvergoren (Gewicht beim Einführen)

¹ Moyennes cant. d'au moins 5 données/année

² Y compris les cantons non mentionnés

³ Y compris les demi-sucrières et les betteraves fourragères

⁴ Pour séchage en grange, non fermenté (poids à l'engrangement)

2. Pflanzenbau
2. Production végétale

2.17 Erträge ¹ der Pflanzenkulturen, ohne Obstbau
2.17 Les rendements ¹ des végétaux, sans arboriculture
 In Dezitonnen per Hektare - En décitonnes par hectare

Produkte	1995	2000	2005	2006	2007 *	Produits
Brotgetreide						Céréales panifiables
Winterweizen	60.5	59.8	57.5	56.6	59.4	Froment d'automne
Sommerweizen	51.7	53.5	48.5	46.1	50.7	Froment de printemps
Futterweizen	70.2	71.0	69.6	Froment fourrager
Weichweizen Total	60.1	59.6	58.2	58.9	60.5	Froment tendre total
Dinkel	47.3	49.9	42.9	39.0	40.3	Epeautre
Roggen	60.1	61.5	59.1	55.9	56.7	Seigle
Mischel von Brotgetreide	53.8	60.4	62.1	57.2	60.5	Méteil de céréales panifiables
Brotgetreide Total	59.8	59.6	57.8	58.0	59.9	Céréales panifiables total
Futtergetreide						Céréales fourragères
Wintergerste	54.8	60.9	61.8	62.8	60.9	Orge d'automne
Sommergerste	46.6	48.5	54.5	49.1	52.1	Orge de printemps
Gerste Total	53.8	59.9	61.3	61.9	60.6	Orge total
Hafer	51.3	51.9	51.9	49.5	46.2	Avoine
Mischel von Futtergetreide	50.4	50.2	51.1	50.4	48.4	Mélanges de céréales fourragères
Körnermais	83.6	96.5	96.5	84.5	103.1	Maïs-grain
Triticale	53.6	62.2	58.5	57.3	57.0	Triticale
Futtergetreide Total	61.7	69.3	70.4	66.6	71.0	Céréales fourragères
Getreide Total (inbegr. Saatgut)	60.7	64.0	63.3	61.6	64.4	Céréales total (y compris semences)
Hülsenfrüchte						Légumes secs total
Futtererbsen (Eiweiss-)	41.0	34.3	37.2	35.0	34.6	Pois fourragers (protéagineux)
Ackerbohnen	36.1	40.9	43.0	28.3	24.3	Féveroles
Hackfrüchte						Plantes sarclées
Kartoffeln (inbegr. Saatgut)	330.3	426.0	387.0	324.0	417.0	Pommes de t. (y compris semences)
Zuckerrüben ²	597.4	780.0	762.8	663.9	743.4	Betteraves sucrières ²
Futterrüben (Runkeln, Halbzuckerrüben)	735.0	894.0	819.4	834.6	826.4	Betteraves fourragères
Kohl-, Wasserrüben, Futtermöhren, usw.	569.0	Rutabagas, carottes et navets
Ölsaaten						Graines et fruits oléagineux
Raps ²	30.1	29.8	33.3	30.8	30.3	Colza ²
Sonnenblumen ²	22.0	32.8	29.7	27.3	26.6	Tournesol ²
Soja ²	28.2	38.3	26.4	26.4	30.0	Soya ²
Weintrauben						Raisin de cuve
Rote Trauben	93.3	96.4	78.9	80.2	79.6	Raisin rouge
Weisse Trauben	115.6	119.7	93.0	93.8	101.3	Raisin blanc
Total	104.0	107.4	85.0	86.0	88.8	Total
Tabak (getrocknete Blätter) ²	22.1	18.2	23.7	20.4	20.5	Tabacs (séchés) ²
Gemüse	305.1	299.0	296.9	263.3	291.5	Légumes
Hopfen (Trocken-) ²	22.6	22.4	19.2	14.1	20.3	Houblon séché ²
Heu (unvergoren) aus Naturwiesen	57.4	53.0	52.9	52.1	...	Foin (non fermenté), prairies naturelles
Emd (unvergoren) aus Naturwiesen	51.0	51.0	50.3	53.1	...	Regain (non fermenté), prairies naturelles
Heu (unvergoren) aus Kunstwiesen	66.4	67.0	68.7	67.3	...	Foin (non fermenté), prairies artificielles
Emd (unvergoren) aus Kunstwiesen	60.2	68.0	62.7	56.2	...	Regain (non fermenté), prairies artificielles
Silomais	404.0	456.0	472.0	470.0	551.0	Maïs à ensiler
Stroh (vergoren)	45.2	45.7	39.5	39.9	39.4	Paille (fermenté)

* Provisorisch

¹ Verwendbare Produktion durch Anbaufläche

² Erträge ermittelt als Quotient aus abgelieferter Ware und Anbaufläche

* Provisoire

¹ Production utilisable divisée par la superficie cultivée

² Rendements déterminés en tant que rapport entre la marchandise livrée et les surfaces cultivées

Verschiedene Quellen

Sources diverses

2. Pflanzenbau

2. Production végétale

2.18 Verwendbare Produktion¹ der Pflanzenkulturen, ohne Obstbau

2.18 Production utilisable¹ des végétaux, sans arboriculture

In Tonnen - En tonnes

Produkte	1995	2000	2005	2006	2007 *	Produits
Brotgetreide						Céréales panifiables
Winterweizen	577 159	543 591	466 800	430 900	454 400	Froment d'automne
Sommerweizen	22 438	17 573	10 100	6 300	6 300	Froment de printemps
Futterweizen	44 500	96 000	74 900	Froment fourrager
Weichweizen Total	599 597	561 164	521 400	533 200	535 600	Froment tendre total
Dinkel, Emmer, Einkorn	12 625	7 314	9 800	10 500	10 400	Epeautre, amidonnier, engrain
Roggen	41 223	22 404	9 400	8 600	10 100	Seigle
Mischel von Brotgetreide	1 146	247	100	100	200	Méteil de céréales panifiables
Brotgetreide Total	654 591	591 129	540 700	552 400	556 300	Céréales panifiables total
Futtergetreide						Céréales fourragères
Wintergerste	264 056	256 414	218 700	218 900	203 400	Orge d'automne
Sommergerste	30 264	17 693	12 500	11 100	7 500	Orge de printemps
Gerste Total	294 320	274 107	231 200	230 000	210 900	Orge total
Hafer	42 805	26 295	15 300	12 000	10 100	Avoine
Mischel von Futtergetreide	2 855	1 462	2 000	1 200	1 000	Méteil de céréales fourragères
Körnermais	218 132	212 391	198 900	152 400	180 900	Maïs-grain
Triticale	32 909	64 080	68 400	64 600	57 600	Triticale
Futtergetreide Total	591 021	578 335	515 800	460 200	460 500	Céréales fourragères total
Getreide Total (inbegr. Saatgut)	1 245 612	1 169 464	1 056 500	1 012 600	1 016 800	Céréales total (y compris semences)
Hülsenfrüchte						Légumes secs
Futtererbsen (Eiweiss-)	7 882	8 954	17 860	18 400	18 130	Pois fourragers (protéagineux)
Ackerbohnen	1 108	1 137	1 170	840	670	Féveroles
Lupinen	-	-	270	350	290	Lupin
Hackfrüchte						Plantes sarclées
Kartoffeln (inbegr. Saatgut)	568 800	600 600	485 000	392 000	490 000	Pommes de terre (y compris semences)
Zuckerrüben ²	823 955	1 408 448	1 409 357	1 242 728	1 572 925	Betteraves sucrières ²
Futtermühen (Runkeln, Halbzucker)	289 000	259 000	118 000	106 000	100 000	Betteraves fourragères
Kohl-, Wasserrüben, Futtermühen	22 700	17 900	16 400	16 700	16 600	Rutabagas, carottes et navets
Ölsaaten						Graines et fruits oléagineux
Raps ²	45 056	39 060	56 200	53 300	56 500	Colza ²
Sonnenblumen ²	1 006	11 666	15 300	13 600	12 900	Tournesol ²
Soja ²	4 848	3 750	4 000	3 000	3 000	Soya ²
Ölkürbisse (Kerne)	-	-	22	22	19	Courges à huile (graines)
Ölhanf	-	-	60	80	90	Chanvre oléagineux
Öllein	-	-	290	330	200	Lin oléagineux
Nachwachsende Rohstoffe						Matières premières renouvelables
Raps (-saaten)	4 038	3 682	2 600	3 000	4 500	Colza (graines)
Kenaf (Stengel-Trockensubstanz)	300	0	0	0	0	Kénaf (tiges, matière sèche)
Sonnenblumen (-saaten)	88	145	0	0	0	Tournesol (graines)
Hanf (Stengel-Trockensubstanz)	40	250	0	0	0	Chanvre (tiges, matière sèche)
Chinaschilf (Stengel-Trockensubstanz)	1 500	2 563	2 218	2 256	2 160	Roseau de Chine (tiges, matière sèche)
Weintrauben³						Raisin de cuve³
Rote Trauben	71 554	76 757	66 169	68 348	67 985	Raisin rouge
Weisse Trauben	83 178	85 012	60 695	59 722	63 852	Raisin blanc
Total	154 732	161 769	126 864	128 070	131 837	Total
Tabak (getrocknete Blätter) ²	1 594	1 182	1 527	1 176	1 050	Tabacs (séchés) ²
Gemüse	307 162	310 278	313 496	289 184	313 377	Légumes
Hopfen (Trocken-) ²	48	50	38	28	36	Houblon séché ²
Medizinpfl. und Gewürze (getrocknet)	120	263	200	294	288	Plantes médicin. et aromatiques (séchées)
Grünfutter	21 414 000	20 474 200	Fourrage vert
Heu (vergoren)	1 399 000	1 148 600	Foin fermenté
Emd (vergoren)	994 000	997 800	Regain fermenté
Silomais	1 217 000	1 173 300	Maïs à ensiler
Stroh	810 000	734 000	581 000	584 000	553 000	Paille

* Provisorisch

¹ Verwendbare Produktion = Bruttoproduktion minus Verluste auf dem Feld und auf dem Betrieb, ab 1996: bei Kartoffeln = Bruttoproduktion minus Verlust auf dem Feld

² Abgelieferte Ware

³ Bis 2005 inbegriffen Chasselas Tafeltrauben

* Provisoire

¹ Production utilisable = production brute moins pertes sur le champ et dans l'exploitation, dès 1996: Pour les pommes de terre = production brute moins pertes sur le champ

² Quantités livrées

³ Jusqu'à 2005 y compris chasselas de table

2. Pflanzenbau

2. Production végétale

2.19 Erträge im Obstbau

2.19 Les rendements en arboriculture

Obstarten	1995	2000	2004	2005	2006	Espèces
Aus Feldobstbau, in kg/ertragsfähiger Baum ¹						Des pré-verger, en kg/arbre en pleine production ¹
Äpfel	88	252	298	140	265	Pommes
Birnen	212	266	295	191	242	Poires
Kirschen	91	104	92	65	67	Cerises
Zwetschgen und Pflaumen	51	76	67	45	68	Prunes de tous genres
Nüsse	36	60	40	27	36	Noix
Aus Obstbaumkulturen, in dt/ha ²						Des cultures fruitières, en dt/ha ²
Äpfel	211	347	319	344	322	Pommes
Birnen	234	258	277	262	248	Poires
Kiwi	194	235	215	181	178	Kiwis
Nashi	22	207	Nashis
Kiwai	8	Kiwais
Aus Beerenkulturen, in dt/ha ²						Des cultures de baies, en dt/ha ²
Erdbeeren	209	186	224	197	174	Fraises
Himbeeren	85	73	95	81	90	Framboises
Brombeeren	84	146	181	137	161	Mûres
Johannisbeeren	113	92	98	105	107	Groseilles rouges
Stachelbeeren	63	97	99	90	94	Groseilles à maquereau
Heidelbeeren	110	92	35	34	30	Myrtilles
Holunder	170	90	Sureau
Cassis	170	92	36	18	34	Cassis

¹ Erhebungen SBV Statistik

² Verwendbare Produktion durch Anbaufläche

¹ Enquête par l'USP Statistique

² Production utilisable divisée par la superficie cultivée

Erhebungen und Berechnungen SBV Statistik

Enquêtes et calculs par l'USP Statistique

2.20 Verwendbare Produktion im Obstbau

2.20 Production utilisable en arboriculture

In Tonnen - En tonnes

Obstarten	1995	2000	2004	2005	2006	Espèces
Aus Feldobstbau						Des pré-verger
Äpfel	91 307	207 897	144 591	74 812	121 524	Pommes
Birnen	100 293	92 101	45 431	39 462	38 291	Poires
Aus Obstbaumkulturen						Des cultures fruitières
Äpfel	108 030	167 087	139 995	138 184	137 781	Pommes
Birnen	23 370	24 644	26 549	24 828	22 255	Poires
Kiwi	388	400	408	325	321	Kiwis
Nashi	5	62	4	16	15	Nashis
Kiwai	4	9	5	14	14	Kiwais
Obst Total, ohne Beeren	365 044	531 199	392 669	300 496	345 500	Fruits total, sans baies
Äpfel	199 337	374 984	284 586	212 996	259 305	Pommes
Birnen	123 663	116 745	71 980	64 290	60 546	Poires
Kirschen	24 581	19 065	14 823	9 984	7 877	Cerises
Zwetschgen und Pflaumen	10 030	8 377	10 380	5 849	8 678	Prunes de tous genres
Aprikosen	4 342	6 925	7 061	5 161	6 594	Abricots
Pfirsiche	317	364	146	166	203	Pêches
Quitten	856	998	688	411	674	Coings
Nüsse (grüne Ware)	1 521	3 270	2 588	1 284	1 273	Noix (verts)
Kiwi	388	400	408	325	321	Kiwis
Nashi	5	62	4	16	15	Nashis
Kiwai	4	9	5	14	14	Kiwais
Aus Beerenkulturen	10 516	10 375	11 988	10 943	10 206	Des cultures de baies
Erdbeeren	8 931	8 177	9 240	8 543	7 561	Fraises
Himbeeren	860	1 043	1 442	1 285	1 392	Framboises
Brombeeren	234	458	614	451	562	Mûres
Johannisbeeren	272	373	499	493	493	Groseilles rouges
Stachelbeeren	19	46	69	54	66	Groseilles à maquereau
Heidelbeeren	132	162	95	103	105	Myrtilles
Holunder, Andere	51	53	Sureau, autres
Cassis	17	63	29	14	27	Cassis

Sources diverses

Sources diverses

2. Pflanzenbau

2. Production végétale

2.21 Gelieferte Erntemengen bei den Erstübernehmern

2.21 Quantités livrées totales auprès des premiers intervenants

Ohne Saatgutproduktion und ohne Eigenverbrauch, in Tonnen
 Sans production de semences et sans besoins propres, en tonnes

Arten	2004	2005	2006	2007 *	Sortes
Weizen Top	118 419	93 304	70 305	61 772	Blé Top
Weizen I	189 553	200 132	218 773	160 804	Blé I
Weizen II	84 541	74 679	77 931	64 879	Blé II
Weizen III	7 371	6 231	3 358	1 487	Blé III
Biskuitweizen	3 809	5 735	5 315	5 042	Blé biscuit
Futterweizen	76 049	88 150	97 349	165 648	Blé fourrager
Total Weizen	479 743	468 231	473 031	459 631	Total Blé
davon backfähig	403 693	380 081	375 682	293 984	dont panifiable
Roggen backfähig	9 460	8 170	7 182	5 250	Seigle panifiable
Futterroggen	1 457	534	674	3 056	Seigle fourrager
Dinkel backfähig	7 486	6 823	6 304	6 386	Epeautre panifiable
Futterdinkel	74	130	1 784	345	Epeautre fourrager
Andere Brotgetreide	74	48	-	-	Autres céréales panifiables
Total Brotgetreide	498 293	483 936	488 975	474 668	Total céréales panifiables
davon backfähig	420 713	395 122	389 167	305 619	dont panifiable
Gerste	183 587	163 230	166 639	151 399	Orge
Triticale	57 859	47 228	44 079	41 109	Triticale
Hafer	8 201	8 100	5 775	4 831	Avoine
Körnermais	104 511	120 510	72 626	96 755	Maïs grains
Andere Futtergetreide	207	1 906	103	-	Autres céréales fourragères
Total Futtergetreide	354 364	340 974	289 222	294 094	Total espèces fourragères
Total Getreide	852 657	824 910	778 197	768 761	Total céréales
davon zu Futterzwecken	431 944	429 788	389 030	463 143	dont fins fourragères
Eiweisserbsen	12 680	13 125	14 095	13 439	Pois protéagineux
Ackerbohnen	436	497	546	382	Féverole
Andere Eiweisspflanzen	86	150	119	86	Autres protéagineux
Total Eiweisspflanzen	13 202	13 771	14 760	13 907	Total protéagineux
Raps	59 100	58 800	57 900	61 000	Colza
Sonnenblumen	13 640	15 000	13 300	13 000	Tournesol
Soja	7 100	4 000	2 941	3 000	Soja
Total Ölsaaten	79 840	77 800	74 141	77 000	Total oléagineux

* Provisorisch
 † Exkl. Saatgutproduktion und Eigenverbrauch

* Provisoire
 † Non compris production de semences et besoins propres

2. Pflanzenbau

2. Production végétale

2.22 Getreideversorgung

2.22 Approvisionnement en céréales

In 100 Tonnen Getreide, Aussenhandel mit Getreideprodukten auf Getreide umgerechnet
En 100 tonnes de céréales, commerce extérieur de produits de céréales alimentaires exprimés en céréales

Jahre, Getreidearten	Anfangs- vorrat	Inland- ernte	Einfuhr - Importations		Ausfuhr - Exportations		End- vorrat	Verbrauch - Consommation	
	Stocks au début	Récolte indigène	Getreide	Getreide- produkte	Getreide	Getreide- produkte	Stocks à la fin	Total	Anteil der Inlandernte, %
			Céréales	Produits de céréales	Céréales	Produits de céréales			
2003									
Weizen	5 202	4 283	3 132	1 411	-	572	4 862	8 594	49.8
Roggen	100	104	21	7	-	6	74	152	68.4
Mischel (Brotg.), Dinkel	17	87	6	-	-	-	21	89	97.8
Gerste	2 814	2 179	380	1 020	-	21	2 359	4 013	54.3
Hafer	297	215	468	27	-	-	262	745	28.9
Mais	915	907	1 218	915	3	238	543	3 171	28.6
Triticale	360	679	5	-	-	-	284	760	89.3
Übr. Getreide (ohne Reis)	10	17	128	34	-	15	8	166	10.2
Total	9 715	8 471	5 358	3 414	3	852	8 413	17 690	47.9
2004									
Weizen	4 862	5 283	2 793	1 431	-	601	5 135	8 633	61.2
Roggen	74	113	66	9	-	6	73	183	61.7
Mischel (Brotg.), Dinkel	21	111	5	-	-	-	31	106	104.7
Gerste	2 359	2 574	261	962	-	23	2 209	3 924	65.6
Hafer	262	157	440	20	-	-	176	703	22.3
Mais	543	1 809	793	895	2	289	816	2 933	61.7
Triticale	284	829	7	-	-	-	334	786	105.5
Übr. Getreide (ohne Reis)	8	14	96	34	-	15	6	131	10.7
Total	8 413	10 890	4 461	3 351	2	934	8 780	17 399	62.6
2005									
Weizen	5 135	5 214	2 022	1 228	1	750	4 744	8 104	64.3
Roggen	73	94	29	8	-	7	51	146	64.4
Mischel (Brotg.), Dinkel	31	100	4	-	-	-	29	106	94.3
Gerste	2 209	2 312	141	1 062	2	109	1 800	3 813	60.6
Hafer	176	153	473	23	-	-	156	669	22.9
Mais	816	1 989	761	807	5	280	910	3 178	62.6
Triticale	334	684	-	-	-	-	283	735	93.1
Übr. Getreide (ohne Reis)	6	20	64	71	-	22	10	129	15.5
Total	8 780	10 566	3 494	3 199	8	1 168	7 983	16 880	62.6
2006									
Weizen	4 744	5 332	2 568	1 232	1	792	4 693	8 390	63.6
Roggen	51	86	86	7	-	8	24	198	43.4
Mischel (Brotg.), Dinkel	29	106	6	-	-	-	27	114	93.0
Gerste	1 800	2 300	551	1 014	1	107	1 591	3 966	58.0
Hafer	156	120	550	22	-	-	124	724	16.6
Mais	910	1 524	563	960	1	225	703	3 028	50.3
Triticale	283	646	2	-	-	-	258	673	96.0
Übr. Getreide (ohne Reis)	10	12	111	90	1	27	5	190	6.3
Total	7 983	10 126	4 437	3 325	4	1 159	7 425	17 283	58.6

Berechnungen SBV Statistik

2. Pflanzenbau
2. Production végétale

2.22 Getreideversorgung
2.22 Approvisionnement en céréales

In 100 Tonnen Getreide, Aussenhandel mit Getreideprodukten auf Getreide umgerechnet
 En 100 tonnes de céréales, commerce extérieur de produits de céréales alimentaires exprimés en céréales

Getreideverwendung - Utilisation du blé							Années, sortes des céréales
Zur Fütterung	Zur Ernährung	Zur Bier-fabrikation	Zur Stärke-fabrikation	Zur Aussaat	Verlust	Total	
Comme céréales fourragères	Comme denrées alimentaires	Pour la fabrication de la bière	Pour la fabrication d'amidon	Comme céréales de semences	Pertes		
1 998	6 356	-	2	164	74	8 594	2003
42	98	-	2	8	2	152	Froment
35	50	-	-	4	-	89	Seigle
2 891	130	902	7	60	23	4 013	Méteil (cér. pan.), épeautre
577	119	-	31	16	2	745	Orge
2 855	280	3	4	17	12	3 171	Avoine
731	-	-	-	22	7	760	Maïs
127	37	-	2	-	-	166	Triticale
							Autres céréales (sans le riz)
9 256	7 070	905	48	291	120	17 690	Total
2 126	6 250	-	1	180	76	8 633	2004
71	101	-	2	7	2	183	Froment
50	50	-	-	5	1	106	Seigle
2 874	127	836	6	57	24	3 924	Méteil (cér. pan.), épeautre
522	139	-	31	10	1	703	Orge
2 650	247	3	3	18	12	2 933	Avoine
756	1	-	2	20	7	786	Maïs
92	38	-	1	-	-	131	Triticale
							Autres céréales (sans le riz)
9 141	6 953	839	46	297	123	17 399	Total
1 655	6 177	-	-	187	83	8 102	2005
27	110	-	-	8	1	146	Froment
49	52	-	-	4	1	106	Seigle
2 717	143	859	7	61	26	3 813	Méteil (cér. pan.), épeautre
541	90	-	25	12	1	669	Orge
2 979	160	2	4	16	17	3 178	Avoine
713	-	-	-	14	8	735	Maïs
65	64	-	-	-	-	129	Triticale
							Autres céréales (sans le riz)
8 746	6 796	861	36	302	137	16 880	Total
1 606	6 517	-	9	173	85	8 390	2006
79	111	-	-	7	1	198	Froment
50	58	-	-	5	1	114	Seigle
2 915	161	801	9	55	25	3 966	Méteil (cér. pan.), épeautre
564	116	-	34	9	1	724	Orge
2 807	180	2	4	20	15	3 028	Avoine
648	-	-	2	16	7	673	Maïs
108	84	-	-2	-	-	190	Triticale
							Autres céréales (sans le riz)
8 777	7 227	803	56	285	135	17 283	Total

Calculé par USP Statistique

2. Pflanzenbau

2. Production végétale

2.23 Anbau und Ernte von anerkanntem Saatgut

2.23 Culture et récolte de semences certifiées

Kulturen Cultures	Feldbesichtigte und anerkannte Fläche, in ha Surfaces visitées et admises, en ha				Ernte von anerkanntem Saatgut, in Tonnen Récolte de semences certifiées, en tonnes			
	1991/00	2005	2006	2007	1991/00	2004	2005	2006
Winterweizen - Froment d'automne								
Zinal	...	943	846	699	...	2 917	3 486	3 102
Arina	...	1 005	767	592	...	4 499	3 518	2 657
Siala	...	12	141	372	...	-	59	730
Levis	...	371	341	336	...	1 389	1 663	1 667
Andere - Autres	...	2 302	2 532	2 202	...	7 956	7 965	8 536
Total	5 383	4 633	4 626	4 201	17 127	16 761	16 691	16 692
Sommerweizen - Froment de printemps								
Florina	...	94	118	157	...	123	174	257
Greina	...	147	125	65	...	433	403	248
Andere - Autres	...	48	32	41	...	62	31	18
Total	665	288	274	263	1 461	618	608	523
Winterroggen - Seigle d'automne								
Picasso	...	48	46	44	...	143	145	185
Matador	...	39	42	40	...	85	64	55
Andere - Autres	...	-	-	6	...	-	-	-
Total	204	87	87	90	575	228	209	240
Dinkel - Epeautre								
Ostro	...	86	96	91	...	247	258	280
Oberkulmer	...	81	100	80	...	171	199	194
Andere - Autres	...	17	15	14	...	19	37	24
Total	151	185	211	186	575	437	494	498
Brotgetreide - Céréales panifiables								
	6 403	5 193	5 199	4 739	19 527	18 044	18 002	17 953
Wintertriticale - Triticale d'automne								
Triamant	...	125	154	189	...	229	435	709
Prader	...	89	77	82	...	566	509	390
Bedretto	...	81	60	73	...	231	196	259
Lamberto	...	182	129	26	...	829	632	235
Andere - Autres	...	-	1	26	...	27	3	-
Total	330	477	421	396	1 242	1 882	1 775	1 593
Sommertriticale - Triticale de printemps								
	32	13	10	13	98	94	48	40
Wintergerste - Orge d'automne								
Franziska	...	345	328	289	...	744	1 527	1 442
Fridericus	...	-	224	285	...	-	-	1 162
Landi	...	497	349	270	...	2 451	2 060	1 395
Laverda	...	-	-	117	...	-	-	-
Andere - Autres	...	515	347	286	...	2 088	1 575	1 079
Total	1 803	1 357	1 249	1 246	6 502	5 283	5 162	5 078
Sommergerste - Orge de printemps								
Eunova	...	76	61	51	...	279	283	160
Ascona	...	-	-	43	...	-	-	-
Andere - Autres	...	49	42	2	...	87	180	20
Total	408	125	103	96	1 169	366	463	180

./.

2. Pflanzenbau
2. Production végétale

2.23 Anbau und Ernte von anerkanntem Saatgut (Fortsetzung)
2.23 Culture et récolte de semences certifiées (Suite)

Kulturen Cultures	Feldbesichtigte und anerkannte Fläche, in ha Surfaces visitées et admises, en ha				Ernte von anerkanntem Saatgut, in Tonnen Récolte de semences certifiées, en tonnes			
	1991/00	2005	2006	2007	1991/00	2004	2005	2006
Hafer - Avoine								
Nelson	...	50	96	101	...	-	117	203
Président	...	100	94	83	...	305	301	99
Expander	...	126	83	50	...	325	330	248
Andere - autres	...	33	32	89	...	227	339	255
Total	651	378	362	324	1 916	1 037	1 087	805
Mais - Maïs	225	230	179	194	399	790	640	499
Futtergetreide - Céréales fourragères	3 446	2 581	2 324	2 268	11 326	9 452	9 175	8 195
Getreide Total - Céréales total	9 849	7 774	7 523	7 007	30 853	27 496	27 177	26 148
Saatkartoffeln - Semences de p.d.t.	2 007	1 765	1 665	1 533	33 668	28 479	25 776	25 266
Körnerleguminosen - Légumineuses à grains	84	118	100	73
Gemüsesamen - Semences de légumes
Mattenklee- und Grassamen
Semences de trèfle violet et de graminées	165	266	275	311	75

Forschungsanstalt Agroscope Reckenholz-Tänikon (ART),
Swisssem

Station de recherche Agroscope Reckenholz-Tänikon (ART),
Swisssem

2.24 Betriebsbilanz der Kartoffeln
2.24 Bilan à la ferme des pommes de terre

In Tonnen - En tonnes

Aufkommen, Verwertung	1995	2000	2004	2005	2006	Provenance, utilisation
Bruttoproduktion	632 000	Production brute
Minus: Verluste (Feld und Betrieb)	63 200	Moins: pertes (champs et exploit.)
Verwendbare Produktion =						Production utilisable =
Verwendung¹	568 800	600 600	527 000	485 000	391 000	Utilisation¹
Verwendung der Betriebe						Utilisation à la ferme
Saatgut	10 388	Semences
Futter	158 800	188 544	156 842	139 055	77 059	Alimentation animale
Menschliche Ernährung	41 800	36 000	19 179	18 929	18 683	Consommation humaine
Totale Verwendung der Betriebe	210 988	224 544	176 021	157 984	95 742	Total utilisation des exploitation
Verkäufe						Ventes
Saatgut	34 812	28 739	23 892	24 973	24 774	Semences
Futter (Verarb. zu Flocken u. Mehl)	35 400	80 000	56 700	21 500	14 100	Alimentation animale
Menschliche Ernährung	287 600	267 317	270 387	280 543	256 384	Consommation humaine
Total Verkäufe	357 812	376 056	350 979	327 016	295 258	Total ventes

¹ Ab 1996 neue Datenquelle (swisspatat): Bis und mit 1995 waren die Verluste bereits auf dem Betrieb abgezogen. Ab 1996 sind die Verluste, die auf dem Betrieb entstehen, in der Verwendbaren Produktion und in allen übrigen Positionen enthalten.

¹ Nouvelle source de données à partir de 1996 (swisspatat). Jusqu'en 1995, y compris, les pertes étaient déjà déduites de l'exploitation. Dès 1996 les pertes de l'exploitation sont comprises dans la production utilisable et dans toutes les autres positions.

2. Pflanzenbau

2. Production végétale

2.25 Gesamtfläche der öffentlichen und privaten Wälder, 2006

2.25 Surface totale des forêts publiques et privées, 2006

Geografische Gliederung, Kantone Répartition géographique, Cantons	Öffentlicher und privater Wald Forêts publiques et privées		Bundeswald Forêts fédérales		Staatswald Forêts domaniales		Gemeinde- und Korporationswald ¹ Forêts communales et collectives ¹		Privatwald - Forêts privées			
	Gesamte Waldfläche Surface forestière totale	Produktive Waldfläche Surface forestière productive	Betriebe Entreprises	Fläche Surface	Betriebe Entreprises	Fläche Surface	Betriebe Entreprises	Fläche Surface	Besitzer Propriétaires	Fläche Surface	davon landw. Betriebe ² dont exploit. agricoles ²	
											Betriebe Entreprises	Fläche Surface
	ha	ha	Anzahl	ha	Nombre	ha	Anzahl	ha	Nombre	ha	Anzahl	ha
Jura	225 474	187 905	16	1 520	19	14 352	586	159 650	34 044	49 952
Mittelland	230 183	225 057	23	1 531	27	12 133	1 408	116 784	82 945	99 735
Voralpen	233 315	210 190	27	2 299	37	13 712	542	101 690	48 477	115 614
Alpen	383 953	312 346	12	2 209	18	7 450	1 022	317 943	47 241	56 351
Alpensüdseite	171 756	150 996	10	1 190	11	2 509	358	135 822	32 674	32 235
ZH	49 825	49 744	3	448	8	2 890	210	21 643	18 108	24 844
BE	174 088	158 087	16	986	10	12 410	436	75 810	35 900	84 882
LU	39 563	39 196	11	499	1	2 709	289	7 816	11 491	28 539
UR	20 616	16 636	3	174	1	338	21	17 124	1 489	2 980
SZ	27 287	25 456	3	607	1	182	82	19 658	3 354	6 840
OW	18 385	15 287	2	469	-	-	12	16 281	1 800	1 635
NW	7 758	7 079	1	26	1	117	18	5 162	571	2 453
GL	18 392	16 627	1	47	2	140	32	16 368	1 455	1 837
ZG	6 417	6 333	2	11	1	323	24	4 174	805	1 909
FR	42 049	40 925	3	146	24	3 956	186	19 680	11 929	18 267
SO	31 366	28 018	4	141	1	1 038	126	23 772	5 149	6 415
BS	471	471	-	-	1	90	3	295	160	86
BL	20 437	20 048	3	56	2	269	88	15 715	6 044	4 397
SH	12 765	12 644	-	-	1	2 135	31	8 549	2 089	2 081
AR	7 200	6 957	1	26	1	20	23	1 461	4 242	5 693
AI	4 867	4 653	-	-	1	154	28	1 931	2 996	2 782
SG	55 360	52 868	4	333	8	2 011	128	30 625	17 924	22 391
GR	189 923	146 698	2	25	10	1 016	655	176 163	10 339	12 719
AG	48 970	46 990	2	87	-	-	283	38 164	14 276	10 719
TG	19 656	19 551	3	205	5	1 090	90	7 471	8 865	10 890
TI	142 095	127 927	10	1 190	10	2 426	327	108 529	30 687	29 950
VD	125 820	92 885	8	2 695	15	10 065	375	72 647	26 950	40 413
VS	108 610	89 274	-	-	-	-	235	99 209	19 473	9 401
NE	30 668	27 497	2	235	6	2 964	99	14 365	3 206	13 104
GE	3 017	2 804	1	20	1	1 394	24	211	1 566	1 392
JU	39 076	31 839	3	323	1	2 419	91	29 066	4 513	7 268
CH	1 244 681	1 086 494	88	8 749	112	50 156	3 916	831 889	245 381	353 887	36 300	112 700

¹ Inkl. gemischte öffentliche Wälder

² Gemäss der landw. Betriebsstrukturerhebung 2006 (BFS)

¹ Y compris les forêts publiques mixtes

² Selon le recensement des exploitations agricoles 2006 (OFS)

3. Viehwirtschaft

- 1 Nutztierhalter
- 2 Nutztierbestand
- 3 Nutztierbestand je Halter
- 4 Nutztierbestand nach Alter und Nutzungsart
- 5 Rindviehhalter und Rindviehbestand nach Bestandesgrösse
- 6 Kuhhalter und Kuhbestand nach Bestandesgrösse
- 7 Rindviehbestand nach Nutzungsart, Alter und Geschlecht
- 8 Rindviehbestand Ende 2007
- 9 Entwicklung des Rindviehbestandes
- 10 Schweinehalter und Schweinebestand nach Bestandesgrösse
- 11 Herdebuchtiere
- 12 Vieh- und Geflügelbestände in GVE
- 13 Künstliche Besamung von Schweinen
- 14 Anzeigepflichtige Tierseuchen
- 15 Durchschnittliche Schlachtgewichte der beschauten Tiere
- 16 Beschauter Schlachttiere
- 17 Hausschlachtungen
- 18 Verwendbare Produktion von Fleisch
- 19 Durchschnittlicher Milchviehbestand, Milchleistung und -gehalt
- 20 Gesamte Versorgungsbilanz der Vollmilch
- 21 Verwendbare Produktion von Milchprodukten
- 22 Betriebsbilanz der Wolle
- 23 Betriebsbilanz der Hühnereier
- 24 Gesamte Versorgungsbilanz des Honigs
- 25 Von Berufsfischern in neun Seen gefangene Fische
- 26 Fangertrag nach Fischarten

3. Production animale

- 1 Détenteurs du cheptel
- 2 Effectif du cheptel
- 3 Effectif du bétail de rente par détenteur
- 4 Cheptel du bétail de rente selon l'âge et le genre d'utilisation
- 5 Détenteurs et effectif de bétail selon l'importance du cheptel
- 6 Détenteurs et effectif des vaches selon l'importance du cheptel
- 7 Effectif du bétail bovin selon le genre d'exploitation, l'âge et le sexe
- 8 Effectif bovin fin 2007
- 9 Evolution de l'effectif bovin
- 10 Détenteurs et effectif des porcs selon l'importance du cheptel
- 11 Animaux admis au herd-book
- 12 Effectifs du bétail et de la volaille convertis en UGB
- 13 Insémination artificielle de porcs
- 14 Epizooties soumises à déclaration
- 15 Poids moyens des carcasses du bétail de boucherie inspecté
- 16 Bétail de boucherie inspecté
- 17 Abattages domestiques
- 18 Production utilisable de viande
- 19 Nombre moyen de femelles laitières, rendement et teneur du lait
- 20 Bilan d'approvisionnement général du lait entier
- 21 Production utilisable de produits laitiers
- 22 Bilan à la ferme de la laine
- 23 Bilan à la ferme des oeufs de poule
- 24 Bilan d'approvisionnement général du miel
- 25 Poissons pêchés dans neuf lacs par les pêcheurs professionnels
- 26 Résultats par sortes de poissons

3. Viehwirtschaft

3. Production animale

Mit der Tierhaltung kann rund ein Drittel der pflanzlichen Produktion der Schweiz, welcher nicht direkt als Nahrungsmittel genossen werden kann, zu hochwertigen und schmackhaften Nahrungsmitteln veredelt werden. Nebst den so genannten Veredlungsbetrieben, welche namentlich Futtergetreide und Verarbeitungsrückstände aus der Nahrungsmittelindustrie zur Produktion von Schweinefleisch und Eiern verwenden, erzeugen die Weideviehbetriebe, rund zwei Drittel aller Landwirtschaftsbetriebe der Schweiz, auf Raufutterbasis vor allem Milch, sowie Rind-, Schaf-, Pferde- und Ziegenfleisch.

Gemäss der Betriebsstrukturerhebung wurden im Jahr 2007 708'340 Kühe, davon 93'545 Mutter- und Ammenkühe, gehalten. Insgesamt ist wurden am Stichtag 1'571'764 Tiere der Rindergattung gehalten. Damit stieg der Rindviehbestand wie in den vorhergehenden beiden Jahren leicht an. Ein Grossteil des Bestandeswachstums erfolgte gemäss den Zahlen des Kuhbestandes bei den Mutter- und Ammenkühen.

Anzahlmässig in der gleichen Grössenordnung wie der Rindviehbestand bewegt sich der Schweinebestand. Dieser wurde Ende der Achtziger- und in den Neunzigerjahren von rund 2,2 Millionen Tieren auf rund 1,5 Millionen Tiere zu Beginn dieses Jahrhunderts abgebaut. Bei den Schweinen führt auch der bekannte Schweinezyklus zu Veränderungen des Bestandes mit einem Rhythmus von etwa drei Jahren. Im Jahr 2007 betrug der Schweinebestand 1'573'090 Tiere.

En Suisse, un tiers de la production végétale n'est pas directement destiné à la consommation alimentaire mais est mis en valeur lors d'un processus de transformation pour en faire de délicieuses denrées de haute qualité. Outre les entreprises de transformation, qui utilisent entre autres des fourrages et des résidus de transformation provenant de l'industrie alimentaire pour la production de viande de porcs et d'œufs, les exploitations herbivores, à savoir deux exploitations agricoles sur trois en Suisse, produisent surtout du lait, ainsi que de la viande bovine, ovine, chevaline et caprine à base de fourrages grossiers.

Selon le relevé des structures agricoles, parmi les animaux recensés en 2007 figuraient 708'340 vaches, dont 93'545 vaches mères et nourrices. Au jour de référence, le cheptel bovin comptait 1'571'764 têtes. Comme au cours des deux années précédentes, le cheptel bovin s'est trouvé en légère progression en 2007. Selon les chiffres disponibles, l'essentiel de cette progression s'est fait chez les vaches mères et nourrices.

Le cheptel porcin se situe dans un même ordre de grandeur que le cheptel bovin. Son effectif a lui aussi connu une baisse, dès la fin des années 80 puis au cours des années 90, passant de 2,2 millions de têtes à 1,5 million de têtes vers le début de ce siècle. L'effectif porcin fluctue aussi environ tous les trois ans en fonction du «cycle du porc». En 2007, le cheptel porcin comptait 1'573'090 têtes.

Rindvieh- und Schweinehalter nach Bestandesgrösse

Détenteurs de bétail bovin et de porcs selon l'importance du cheptel

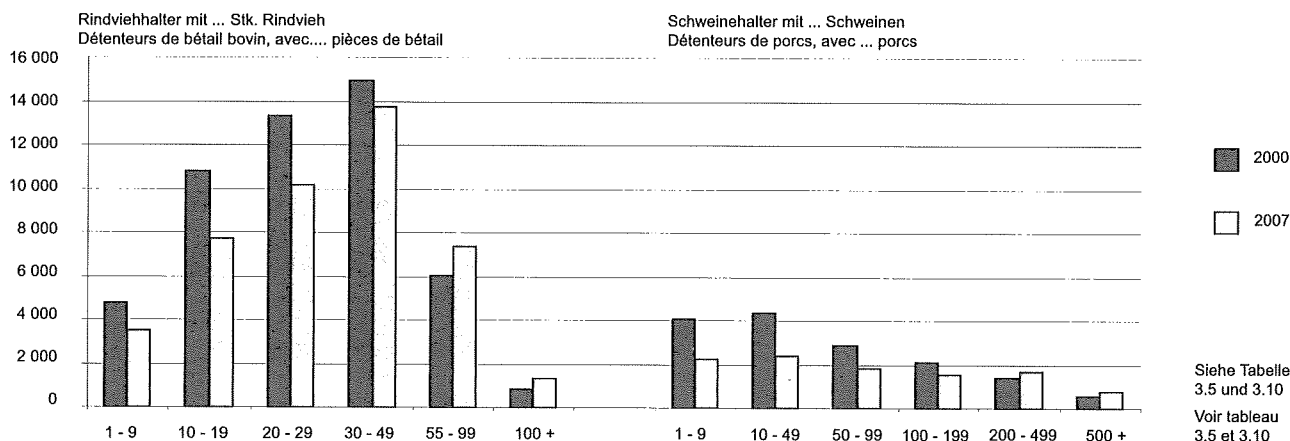

In den letzten Jahren ausgedehnt wurde der Geflügelbestand. Dies gilt insbesondere für das Mastgeflügel, welches mittlerweile rund zwei Drittel des Bestandes ausmacht. Auch die Legehennenhaltung scheint sich vom früheren Rückgang zu erholen. Zumindest in der Schweiz hat die Vogelgrippe zur Zeit keine negativen Auswirkungen auf die Geflügelhaltung und den Verkauf der betreffenden Produkte. In manchen Ländern stellt die Vogelgrippe jedoch weiterhin ein akutes Problem dar, und es kann somit keine generelle Entwarnung gegeben werden.

Auch wenn es von aussen betrachtet nicht darnach aussehen mag, Schafe, Pferde und Ziegen sind wesentlich weniger zahlreich, als Rinder, Schweine und Geflügel. Der Schafbestand war einige Jahre am Zunehmen und hat sich 2007 bei 443'584 Tieren stabilisiert. Die Bestände von Ziegen und Pferden stiegen 2007 weiter an, auf 79'081 bzw. 57'720 Tiere.

Le nombre de volailles, en revanche, a augmenté ces dernières années. Ce constat vaut notamment pour la volaille d'engraissement, qui représente aujourd'hui près de deux tiers du nombre total de volailles. Après avoir enregistré une baisse par le passé, le nombre de poules pondeuses semble aussi se stabiliser. A l'heure actuelle, l'élevage de volaille et la vente de produits de volaille en Suisse ne subissent plus les conséquences de la grippe aviaire. Il est toutefois trop tôt pour lever l'alerte, car la grippe aviaire continue de sévir dans plusieurs pays.

Contrairement aux apparences, les moutons, les chevaux et les chèvres sont beaucoup moins nombreux que les bœufs, les porcs et la volaille. Le nombre de moutons, qui s'est trouvé en progression durant quelques années, s'est stabilisé à 443'584 têtes en 2007. Les cheptels caprins et chevalins se sont encore développés et comptaient 79'081 et 57'720 têtes en 2007.

3. Viehwirtschaft
3. Production animale

Darstellung der verwendeten Begriffe in den Tabellen über die Fleischproduktion
Schéma des mots utilisés dans les tableaux sur la production de viande

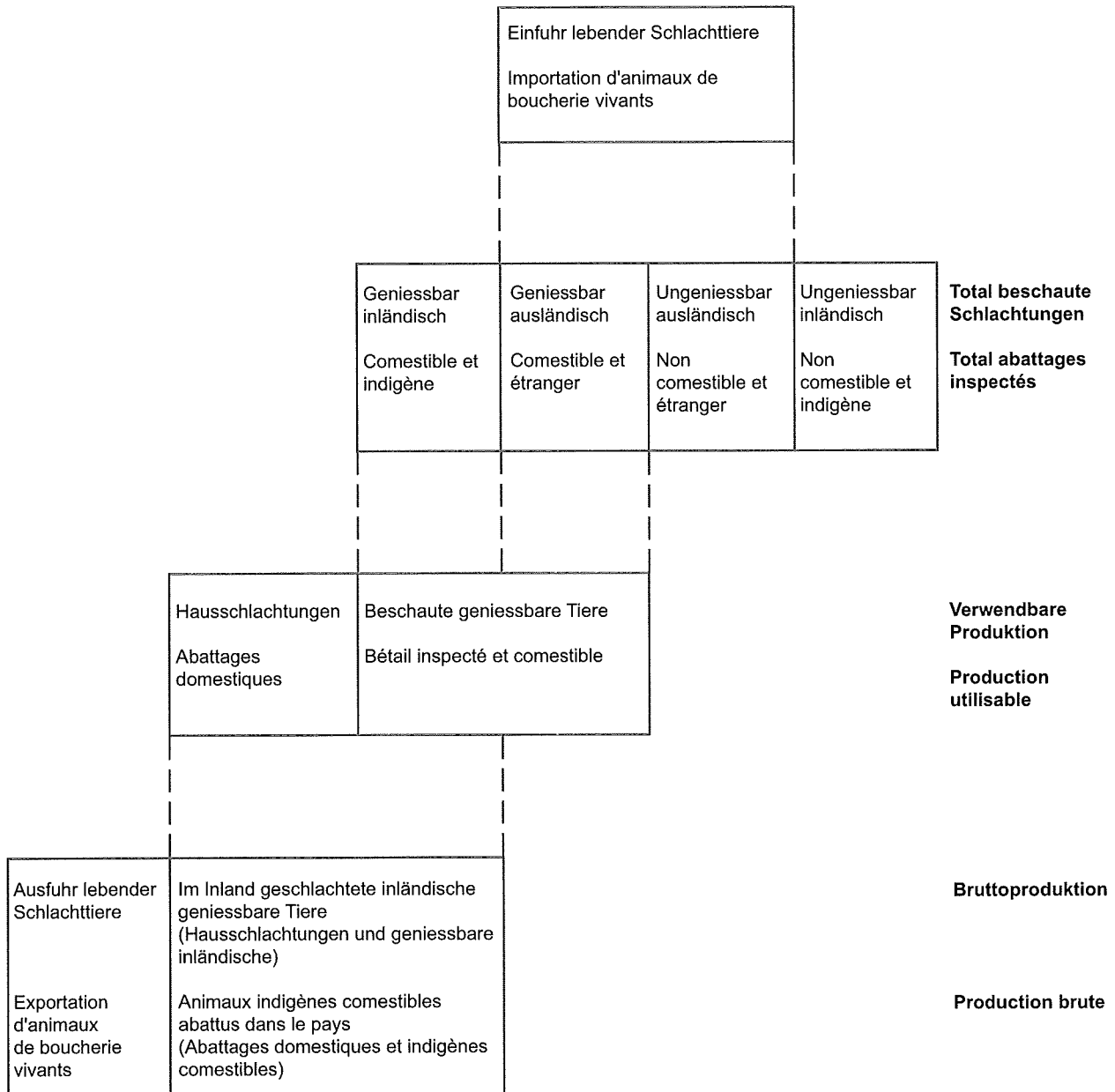

Darstellung der Versorgungsbilanzen siehe Kapitel 2
Schéma des bilans d'approvisionnement voir chapitre 2

3. Viehwirtschaft

3. Production animale

3.1 Nutztierhalter, 2007

3.1 Détenteurs du cheptel, 2007

Kantone, Grössen- klassen, Zonen Cantons, classes de grandeur, zones	Pferde	Rindvieh allgemein	Kühe	Grosses Mastvieh	Schweine	Schafe	Ziegen	Nutz- hühner	Lege- und Zuchtthennen	Kaninchen	Bienen- völker
	Chevaux	Bétail bovin	Vaches	Gros bétail engraissé	Porcs	Moutons	Chèvres	Poules	Poules pond. et poules	Lapins	Colonies d'abeilles
ZH	810	2 413	2 149	762	312	511	274	1 150	1 122	150	150
BE	2 305	10 779	10 056	2 156	2 897	2 113	1 687	4 095	3 923	1 095	855
LU	717	4 485	4 095	668	2 419	875	427	1 532	1 428	411	379
UR	15	569	555	45	70	215	127	139	136	19	13
SZ	187	1 488	1 427	254	253	477	335	458	447	80	53
OW	55	647	611	97	90	154	96	110	105	34	16
NW	20	453	427	35	111	119	73	137	135	48	29
GL	38	371	352	68	51	85	125	125	123	28	9
ZG	109	493	467	109	90	114	60	213	204	62	40
FR	547	2 678	2 420	695	488	420	256	700	503	129	-
SO	408	1 116	1 033	269	300	245	133	553	530	140	116
BS	2	6	5	1	3	2	1	5	5	-	2
BL	253	693	629	159	103	208	77	426	419	117	113
SH	76	276	211	169	89	80	14	160	150	20	19
AR	86	684	647	65	200	244	171	264	258	61	24
AI	39	507	479	21	214	144	70	141	135	39	17
SG	634	3 828	3 643	585	856	940	747	1 113	1 055	216	268
GR	459	2 059	1 993	811	163	1 000	511	775	769	201	74
AG	719	2 209	1 872	844	529	612	192	1 111	1 047	312	232
TG	490	1 922	1 766	341	523	383	210	855	798	230	228
TI	148	404	380	66	95	265	271	160	159	61	22
VD	798	2 428	2 058	1 154	275	357	247	748	653	208	87
VS	271	1 424	1 384	130	27	921	273	134	131	61	29
NE	228	769	694	261	69	79	86	86	76	28	11
GE	93	60	46	34	21	39	15	72	66	29	24
JU	480	961	915	384	168	203	160	267	253	138	54
< 1	267	57	37	5	641	84	45	220	178	71	57
1 - 3	594	519	417	81	163	974	283	612	602	305	125
3 - 10	1 841	8 161	7 204	1 351	1 580	3 684	1 624	3 147	3 052	998	625
10 - 20	3 070	17 124	15 873	3 301	4 308	3 162	2 368	5 868	5 541	1 243	1 185
20 - 30	2 115	10 367	9 796	2 710	2 300	1 702	1 365	3 438	3 197	732	536
30 - 50	1 573	5 983	5 591	2 037	1 118	936	762	1 842	1 689	453	271
50 <	527	1 511	1 396	698	306	263	191	402	371	115	65
T/P 1	2 130	5 994	5 114	2 124	1 551	1 217	455	2 888	2 622	638	414
T/P 2	1 055	3 460	3 089	1 104	782	733	311	1 468	1 362	401	289
T/P 3	1 679	6 641	6 067	1 552	2 385	1 164	598	2 425	2 246	537	485
T/P 4	1 595	6 859	6 273	1 618	2 008	1 536	693	2 634	2 468	621	588
B/M 1	1 338	6 829	6 348	1 061	1 759	1 770	1 085	2 431	2 315	658	470
B/M 2	1 412	7 819	7 446	1 238	1 469	2 040	1 804	2 197	2 145	674	430
B/M 3	569	4 409	4 299	1 038	350	1 544	1 252	1 066	1 055	286	160
B/M 4	209	1 711	1 678	448	112	801	440	420	417	102	28
CH	9 987	43 722	40 314	10 183	10 416	10 805	6 638	15 529	14 630	3 917	2 864

3. Viehwirtschaft

3. Production animale

3.2 Nutztierbestand, 2007

3.2 Effectif du cheptel, 2007

Kantone, Grössen- klassen, Zonen Cantons, classes de grandeur, zones	Pferde	Rindvieh allgemein	Kühe	Grosses Mastvieh	Schweine	Schafe	Ziegen	Geflügel allgemein	Lege- und Zuchthennen	Kaninchen (Zibben)	Bienen- völker
	Chevaux	Bétail bovin	Vaches	Gros bétail engraissé	Porcs	Moutons	Chèvres	Volaille	Poules pond. et poules	Lapins	Colonies d'abeilles
ZH	5 518	91 495	42 988	15 868	38 418	20 886	2 405	371 736	173 143	2 034	2 464
BE	10 662	317 180	143 066	21 502	278 368	59 155	14 044	1 381 531	282 938	18 566	6 951
LU	3 186	148 051	74 661	9 256	425 321	18 965	4 691	963 754	285 260	16 878	4 071
UR	67	13 066	5 190	174	2 201	8 832	1 566	3 813	3 780	216	113
SZ	801	44 886	19 528	1 451	28 104	21 825	3 126	92 494	33 041	587	633
OW	166	18 379	8 693	558	12 135	3 728	843	41 800	16 759	632	116
NW	80	12 460	6 333	142	13 139	4 011	1 175	33 804	20 230	351	307
GL	138	12 045	5 459	493	2 668	3 293	1 290	8 304	8 256	313	79
ZG	638	19 867	10 088	1 981	22 834	4 347	843	56 558	24 335	548	425
FR	3 261	135 604	57 065	9 063	87 547	14 602	2 784	1 313 938	107 687	1 458	-
SO	2 593	44 561	19 774	4 662	33 131	9 497	974	172 513	27 222	1 842	1 034
BS	6	345	166	8	195	57	22	343	303	-	35
BL	1 644	27 763	12 895	2 436	14 574	7 220	593	97 792	61 003	1 344	1 037
SH	469	15 154	4 614	7 395	20 350	3 258	93	168 065	20 760	2 978	175
AR	282	22 829	10 613	435	20 915	9 087	1 368	35 642	23 740	535	312
AI	116	14 810	7 110	108	25 855	3 765	873	131 315	90 757	222	251
SG	3 305	139 460	67 285	7 671	168 052	40 672	5 918	627 050	265 767	2 809	2 400
GR	2 020	75 390	28 211	5 602	6 867	56 002	10 111	41 527	31 762	1 528	706
AG	4 556	88 859	36 052	21 025	100 004	22 996	1 695	745 699	245 388	14 622	2 798
TG	2 743	71 775	41 994	6 386	196 401	20 503	1 209	783 034	169 305	3 424	3 135
TI	983	10 391	5 548	358	3 398	17 776	12 103	35 104	23 624	1 126	527
VD	5 355	114 117	45 491	17 816	44 613	17 318	3 006	731 991	158 324	2 368	1 304
VS	1 534	31 930	14 564	2 145	1 416	65 297	6 261	64 717	52 579	768	460
NE	1 473	39 972	17 209	2 978	7 247	2 682	458	86 597	27 776	439	120
GE	1 128	2 599	972	476	2 591	2 198	118	10 135	5 301	304	905
JU	4 996	58 776	22 771	7 969	16 746	5 612	1 512	102 584	38 645	1 744	783
< 1	3 733	1 544	246	123	341 275	3 299	502	743 847	367 234	7 574	3 559
1 - 3	2 953	3 317	1 253	264	33 963	19 641	2 963	196 001	130 611	4 055	1 462
3 - 10	9 798	125 148	53 891	7 559	124 673	149 014	22 241	871 535	361 094	14 548	6 315
10 - 20	15 311	495 689	231 823	33 911	488 664	125 961	28 243	2 362 037	627 822	23 381	11 159
20 - 30	10 757	444 910	206 075	38 915	320 521	71 783	13 907	2 165 224	417 163	14 629	4 986
30 - 50	10 085	356 917	156 544	43 727	184 184	49 250	8 443	1 427 479	229 347	12 077	2 860
50 <	5 083	144 239	58 508	23 459	79 810	24 636	2 782	335 717	64 414	1 372	800
T/P 1	16 188	244 406	102 235	51 326	268 464	51 614	4 407	2 507 855	466 987	14 821	6 294
T/P 2	7 113	149 349	69 658	25 806	212 454	33 478	2 258	1 100 312	297 922	8 592	3 974
T/P 3	9 787	264 098	134 859	27 012	535 546	45 206	5 788	1 802 292	549 804	14 663	5 368
T/P 4	8 314	246 016	116 863	22 289	287 596	58 889	6 723	1 475 038	408 295	17 073	5 511
B/M 1	5 911	235 876	105 012	7 346	155 628	58 424	11 439	694 115	188 299	11 591	4 175
B/M 2	7 477	259 170	110 975	6 709	103 564	71 036	18 958	442 669	227 280	7 951	4 018
B/M 3	2 105	128 092	50 578	5 090	8 082	80 168	21 559	70 557	50 551	2 261	1 572
B/M 4	825	44 757	18 160	2 380	1 756	44 769	7 949	9 002	8 547	684	229
CH	57 720	1 571 764	708 340	147 958	1 573 090	443 584	79 081	8 101 840	2 197 685	77 636	31 141

3. Viehwirtschaft

3. Production animale

3.3 Nutztierbestand je Halter

3.3 Effectif du bétail de rente par détenteur

Zählkategorien Catégories recensées	Tiere je Halter Pièces par détenteur	Halter - Détenteur			Tierbestand - Effectif					
		Anzahl - Nombre		%	Stück - Pièces		%			
		2005	2007	2005	2007	2005	2007	2005	2007	
Pferde	1 - 2	5 179	4 713	50.4	47.2	7 832	7 253	14.2	12.6	
Chevaux	3 - 4	2 097	2 128	20.4	21.3	7 125	7 265	12.9	12.6	
	5 - 9	1 561	1 613	15.2	16.2	10 131	10 407	18.4	18.0	
	10 - 19	893	932	8.7	9.3	11 831	12 402	21.5	21.5	
	20 +	539	601	5.2	6.0	18 207	20 393	33.0	35.3	
Total		10 269	9 987	100.0	100.0	55 126	57 720	100.0	100.0	
Tiere zur Grossviehmast	1 - 4	5 204	5 140	49.9	50.5	10 834	10 563	7.3	7.1	
Animaux engrais- sés comme gros bétail	5 - 9	1 956	1 857	18.8	18.2	12 981	12 237	8.8	8.3	
	10 - 19	1 424	1 350	13.7	13.3	19 183	18 142	13.0	12.3	
	20 - 29	616	611	5.9	6.0	14 641	14 565	9.9	9.8	
	30 - 49	529	510	5.1	5.0	19 975	19 302	13.5	13.0	
	50 - 99	460	445	4.4	4.4	32 339	30 668	21.9	20.7	
	100 +	240	270	2.3	2.7	37 539	42 481	25.5	28.7	
Total		10 429	10 183	100.0	100.0	147 492	147 958	100.0	100.0	
Schafe	1 - 4	1 057	1 016	9.4	9.4	3 071	2 899	0.7	0.7	
Moutons	5 - 24	5 073	4 779	45.2	44.2	65 763	61 405	14.7	13.8	
	25 - 49	2 455	2 398	21.9	22.2	86 418	84 760	19.4	19.1	
	50 +	2 640	2 612	23.5	24.2	291 098	294 520	65.2	66.4	
Total		11 225	10 805	100.0	100.0	446 350	443 584	100.0	100.0	
Ziegen	1 - 4	3 143	3 001	47.7	45.2	7 323	7 201	9.9	9.1	
Chèvres	5 - 9	1 573	1 643	23.9	24.8	10 272	10 801	13.9	13.7	
	10 - 24	1 158	1 210	17.6	18.2	17 283	17 979	23.4	22.7	
	25 +	720	784	10.9	11.8	39 092	43 100	52.8	54.5	
Total		6 594	6 638	100.0	100.0	73 970	79 081	100.0	100.0	
Mutterschweine	1	345	329	7.1	7.9	345	3 579	0.2	2.5	
Truies mères	2 - 5	744	700	15.2	16.8	2 371	2 209	1.6	1.5	
	6 - 9	479	417	9.8	10.0	3 601	3 109	2.4	2.2	
	10 - 19	1 162	796	23.8	19.1	16 077	11 020	10.8	7.7	
	20 - 49	1 263	1 014	25.9	24.4	38 909	31 627	26.2	22.0	
	50 - 99	589	559	12.1	13.4	40 736	38 932	27.4	27.1	
	100 +	298	345	6.1	8.3	46 751	53 330	31.4	37.1	
Total		4 880	4 160	100.0	100.0	148 790	143 806	100.0	100.0	
Lege- und Zuchthühner	1 - 24	11 475	10 456	71.0	71.5	125 685	111 714	5.7	5.1	
poules pondeuses ou d'élevage	25 - 49	2 730	2 323	16.9	15.9	89 974	76 585	4.1	3.5	
	50 - 149	953	882	5.9	6.0	71 249	66 599	3.3	3.0	
	150 - 499	383	375	2.4	2.6	102 371	99 285	4.7	4.5	
	500 - 999	184	167	1.1	1.1	117 877	106 125	5.4	4.8	
	1000 - 1999	121	109	0.7	0.7	180 775	158 462	8.3	7.2	
	2000 - 3999	172	159	1.1	1.1	436 399	399 120	19.9	18.2	
	4000 +	148	159	0.9	1.1	1 064 180	1 179 795	48.6	53.7	
Total		16 166	14 630	100.0	100.0	2 188 510	2 197 685	100.0	100.0	
Masthühner	1 - 999	218	169	20.8	17.8	28 629	16 949	0.6	0.3	
Pouillardes	1000 - 4999	391	362	37.3	38.1	1 431 090	1 354 435	28.3	27.1	
	5000 +	438	420	41.8	44.2	3 600 673	3 630 973	71.2	72.6	
Total		1 047	951	100.0	100.0	5 060 392	5 002 357	100.0	100.0	

3. Viehwirtschaft

3. Production animale

3.4 Nutztierbestand nach Alter und Nutzungsart¹

3.4 Cheptel du bétail de rente selon l'âge et le genre d'utilisation¹

Tierart	1993	1998	2003	2005	2006 ²	2007	Genre d'animaux
Tiere der Pferdegattung							Animaux de l'espèce chevaline
Gesamtbestand Pferde	54 257	46 297	52 672	55 126	56 400	57 720	Cheptel global des chevaux
Saugfohlen (Fohlen bei Fuss)	4 642	4 406	3 339	3 258	3 100	2 950	Poulains de l'année (Pou. sous la mère)
Fohlen < 3 Jahren	7 052	5 589	6 025	6 099	6 400	6 692	Poulains < 3 ans
Pferde > 3 J.	32 010	27 565	39 071	41 587	42 900	44 122	Chevaux > 3 ans
Stuten (säugende Stuten)	10 553	8 737	4 237	4 182	4 000	3 956	Juments (Poulinières allaitantes)
Maultiere und Maulesel	...	351	507	501	...	488	Mules et bardots
Ponys und Kleinpferde	...	6 957	9 241	10 286	...	3 907	Poneys et chevaux nains
Esel	...	2 632	4 357	5 171	...	2 288	Anes
Schafe							Moutons
Gesamtbestand	424 027	422 270	444 811	446 350	450 900	443 584	Cheptel global
Lämmer bis 6 Monate	159 462	157 862	Agneaux jusqu'à 6 mois
Jungschafe u. -widder 6 - 12 Monate (< 1 Jahr)	31 418	38 921	197 086	197 185	196 600	192 508	Jeunes moutons et béliers 6 - 12 mois (< 1 an)
Zuchtwidder (> 1 Jahr)	12 459	10 644	11 148	10 892	10 800	10 879	Béliers d'élevage (> 1 an)
Weibl. Zuchtschafe (> 1 Jahr) (Andere weibl. Schafe, > 1 J.)	211 084	208 676	Brebis d'élevage (> 1 an) (Autres brebis, > 1 an)
Andere (> 1 J.), (Milchschafe)	9 604	6 167	7 988	8 881	13 000	10 212	Autres (> 1 J.), (Brebis laitières)
Ziegen							Chèvres
Gesamtbestand	56 687	60 106	67 412	73 970	76 300	79 081	Cheptel global
Gitzi und Jungziegen bis 1/2 Jahr (< 1 J.)	17 441	18 350	20 104	22 956	23 200	24 456	Cabris et jeunes chèvres Jusqu'à 6 mois (< 1 an)
Milchziegen Andere weibliche Ziegen > 1 J.	37 292	39 753	31 820	34 343	35 300	36 087	Chèvres laitières Autres chèvres > 1 an
Ziegenböcke > 1/2 Jahre (> 1 J.)	1 954	2 003	2 382	2 540	2 600	2 747	Boucs > 6 mois (> 1 an)
Andere Raufutterverzehrer							Autre bétail - fourr. grossiers
Bisons	...	173	374	368	...	420	Bisons
Dam- und Rothirsche	...	4 406	6 350	7 657	...	8 898	Daims et cerfs rouge
Lamas	...	405	1 169	1 597	...	2 103	Lamas
Alpakas	523	1 485	...	1 750	Alpages
Schweine							Porcs
Gesamtbestand	1 691 781	1 486 955	1 528 933	1 609 497	1 634 800	1 573 090	Cheptel global
Saugferkel	334 039	287 004	308 018	321 350	325 500	316 720	Cochon de lait
Andere (abgesetzte) Ferkel Remonten < 6 Mt. u. Mastschweine > 30kg	359 507	314 118	322 842	337 582	366 500	344 754	Autres porcelets (sevrés) Porcs de renouvel. < 6 mois et porcs à l'engrais > 30 kg
Mutterschweine (Zuchtsauen) Total	814 985	727 075	751 679	796 720	786 100	766 890	Truies mères (Truies d'élevages) Total
Tragende (nicht säugende)	175 002	152 338	141 116	148 790	151 700	140 556	Portantes (non allaitantes)
Nicht tragende (säugende)	111 314	100 013	105 268	112 741	115 200	105 680	Non portantes (allaitantes)
Zuchteber	63 688	52 325	35 848	36 049	36 500	34 876	Verrat d'élevage
	8 248	6 420	5 278	5 055	4 900	4 170	
Geflügel							Volaille
Nutzhühner, Gesamtbestand	6 227 023	6 565 971	7 444 591	8 116 604	7 516 900	8 101 840	Poules de rente, cheptel global
Legetierküken und Junghennen ³	719 214	793 496	808 995	867 702	888 400	901 798	Poussins des souches pondeuse et poulettes ³
Lege- und Zuchthennen ⁴	2 482 388	2 270 137	2 117 180	2 188 510	2 147 300	2 197 685	Poules pondeuses et d'élevage ⁴
Zuchthähne	35 205	Coqs d'élevage
Mastpoulet	2 990 216	3 502 338	4 518 416	5 060 392	4 481 300	5 002 357	Poulet de chair

¹ 1999 wurde der Fragebogen der Betriebsstrukturerhebung angepasst. Die Änderungen sind kursiv und in Klammer angegeben.

² Im Jahr 2006 sind für die Schweiz ausschliesslich die gerundeten Daten verfügbar

³ Ab 1997: Inbegriffen Junghähne

⁴ Ab 1997: Inbegriffen Zuchthähne

¹ Le questionnaire pour le relevé des structures agricoles a été adapté en 1999. Les modifications sont indiquées en italique et entre parenthèses.

² En 2006 uniquement les données arrondies au niveau de la Suisse sont disponibles

³ Dès 1997: Y compris les jeunes coqs

⁴ Dès 1997: Y compris les coqs d'élevage

3. Viehwirtschaft

3. Production animale

3.5 Rindviehalter und Rindviehbestand nach Bestandesgrösse, 2007

3.5 Détenteurs et effectif de bétail selon l'importance du cheptel, 2007

Kantone, Grössen- klassen, Zonen	Rindviehalter, mit ... Stück Rindvieh						Rindviehbestand in Betrieben mit ... Stück Rindvieh					
	Détenteurs de bétail, avec ... pièces de bétail						Effectif de bétail dans exploitations avec ... pièces de bétail					
	1 - 9	10 - 19	20 - 29	30 - 49	50 - 99	100+	1 - 9	10 - 19	20 - 29	30 - 49	50 - 99	100+
Cantons, classes de grandeur, zones												
ZH	171	391	517	803	445	86	1 019	5 737	12 655	30 860	29 423	11 801
BE	962	2 520	2 990	3 116	1 083	108	6 288	37 287	73 113	116 265	68 577	15 650
LU	276	861	1 212	1 493	562	81	1 764	12 873	29 650	56 095	36 560	11 109
UR	60	169	208	120	11	1	361	2 563	5 115	4 273	638	116
SZ	107	331	389	486	170	5	686	4 931	9 476	18 444	10 751	598
OW	33	147	204	222	41	-	237	2 254	5 079	8 326	2 483	-
NW	25	104	160	131	33	-	166	1 568	3 881	4 747	2 098	-
GL	18	54	110	140	47	2	94	830	2 704	5 247	2 946	224
ZG	22	60	117	178	96	20	126	934	2 896	6 588	6 059	3 264
FR	142	253	368	812	893	210	793	3 760	9 137	31 981	60 063	29 870
SO	99	157	208	362	248	42	574	2 323	5 198	14 092	16 376	5 998
BS	-	-	-	3	2	1	-	-	-	114	116	115
BL	61	80	126	253	151	22	347	1 178	3 131	9 694	10 041	3 372
SH	23	19	46	73	82	33	129	296	1 126	2 741	5 639	5 223
AR	48	107	163	257	102	7	275	1 590	4 081	9 821	6 254	808
AI	24	99	171	170	43	-	165	1 453	4 203	6 317	2 672	-
SG	205	541	919	1 445	643	75	1 256	8 051	22 884	55 312	41 276	10 681
GR	149	257	396	837	392	28	918	3 797	9 831	32 486	24 795	3 563
AG	201	339	448	667	439	115	1 169	4 980	11 031	25 275	29 091	17 313
TG	101	266	470	672	361	52	557	3 932	11 464	25 231	23 667	6 924
TI	113	91	64	88	42	6	567	1 272	1 553	3 401	2 737	861
VD	171	295	412	697	672	181	929	4 269	10 100	27 523	45 114	26 182
VS	395	448	272	192	91	26	2 428	6 119	6 513	7 126	5 855	3 889
NE	28	58	93	262	267	61	179	873	2 291	10 373	17 788	8 468
GE	15	10	6	14	8	7	83	137	149	509	611	1 110
JU	39	62	86	233	411	130	212	962	2 152	9 205	28 035	18 210
< 1	25	13	6	5	5	3	93	157	145	172	366	611
1 - 3	428	83	7	1	-	-	2 071	1 047	153	46	-	-
3 - 10	2 093	3 948	1 679	408	29	4	13 417	55 905	39 263	14 043	1 812	708
10 - 20	678	2 982	6 409	6 090	882	83	4 214	46 339	157 867	222 745	53 641	10 883
20 - 30	180	493	1 646	5 200	2 651	197	1 025	7 560	41 691	202 965	164 965	26 704
30 - 50	71	164	361	1 865	3 060	462	419	2 428	9 143	75 540	206 161	63 226
50 <	13	36	47	157	708	550	83	533	1 151	6 535	52 720	83 217
T/P 1	523	954	1 308	1 741	1 117	351	3 038	14 029	32 043	66 622	74 257	54 417
T/P 2	241	489	710	1 025	777	218	1 414	7 116	17 326	39 042	51 891	32 560
T/P 3	348	960	1 434	2 285	1 361	253	2 039	14 276	35 298	87 301	89 278	35 906
T/P 4	476	1 175	1 613	2 238	1 183	174	2 876	17 555	39 688	85 177	77 626	23 094
B/M 1	551	1 285	1 638	2 070	1 126	159	3 471	18 974	40 302	78 369	73 779	20 981
B/M 2	616	1 546	1 887	2 449	1 199	122	3 919	22 816	46 332	92 862	77 426	15 815
B/M 3	500	937	1 083	1 402	467	20	3 167	13 686	26 636	53 396	28 997	2 210
B/M 4	233	373	482	516	105	2	1 398	5 517	11 788	19 277	6 411	366
CH	3 488	7 719	10 155	13 726	7 335	1 299	21 322	113 969	249 413	522 046	479 665	185 349

3. Viehwirtschaft

3. Production animale

3.6 Kuhhalter und Kuhbestand nach Bestandesgrösse, 2007

3.6 Détenteurs et effectif des vaches selon l'importance du cheptel, 2007

Kantone, Grössen- klassen, Zonen	Kuhhalter, mit ... Kühen						Kuhbestand in Betrieben mit ... Kühen					
	Détenteurs, avec ... vaches						Effectif de vaches dans exploitations avec ... vaches					
	1 - 2	3 - 9	10 - 19	20 - 29	30 - 49	50 +	1 - 2	3 - 9	10 - 19	20 - 29	30 - 49	50 +
ZH	77	293	794	624	308	53	121	1 795	11 605	14 840	11 343	3 284
BE	332	2 678	4 953	1 608	436	49	515	17 436	69 353	37 252	15 559	2 951
LU	137	670	1 755	1 006	459	68	218	4 324	25 357	24 030	16 612	4 120
UR	25	298	211	16	5	-	40	1 871	2 729	363	187	-
SZ	37	460	666	191	69	4	63	2 993	9 245	4 470	2 505	252
OW	20	132	346	95	18	-	31	886	4 916	2 204	656	-
NW	9	83	250	62	22	1	14	552	3 557	1 426	733	51
GL	8	67	189	64	22	2	12	438	2 649	1 495	753	112
ZG	16	52	185	129	66	19	25	338	2 733	3 080	2 454	1 458
FR	91	264	730	681	512	142	141	1 616	10 790	16 316	18 933	9 269
SO	48	162	404	265	128	26	77	981	6 007	6 405	4 638	1 666
BS	-	-	-	2	2	1	-	-	-	47	65	54
BL	22	82	231	177	104	13	40	500	3 421	4 206	3 778	950
SH	9	21	69	63	46	3	15	118	1 071	1 548	1 693	169
AR	18	114	316	154	42	3	31	722	4 667	3 559	1 480	154
AI	7	95	271	91	15	-	13	626	3 845	2 113	513	-
SG	92	573	1 565	959	406	48	144	3 691	23 019	22 792	14 608	3 031
GR	79	571	918	321	92	12	136	3 591	12 929	7 495	3 189	871
AG	83	298	690	492	267	42	135	1 849	10 238	11 587	9 596	2 647
TG	46	158	490	600	394	78	82	994	7 471	14 245	14 435	4 767
TI	38	135	102	62	38	5	66	725	1 470	1 490	1 436	361
VD	118	293	593	574	361	119	184	1 743	8 719	13 631	13 149	8 065
VS	114	704	396	109	46	15	194	3 816	5 376	2 515	1 693	970
NE	16	61	204	230	133	50	24	364	3 085	5 536	4 872	3 328
GE	8	10	12	5	5	6	15	63	160	119	182	433
JU	26	88	255	266	221	59	38	522	3 823	6 403	8 241	3 744
< 1	7	22	7	-	-	1	11	106	78	-	-	51
1 - 3	197	215	5	-	-	-	319	882	52	-	-	-
3 - 10	647	4 525	1 977	53	2	-	1 068	27 448	24 124	1 168	83	-
10 - 20	392	2 701	9 695	2 747	330	8	611	18 409	138 276	62 811	11 265	451
20 - 30	144	651	3 773	3 686	1 463	79	226	4 265	57 921	87 585	51 485	4 593
30 - 50	73	210	1 049	2 087	1 845	327	113	1 249	16 439	50 833	68 250	19 660
50 <	16	38	89	273	577	403	26	195	1 345	6 770	22 220	27 952
T/P 1	238	753	1 890	1 361	689	183	375	4 550	27 754	32 270	25 268	12 018
T/P 2	104	391	948	889	612	145	172	2 446	14 157	21 071	22 413	9 399
T/P 3	194	630	2 003	1 911	1 104	225	300	3 973	29 915	45 865	40 267	14 539
T/P 4	195	983	2 619	1 622	765	89	304	6 244	38 581	38 430	27 633	5 671
B/M 1	239	1 271	2 976	1 279	491	92	384	8 206	42 525	30 124	17 932	5 841
B/M 2	241	1 940	3 553	1 214	422	76	395	12 470	50 063	28 184	15 088	4 775
B/M 3	186	1 666	1 901	427	112	7	304	10 209	25 773	9 924	3 957	411
B/M 4	79	728	705	143	22	1	140	4 456	9 467	3 299	745	53
CH	1 476	8 362	16 595	8 846	4 217	818	2 374	52 554	238 235	209 167	153 303	52 707

3. Viehwirtschaft 3. Production animale

3.7 Rindviehbestand nach Nutzungsart, Alter und Geschlecht ¹ 3.7 Effectif du bétail bovin selon le genre d'exploitation, l'âge et le sexe ¹

Jahre (April)	Mastkälber - Veaux à l'engrais				Tiere zur Grossviehmast - Animaux engraisés comme gros bétail						
	von Mutter- und Ammenkuhhaltung	männlich (inkl. weiblich)	weiblich	Total	%-Anteil am Rindviehbestand	bis ½-jährig (bis 4 Mt.) moins de 6 m. (moins de 4 m.)	½ - 1-jährig (> 4 Mt.) de 6 mois à 1 an (> 4 m.)		1 - 2-jährig de 1 à 2 ans		
Années (Avril)	de mères et nourrices	mâles (y compris femelles)	femelles		En % de l'effectif total de bovins	männlich (inkl. weiblich)	weiblich	männlich (inkl. weiblich)	weiblich	männlich - Stiere	mâles - Ochsens ²
	< 1 J./1 an					mâles (y compris femelles)	femelles	mâles (y compris femelles)	femelles	Taureaux	Boeufs ²
1973	...	104 197	28 915	133 112	7.0	50 463	11 357	26 368	10 296	16 683	15 094
1978	...	113 944	32 773	146 717	7.3	66 915	9 676	39 281	9 352	21 723	1 690
1983	...	103 163	36 600	139 763	7.2	73 880	9 181	51 579	8 086	24 948	13 138
1988	...	99 810	32 099	131 909	7.2	79 402	9 028	58 627	7 403	22 261	7 163
1993	...	93 172	32 327	125 499	7.2	67 547	8 159	54 536	6 785	17 084	3 872
1998	...	101 327	35 565	136 892	8.3	55 125	10 658	61 229	9 734	13 600	3 538
2003	52 303	113 905	...	166 208	10.6	38 807	...	105 292
2004	56 647	111 303	...	167 950	10.9	35 823	...	108 862
2005	62 492	105 566	...	168 058	10.8	35 312	...	112 180
2006 ³	67 300	101 200	...	168 500	10.8	35 300	...	114 100
2007	72 166	100 476	...	172 642	11.0	33 874	...	114 084

Tiere zur Grossviehmast - Animaux engraisés comme gros bétail							Tiere zur Zucht und Nutzung - Anim. pour l'élevage et la prod.				
über 2-jährig de plus de 2 ans		männlich	weiblich	Total	%-Anteil am Rindviehbestand	bis ½-jährig (bis 4 Mt.) moins de 6 m. (moins de 4 m.)	½ - 1-jährig (4- 12 Mt.) de 6 mois à 1 an (4 - 12 m.)				
weiblich	Stiere	Rinder	mâles	femelles		männlich	weiblich	männlich	weiblich		
femelles	Taureaux	Génisses			En % de l'effectif total de bovins	mâles	femelles	mâles	femelles		
1973	19 347	439	3 214	109 047	44 214	153 261	8.0	21 401	198 425	11 298	112 226
1978	17 258	484	3 007	145 093	39 563	184 656	9.1	20 827	207 519	9 965	123 077
1983	16 256	400	2 756	163 945	36 279	200 224	10.4	24 306	173 984	19 060	110 764
1988	11 495	504	2 165	167 957	30 091	198 048	10.8	13 390	169 330	10 231	114 515
1993	7 799	482	1 707	143 521	24 450	167 971	9.6	21 963	161 671	13 443	111 121
1998	7 655	320	1 231	133 812	29 278	163 090	9.9	6 221	129 517	5 378	112 411
2003	144 099	9.2	8 485	64 747	8 714	137 822
2004	144 685	9.4	8 507	62 664	8 638	134 844
2005	147 492	9.5	9 901	65 432	9 101	137 589
2006 ³	149 400	9.5	10 100	66 600	8 800	137 700
2007	147 958	9.4	10 440	65 393	8 690	138 738

Tiere zur Zucht und Nutzung - Animaux pour l'élevage et la production								Rindviehbestand Total			
1 - 2-jährig de 1 à 2 ans		über 2-jährig de plus de 2 ans		Kühe - Vaches		männlich	weiblich	Total	%-Anteil am Rindviehbestand	Effectif du bétail total	
männlich	weiblich	Stiere	Rinder	Total	Mutter- und Ammenkühe	mâles	femelles		En % de l'effectif total de bovins		
mâles	femelles	Taureaux	Génisses		Mères et nourrices						
1973	12 086	224 829	5 303	149 800	889 086	...	80 088	1 574 366	1 624 454	85.0	1 910 827
1978	10 051	259 910	4 059	164 121	892 777	...	44 902	1 647 404	1 692 306	83.6	2 023 679
1983	8 490	255 622	2 879	154 259	843 546	...	54 735	1 538 175	1 592 910	82.4	1 932 897
1988	6 901	242 032	2 124	150 820	797 672	...	32 646	1 474 369	1 507 015	82.0	1 836 973
1993	7 907	230 811	2 459	139 792	762 450	...	45 772	1 405 845	1 451 617	83.2	1 745 087
1998	5 451	211 900	2 768	129 900	737 343	...	19 818	1 321 071	1 340 889	81.8	1 640 871
2003	7 245	205 465	4 485	119 476	703 432	65 144	28 929	1 230 942	1 259 871	80.2	1 570 178
2004	7 128	198 269	4 514	116 351	690 997	69 989	28 787	1 203 125	1 231 912	79.7	1 544 547
2005	7 446	197 209	4 975	108 311	699 182	78 474	31 423	1 207 723	1 239 146	79.7	1 554 696
2006 ³	7 700	202 500	5 400	104 700	705 400	87 300	32 000	1 216 900	1 248 900	79.7	1 566 900
2007	7 619	202 872	5 579	103 493	708 340	93 545	32 328	1 218 836	1 251 164	79.6	1 571 764

¹ 1999 wurde der Fragebogen der Betriebsstrukturerhebung angepasst. Die Änderungen sind kursiv und in Klammer angegeben.

² Inbegriffen über 2-jährige Ochsens

³ Im Jahr 2006 sind für die Schweiz ausschliesslich die gerundeten Daten verfügbar

¹ Le questionnaire pour le relevé des structures agricoles a été adapté en 1999. Les modifications sont indiquées en italique et entre parenthèses.

² Y compris des boeufs de plus de 2 ans

³ En 2006 uniquement les données arrondies au niveau de la Suisse sont disponibles

3. Viehwirtschaft

3. Production animale

3.8 Rindviehbestand Ende 2007

3.8 Effectif bovin fin 2007

Kantone Cantons	Anzahl Tiere nach Altersklassen - Nombre d'animaux selon les classes d'âge								Total
	< 1 Jahr - an		1 - 2 Jahre - ans		2 - 3 Jahre - ans		> 3 Jahre - ans ¹		
	männlich	weiblich	mâles	femelles	männlich	weiblich	mâles	femelles	
ZH	18 377	14 656	2 860	9 472	325	8 827	366	38 785	93 668
BE	39 327	61 193	4 615	49 286	643	39 449	861	123 373	318 747
LU	19 879	26 381	1 954	17 921	363	16 050	355	66 584	149 487
UR	2 062	2 560	50	1 868	20	1 547	28	4 799	12 934
SZ	5 110	8 665	489	7 044	102	5 458	107	18 258	45 233
OW	1 267	3 446	119	3 102	31	2 497	24	8 136	18 622
NW	1 151	2 280	62	1 731	22	1 616	28	5 987	12 877
GL	1 238	2 195	118	1 914	24	1 611	12	5 070	12 182
ZG	3 240	3 239	388	2 320	59	2 151	52	9 118	20 567
FR	16 914	24 888	2 713	22 586	386	19 019	404	50 847	137 757
SO	6 702	7 774	1 257	5 896	161	4 968	127	17 620	44 505
BS	41	66	6	53	2	29	3	143	343
BL	3 982	4 932	725	3 765	107	3 013	103	11 254	27 881
SH	6 238	1 957	1 618	902	47	736	111	4 246	15 855
AR	2 884	4 522	192	3 340	57	2 889	68	9 917	23 869
AI	1 658	2 787	62	2 117	33	2 045	21	6 487	15 210
SG	17 184	25 174	1 997	19 057	413	16 633	454	61 834	142 746
GR	12 279	14 512	1 125	11 648	244	9 426	252	27 280	76 766
AG	22 240	14 570	3 808	9 150	247	7 305	419	31 782	89 521
TG	10 376	10 869	1 249	6 316	169	7 145	198	37 958	74 280
TI	1 057	1 672	143	1 111	58	1 105	74	5 225	10 445
VD	16 366	20 190	4 520	18 043	409	14 069	221	41 840	115 658
VS	3 989	5 100	919	4 122	159	3 735	146	13 998	32 168
NE	4 038	7 303	985	6 793	137	5 458	75	15 595	40 384
GE	458	382	272	453	60	348	35	1 057	3 065
JU	8 569	10 774	2 491	9 276	159	6 875	211	21 257	59 612
CH	226 626	282 087	34 737	219 286	4 437	184 004	4 755	638 450	1 594 382
FL	702	890	230	764	37	550	30	2 738	5 941

¹ inklusive Tiere ohne Altersangabe

¹ y inclus les animaux sans indication de l'âge

Identitas AG, Tierverkehrsdatenbank

Identitas SA, banque de données sur le trafic des animaux

3. Viehwirtschaft

3. Production animale

3.9 Entwicklung des Rindviehbestandes ¹

3.9 Evolution de l'effectif bovin ¹

Jahr	Monat	Bestand	Männlich	Weiblich	Kühe	Geburten	Geburten kumuliert ²	Mittlerer Kuhbestand ³	Geburten pro Kuh
Année	Mois	Effectif	Mâle	Féminin	Vaches	Naissances	Naissances cumulées ²	Effectif de vaches moyen ³	Naissances par vache
2006	11	1 547 306	256 585	1 290 721	686 168	74 719	699 680	683 393	1.024
2006	12	1 565 896	265 784	1 300 112	692 865	70 080	697 965	683 542	1.021
2007	1	1 568 123	268 083	1 300 040	693 578	69 186	700 370	683 655	1.024
2007	2	1 571 110	268 291	1 302 819	694 756	56 397	699 966	683 777	1.024
2007	3	1 567 911	263 205	1 304 706	693 815	60 558	696 606	683 898	1.019
2007	4	1 569 647	259 855	1 309 792	693 952	50 900	696 504	684 051	1.018
2007	5	1 545 333	246 607	1 298 726	685 970	45 062	695 781	684 380	1.017
2007	6	1 527 578	234 635	1 292 943	680 936	39 725	697 855	684 855	1.019
2007	7	1 521 803	230 020	1 291 783	677 966	44 219	700 407	685 277	1.022
2007	8	1 522 156	229 819	1 292 337	678 153	54 062	699 275	686 426	1.019
2007	9	1 536 943	238 460	1 298 483	687 592	62 194	701 513	687 204	1.021
2007	10	1 557 427	251 197	1 306 230	696 705	76 599	703 701	688 538	1.022
2007	11	1 570 269	259 126	1 311 143	703 435	74 518	703 500	689 977	1.020
2007	12	1 594 382	270 555	1 323 827	713 077	69 979	703 399	691 661	1.017
2008	1	1 600 570	273 117	1 327 453	717 082	69 884	704 097	693 620	1.015
2008	2	1 607 795	273 293	1 334 502	718 706	65 142	712 842	695 616	1.025
2008	3	1 609 549	269 963	1 339 586	718 271	60 519	712 803	697 654	1.022
2008	4	1 603 843	263 496	1 340 347	715 573	50 404	712 307	699 456	1.018

¹ Schweiz ohne Liechtenstein, ab 2008 ohne Bison

² Geburten über 12 Monaten kumuliert bis und mit Berichtsmonat

³ Jahreskuhbestand als Mittel der 12 Monate bis und mit Berichtsmonat

¹ Suisse sans Liechtenstein, à partir de 2008 sans bisons

² Naissances cumulées sur 12 mois jusqu'au mois de référence

³ Effectif de vaches annuel comme moyenne des 12 mois jusqu'au mois de référence

3. Viehwirtschaft

3. Production animale

3.10 Schweinehalter und Schweinebestand nach Bestandesgrösse, 2007

3.10 Détenteurs et effectif des porcs selon l'importance du cheptel, 2007

Kantone, Grössen- klassen, Zonen	Schweinehalter, mit ... Schweinen						Schweinebestand in Betrieben mit ... Schweinen					
	Détenteurs, avec ... porcs						Effectif de porc dans exploitations avec ... porcs					
	1 - 9	10 - 49	50 - 99	100 - 199	200 - 499	500 +	1 - 9	10 - 49	50 - 99	100 - 199	200 - 499	500 +
ZH	140	63	20	26	41	22	502	1 451	1 448	3 578	12 442	18 997
BE	581	961	570	398	302	85	2 554	25 585	40 109	54 702	92 293	63 125
LU	188	383	573	573	537	165	641	11 289	40 979	80 387	164 474	127 551
UR	52	12	2	-	3	1	148	222	105	-	856	870
SZ	124	48	16	23	30	12	370	1 150	1 227	3 246	8 727	13 384
OW	21	19	17	14	13	6	71	593	1 157	2 094	4 211	4 009
NW	23	23	29	17	13	6	79	677	2 037	2 397	3 900	4 049
GL	27	12	8	2	1	1	72	268	534	220	324	1 250
ZG	15	14	12	14	18	17	41	371	845	1 920	6 085	13 572
FR	86	118	89	58	91	46	370	3 002	6 261	8 444	29 875	39 595
SO	84	71	53	44	38	10	292	1 884	4 041	6 202	12 301	8 411
BS	-	1	1	1	-	-	-	14	51	130	-	-
BL	32	21	18	6	21	5	92	583	1 269	955	6 723	4 952
SH	15	14	13	9	28	10	69	327	959	1 363	8 506	9 126
AR	44	78	41	13	16	8	182	1 955	2 831	1 737	5 019	9 191
AI	17	87	42	25	38	5	74	2 563	3 100	3 630	12 122	4 366
SG	191	129	138	129	167	102	666	3 547	9 634	18 379	54 925	80 901
GR	97	31	18	7	8	2	309	593	1 256	928	2 529	1 252
AG	115	89	81	82	102	60	401	2 291	5 920	11 502	33 001	46 889
TG	68	43	58	64	131	159	239	1 184	4 346	8 922	45 000	136 710
TI	67	20	3	1	1	3	244	297	209	167	211	2 270
VD	132	42	19	23	36	23	475	892	1 395	3 578	12 017	26 256
VS	16	8	-	1	1	1	58	212	-	152	200	794
NE	23	17	8	7	12	2	81	413	635	941	4 100	1 077
GE	8	5	1	3	2	2	31	121	80	448	614	1 297
JU	64	48	23	10	15	8	200	1 077	1 627	1 447	4 771	7 624
< 1	12	8	47	58	242	274	35	257	3 341	8 089	83 834	245 719
1 - 3	76	28	10	10	12	27	237	736	766	1 490	3 735	26 999
3 - 10	584	462	219	151	118	46	2 156	11 448	15 482	21 272	37 062	37 253
10 - 20	808	1 153	883	716	601	147	3 053	31 019	62 454	99 765	185 398	106 975
20 - 30	446	459	455	404	413	123	1 586	12 743	32 754	56 592	126 065	90 781
30 - 50	240	207	196	174	207	94	934	5 337	14 098	24 878	65 688	73 249
50 <	64	40	43	37	72	50	260	1 021	3 160	5 383	23 444	46 542
T/P 1	262	347	266	246	300	130	1 049	9 269	19 187	34 640	95 495	108 824
T/P 2	136	117	110	103	165	151	491	3 172	8 145	14 098	54 701	131 847
T/P 3	297	308	416	489	576	299	1 108	8 472	30 074	70 038	182 137	243 717
T/P 4	343	450	398	353	352	112	1 365	11 998	28 475	49 647	108 954	87 157
B/M 1	426	540	373	228	146	46	1 660	14 246	26 094	31 038	45 281	37 309
B/M 2	444	507	255	120	123	20	1 547	13 382	17 723	16 555	37 882	16 475
B/M 3	236	73	29	7	2	3	795	1 691	1 941	938	528	2 189
B/M 4	86	15	6	4	1	-	246	331	416	515	248	-
CH	2 230	2 357	1 853	1 550	1 665	761	8 261	62 561	132 055	217 469	525 226	627 518

3. Viehwirtschaft

3. Production animale

3.11 Herdebuchtiere

3.11 Animaux admis au herd-book

Tierart	1990	2000	2003	2004	2005	2006	2007	Genre d'animaux
Pferde ¹								Chevaux ¹
Weibliche Tiere								Sujets femelles
- Warmblut	4 803	1 338	1 197	1 176	1 233	1 110	1 167	- de sang
- Haflinger	220	176	180	160	- Haflinger
- Freiberger	9 775	4 154	3 805	3 547	3 830	3 751	3 537	- Franches-Montagnes
- Total	14 578	5 492	5 002	4 943	5 239	5 041	4 864	- Total
Männliche Tiere								Sujets mâles
- Warmblut	96	132	111	135	142	132	124	- de sang
- Haflinger	18	19	15	15	- Haflinger
- Freiberger	171	222	203	201	197	205	195	- Franches-Montagnes
- Total	267	354	314	354	358	352	334	- Total
Rindvieh								Bovins
Weibliche Tiere								Sujets femelles
- Schweizer Braunvieh	257 471	219 458	214 504	209 407	203 588	203 826	203 669	- Brune suisse
- Schweizer Fleckvieh	280 030	252 128	254 173	252 328	251 987	242 224	246 556	- Tachetée rouge suisse
- Holstein	66 591	52 979	55 900	57 391	57 040	58 484	59 914	- Holstein
- Eringer	6 564	5 731	5 521	5 739	7 370	6 902	7 101	- Hérens
- Fleischrinder	...	5 318	7 471	8 594	10 508	12 289	13 622	- Bovins à viande
- Hinterwälder	...	1 072	1 323	666	786	761	776	- Hinterwald
- Rätisches Grauvieh	...	834	1 018	1 332	1 497	1 583	1 789	- Race Grise
- Evolèner	149	162	205	217	229	- Evolène
- Jersey	1 235	1 660	1 721	1 920	2 088	- Jersey
- Büffel	93	- Buffles
- Total	610 656	537 520	541 294	537 279	534 702	528 206	535 837	- Total
Männliche Tiere								Sujets mâles
- Schweizer Braunvieh	3 635	1 741	824	821	679	659	833	- Race brune
- Schweizer Fleckvieh	4 253	2 870	2 980	3 167	3 245	3 129	1 665	- Race tachetée rouge
- Holstein	379	365	254	324	201	179	210	- Race tachetée noire
- Eringer	156	171	336	305	302	298	305	- Race d'Hérens
- Fleischrinder	...	689	1 089	1 397	1 872	2 412	2 464	- Bovins à viande
- Hinterwälder	...	97	330	8	15	16	12	- Hinterwald
- Rätisches Grauvieh	...	114	112	145	153	131	234	- Race Grise
- Evolèner	20	25	23	41	38	- Evolène
- Jersey	10	10	10	6	8	- Jersey
- Büffel	4	- Buffles
- Total	8 423	6 047	5 955	6 202	6 500	6 871	5 773	- Total
Schweine								Porcs
Weibliche Tiere								Sujets femelles
- Edelschweine	18 283	13 440	12 951	12 864	12 768	12 685	11 938	- Grands porcs blancs
- Veredelte Landschweine	3 517	1 358	1 290	1 266	1 245	1 357	1 403	- Porcs améliorés du pays
- ESV	419	449	495	489	386	- GPBP
- Hampshire	...	34	21	11	10	6	6	- Hampshire
- Duroc	...	215	149	84	106	110	117	- Duroc
- Wollschweine	274	282	343	357	385	- Porc laineux
- Total	21 800	15 047	15 104	14 674	14 967	15 004	14 235	- Total
Männliche Tiere								Sujets mâles
- Edelschweine	1 744	1 085	760	550	427	384	334	- Grands porcs blancs
- Veredelte Landschweine	318	177	138	133	101	108	93	- Porcs améliorés du pays
- ESV	129	222	200	214	157	- GPBP
- Hampshire	...	14	15	6	3	2	2	- Hampshire
- Duroc	...	149	54	31	31	40	34	- Duroc
- Wollschweine	77	82	102	82	99	- Porc laineux
- Total	2 062	1 425	1 173	942	864	830	719	- Total
Schafe								Moutons
Weibliche Tiere								Sujets femelles
- Weisse Alpenschafe	43 065	40 015	40 024	32 923	35 748	33 572	32 790	- Blancs des Alpes
- Braunköpfige Fleischschafe	10 492	11 550	12 440	12 275	12 260	11 330	11 137	- Oxford
- Schwarzbraune Gebirgsschafe	7 861	10 744	11 604	11 515	11 773	11 002	10 867	- Brun noir du pays
- Schwarznasenschafe	12 642	13 310	13 995	13 511	13 082	13 942	13 594	- Nez noir du Valais
- Charollais Suisse	378	853	1 104	1 189	1 145	1 148	1 367	- Charollais Suisse
- Rouge de l'ouest	...	121	123	182	199	200	159	- Rouge de l'ouest

3. Viehwirtschaft

3. Production animale

3.11 Herdebuchtiere

3.11 Animaux admis au herd-book

Schluss - Fin

Tierart	1990	2000	2003	2004	2005	2006	2007	Genre d'animaux
Schafe								
Weibliche Tiere (Fortsetzung)								
- Shropshire	...	203	317	266	340	299	380	- Shropshire
- Walliser Landschaf	...	282	408	455	593	718	816	- Roux du Valais
- Engadiner Schaf	...	1 266	1 528	1 666	1 581	1 966	1 962	- Mouton de l'Engadine
- Bündner Oberländer Schaf	...	371	516	692	582	648	785	- Mouton de l'Oberland Grison
- Spiegelschaf	...	545	1 026	1 022	951	1 197	1 241	- Mouton Miroir
- Skudden	...	218	291	487	465	674	708	- Skudde
- Ostfriesische Milchschafe	...	410	2 425	2 566	2 478	2 456	2 801	- Brebis Frisonne
- Lacaune	710	778	932	1 014	1 128	- Lacaune
- Dorper	206	267	398	524	667	- Dorper
- Ile de France	530	574	557	567	- Ile de France
- Suffolk	111	220	338	506	- Suffolk
- Total	74 438	79 478	86 717	80 324	83 321	81 585	81 475	- Total
Männliche Tiere								
- Weisse Alpenschafe	3 095	2 346	2 870	2 434	2 504	2 449	2 234	- Blancs des Alpes
- Braunköpfige Fleischschafe	1 062	712	990	966	891	816	809	- Oxford
- Schwarzbraune Gebirgsschafe	795	715	865	862	837	716	693	- Roux noir du pays
- Schwarznasenschafe	887	751	830	814	792	811	764	- Nez noir du Valais
- Charollais Suisse	28	57	90	116	76	80	77	- Charollais Suisse
- Rouge de l'ouest	...	6	10	9	12	15	13	- Rouge de l'ouest
- Shropshire	...	25	39	48	53	51	38	- Shropshire
- Walliser Landschaf	...	59	98	84	109	128	130	- Roux du Valais
- Engadiner Schaf	...	146	132	123	125	253	203	- Mouton de l'Engadine
- Bündner Oberländer Schaf	...	75	114	249	124	155	224	- Mouton de l'Oberland Grison
- Spiegelschaf	...	124	297	143	106	209	233	- Mouton Miroir
- Skudden	...	72	54	86	78	101	136	- Skudde
- Ostfriesische Milchschafe	...	30	106	114	120	116	145	- Brebis Frisonne
- Lacaune	17	14	21	25	21	- Lacaune
- Dorper	43	61	100	110	139	- Dorper
- Ile de France	109	107	95	104	- Ile de France
- Suffolk	17	36	45	64	- Suffolk
- Total	5 867	5 088	6 555	6 232	6 091	6 175	6 027	- Total
Ziegen								
Weibliche Tiere								
- Saanenziegen	4 392	6 194	6 455	6 341	6 393	6 541	7 250	- Chèvre Gessenay
- Appenzeller Ziegen	664	615	863	1 008	1 047	1 000	1 040	- Chèvre de l'Appenzell
- Toggenburger Ziegen	2 060	3 359	3 294	3 272	3 133	2 918	2 888	- Chèvre du Toggenburg
- Gemsfarbige Gebirgsziegen	3 410	6 222	7 243	7 243	7 199	6 799	7 264	- Chèvre Chamoisée
- Bündner Strahlenziegen	431	660	1 150	1 320	1 298	1 286	1 424	- Chèvre Grisonne à Raies
- Nera Verzasca Ziegen	1 653	1 376	1 424	1 357	1 420	1 429	1 361	- Chèvre Nera Verzasca
- Walliser Schwarzhalsziegen	1 470	2 146	2 113	1 986	2 002	2 143	2 079	- Chèvre Col Noir du Valais
- Pfauenziege	...	372	626	662	769	764	934	- Chèvre de Paon
- Burenziegen	...	90	188	216	269	339	692	- Chèvre Boer
- Stiefelgeiss	...	355	399	427	483	497	537	- Chèvre Bottée
- Anglo Nubierziege	36	17	3	-	51	- Chèvre Anglo-nubienne
- Total	14 080	21 389	23 791	23 849	24 016	23 716	25 520	- Total
Männliche Tiere								
- Saanenziegen	164	633	520	486	492	427	461	- Chèvre Gessenay
- Appenzeller Ziegen	56	62	80	74	81	71	94	- Chèvre de l'Appenzell
- Toggenburger Ziegen	123	313	243	255	260	186	198	- Chèvre du Toggenburg
- Gemsfarbige Gebirgsziegen	165	541	515	533	545	430	474	- Chèvre Chamoisée
- Bündner Strahlenziegen	20	61	112	114	115	123	140	- Chèvre Grisonne à Raies
- Nera Verzasca Ziegen	80	121	115	113	99	105	112	- Chèvre Nera Verzasca
- Walliser Schwarzhalsziegen	182	276	311	292	274	258	250	- Chèvre Col Noir du Valais
- Pfauenziege	...	90	82	57	83	76	98	- Chèvre de Paon
- Burenziegen	...	28	71	81	99	95	140	- Chèvre Boer
- Stiefelgeiss	...	82	52	54	57	40	49	- Chèvre Bottée
- Anglo Nubierziege	1	1	1	13	- Chèvre Anglo-nubienne
- Total	790	2 125	2 101	2 060	2 106	1 812	2 029	- Total

¹ Ab 1999 sind die Daten der Pferdeschauen und Identifikation der Rassenverbände zugrunde gelegt. Jeder Rassenverband führt seine Schauen nach eigenen Reglementen durch.

¹ Dès 1999, les données des inspections de chevaux et leur identification sont celles des associations des races. Chaque association des races effectue ses inspections selon son propre règlement.

3. Viehwirtschaft

3. Production animale

3.12 Vieh- und Geflügelbestände in Vieheinheiten (GVE) ¹

3.12 Effectifs du bétail et de la volaille convertis en unités de bétail (UGB) ¹

Kantone, Grössenkl., Zonen	Total	Rindvieh	Tiere der Pferde- gattung	Schweine	Schafe	Ziegen	Geflügel	Betriebe mit ... GVE je ha landwirtschaftliche Nutzfläche			
		Bétail bovin	Equidés	Porcs	Moutons	Chèvres	Volaille	Exploitations avec ... UGB par ha de surface agricole utile			
Cantons, cl. de grandeur, zones								0,01 - 1,0	1,01 - 2,0	2,01 - 3,0	3,1 +
2002	1 305 363	969 966	36 914	199 888	41 073	8 664	43 608	18 139	31 229	5 668	2 068
2003	1 287 027	952 001	38 201	195 562	42 752	8 997	44 489	18 406	30 221	5 427	2 102
2004	1 271 145	935 544	39 070	196 462	42 565	9 266	46 439	18 928	28 693	5 129	2 035
2005	1 289 324	940 181	40 407	206 101	43 069	9 703	47 760	18 622	28 154	5 209	2 213
2007											
ZH	69 875	55 905	4 148	5 009	1 846	286	2 544	1 485	1 459	150	76
BE	247 818	190 345	7 767	34 388	5 719	1 780	7 357	3 138	7 057	1 322	381
LU	154 553	93 117	2 360	50 570	1 939	621	5 572	684	2 518	1 158	656
UR	8 790	7 384	57	290	815	192	38	182	418	61	12
SZ	34 762	27 007	634	3 981	2 117	382	569	410	1 074	156	73
OW	14 531	11 901	144	1 733	354	112	268	71	465	137	46
NW	10 814	8 172	77	1 727	379	167	270	76	296	95	36
GL	8 638	7 528	117	435	327	146	83	144	255	21	7
ZG	17 064	12 617	490	2 993	437	130	376	113	357	56	30
FR	103 421	80 221	2 309	12 301	1 474	367	6 661	739	1 834	294	135
SO	33 974	26 235	1 829	4 018	875	116	858	698	586	83	46
BS	250	199	6	33	5	2	3	7	1	1	-
BL	21 457	16 700	1 207	2 007	650	71	775	470	371	28	22
SH	11 452	7 504	343	2 421	326	11	797	277	123	17	10
AR	18 168	14 060	231	2 575	816	172	286	113	587	78	16
AI	13 790	9 339	86	2 795	366	117	1 070	47	328	110	57
SG	121 324	87 521	2 507	22 019	4 088	707	4 333	804	2 846	490	217
GR	51 935	41 741	1 634	918	5 858	1 349	357	1 463	1 111	55	11
AG	72 507	49 518	3 332	12 577	2 131	204	4 489	1 348	1 312	250	162
TG	83 291	49 313	2 045	25 394	1 990	143	4 302	656	1 304	254	190
TI	12 091	6 833	895	385	1 787	1 870	284	429	298	32	15
VD	83 280	66 311	3 987	6 455	1 609	409	4 364	1 801	995	128	65
VS	29 588	20 132	1 278	181	6 609	752	575	1 326	892	61	20
NE	26 905	24 073	1 049	922	241	57	523	629	198	12	7
GE	3 129	1 405	916	421	205	17	73	143	22	7	8
JU	39 875	33 143	3 104	2 210	537	189	648	540	466	39	18
< 1	56 808	543	2 886	47 712	293	59	5 229	41	13	8	116
1 - 3	12 234	1 765	2 290	4 158	1 864	374	1 593	732	817	335	316
3 - 10	119 304	72 945	7 640	14 445	14 872	2 909	5 748	3 714	6 255	1 344	614
10 - 20	403 477	304 003	11 341	57 719	12 425	3 772	13 696	5 200	11 001	2 055	870
20 - 30	340 720	271 669	7 886	39 833	7 211	1 804	11 964	4 001	5 785	950	288
30 - 50	258 455	213 516	7 129	24 379	4 600	1 088	7 464	3 127	2 743	349	99
50 <	102 286	83 782	3 379	10 513	2 236	363	1 781	978	559	54	13
T/P 1	206 776	140 840	11 962	35 019	4 604	586	13 336	4 121	3 062	630	364
T/P 2	133 778	91 051	5 137	27 577	3 130	266	6 404	1 632	2 105	416	219
T/P 3	259 288	169 115	7 274	66 297	4 544	745	10 959	1 595	4 095	1 332	815
T/P 4	209 164	151 784	6 092	35 459	5 691	880	8 789	2 087	4 435	1 033	485
B/M 1	179 046	142 968	4 328	20 141	5 581	1 507	4 117	1 592	4 933	894	235
B/M 2	185 438	154 050	5 317	12 922	7 130	2 460	3 194	2 800	5 100	641	172
B/M 3	87 283	72 652	1 764	1 074	8 211	2 862	588	2 582	2 670	129	24
B/M 4	32 511	25 764	676	269	4 608	1 063	88	1 384	773	20	2
CH	1 293 284	948 224	42 551	198 758	43 500	10 369	47 475	17 793	27 173	5 095	2 316

¹ Siehe nachstehende Seite

¹ Voir à la page suivante

3. Viehwirtschaft

3. Production animale

Anmerkung zu Tabelle 3.12 - Remarque concernant le tableau 3.12

¹ Umrechnung der Tiere in Grossvieheinheiten	Faktor je Tier - Coefficient		¹ Coefficient de conversion des animaux en unités de gros bétail
	ab / dès	1999	
Tiere der Rindergattung			
Zucht und Nutzung			
Kühe (ohne Mutter- und Ammenkühe)	1.0	1.0	Bovins
Stiere und Rinder über 2-jährig	0.6	0.6	Bovins d'élevage et de rente
Jungvieh 1- bis 2-jährig	0.4	0.4	Vaches (sans les vaches mères et nourrices)
Jungvieh unter 1-jährig	0.25	0.25	Taureaux et génisses de plus de deux ans
Mutter- und Ammenkuhhaltung			Jeune bétail d'un an à deux ans
Mutter- und Ammenkühe (ohne Kälber), Ausmastkühe	0.8	0.8	Jeune bétail de moins d'un an
Kälber von Mutter- und Ammenkühen unter 1-jährig	0.17	0.17	Garde de vaches mères et nourrices
Grossviehmast			Vaches mères et nourrices (sans les veaux), vaches à l'engrais
Rinder, Stiere und Ochsen über 4 Monate alt	0.4	0.4	Veaux de vaches mères et nourrices, de moins d'un an
Kälber zur Grossviehmast unter 4 Monate alt	0.08	0.08	Engraissement du gros bétail
Kälbermast			Génisses, taureaux et boeufs de plus de quatre mois
Mastkälber (2,8 bis 3 Umtriebe pro Platz)	0.1	0.1	Veaux destinés à l'engraisement, de moins de quatre mois
Tiere der Pferdegattung			Engraissement de veaux
Säugende und trüchtige Stuten	1.0	1.0	Veaux à l'engrais (2,8 à 3 rotations par place)
Fohlen bei Fuss (im Faktor der Mutter eingerechnet)	-	-	Equidés
Andere Pferde über 3-jährig	0.7	0.7	Juments allaitantes et juments portantes
Andere Fohlen unter 3-jährig	0.5	0.5	Poulains sous la mère (compris dans le coefficient de la mère)
Maultiere und Maulesel jeden Alters	...	0.4	Autres chevaux de plus de trois ans
Ponys, Kleinpferde und Esel jeden Alters	0.25	0.25	Autres poulains de moins de trois ans
Schafe			Mulets et bardots de tout âge
Schafe gemolken	0.2	0.25	Poneys, petits chevaux et ânes de tout âge
Andere Schafe über 1-jährig	0.17	0.17	Moutons
Jungschafe unter 1-jährig (in den Faktoren der weiblichen Tiere eingerechnet)	-	-	Brebis traites
Weidelämmer (Mast) unter 1/2-jährig, welche nicht den Muttertieren anzurechnen sind (ganzzjährige Weidelämmermast)	...	0.03	Autres moutons de plus d'un an
Ziegen			Agneaux de moins d'un an (compris dans le coefficient des brebis)
Ziegen gemolken	0.2	0.2	Agneaux de pâturage (engraisement) de moins de six mois, non imputables aux mères (engraisement à l'année d'agneaux sur pâturage)
Andere Ziegen über 1-jährig	0.17	0.17	Chèvres
Jungziegen unter 1-jährig (im Faktor des weiblichen Tieres eingerechnet)	-	-	Chèvres traites
Zwergziegen: Nutztierhaltung (grössere Bestände zu Erwerbszwecken)	...	0.085	Autres chèvres de plus d'un an
Andere Raufutter verzehrende Nutztiere			Chevreux de moins d'un an (compris dans le coefficient des chèvres)
Bisons über 3-jährig (erwachsene Zuchttiere)	0.8	0.8	Chèvres naines: garde d'animaux de rente (eff. importants, à des fins lucratives)
Bisons unter 3-jährig (Aufzucht und Mast)	0.4	0.4	Autres animaux consommant des fourrages grossiers
Damhirsche jeden Alters	0.1	0.1	Bisons de plus de trois ans (adultes destinés à l'élevage)
Rothirsche jeden Alters	0.2	0.2	Bisons de moins de trois ans (élevage et engraissement)
Lamas über 2-jährig	0.17	0.17	Daims de tout âge
Lamas unter 2-jährig	0.11	0.11	Cerfs rouges de tout âge
Alpakas über 2-jährig	0.11	0.11	Lamas de plus de deux ans
Alpakas unter 2-jährig	0.07	0.07	Lamas de moins de deux ans
Kaninchen			Alpagas de plus de deux ans
Kaninchen jeden Alters	0.125	0.009	Alpagas de moins de deux ans
Schweine			Lapins
Säugende Zuchtsauen (4 bis 8 Wochen Säugedauer; 5,7 bis 10,4 Umtriebe pro Platz)	0.55	0.55	Lapins de tout âge
Saugferkel (im Faktor der Mutter eingerechnet)	-	-	Porcs
Nicht säugende Zuchtsauen über 6 Monate alt (ca. 3 Umtriebe pro Platz)	0.26	0.26	Truies allaitantes (durée de l'allaitement: 4 à 8 semaines; 5,7 à 10,4 rotations par place)
Zuchteber	0.25	0.25	Porceletts allaités (inclus dans le coefficient des truies)
Abgesetzte Ferkel (ausgestallt mit ca. 25 kg, 8 bis 12 Umtriebe pro Platz oder ausgestallt mit ca. 35 kg, 6 bis 8 Umtriebe pro Platz)	0.06	0.06	Truies non allaitantes de plus de six mois (env. 3 rotations par place)
Remonten und Mastschweine (ca. 3 Umtriebe pro Platz)	0.17	0.17	Verrats
Nutzgeflügel			Porceletts sevrés (sortis de la porcherie dès 25 kg env., 8 à 12 rotations par place ou sortis de la porcherie dès 35 kg env., 6 à 8 rotations par place)
Zuchthennen, Zuchthähne und Legehennen	0.01	0.01	Porcs de renouvellement et porcs à l'engrais (env. 3 rotations par place)
Junghennen, Junghähne und Küken (ohne Mastpoulets)	0.004	0.004	Volaille de rente
Mastpoulets jeden Alters (Mastdauer ca. 40 Tage; 6,5 bis 7,5 Umtriebe pro Platz)	0.004	0.004	Poules et coqs d'élevage, poules pondeuses
Truten jeden Alters (ca. 3 Umtriebe pro Platz)	0.015	0.015	Poulettes, jeunes coqs et poussins (sans les poulets de chair)
Trutenvormast (ca. 6 Umtriebe pro Jahr)	...	0.005	Poulets de chair de tout âge (durée d'engraisement env. 40 jours; 6,5 à 7,5 rotations par place)
Trutenausmast	...	0.028	Dindes de tout âge (env. 3 rotations par place)
Strausse bis 13 Monate	...	0.14	Pré-engraisement de dindes (env. 6 rotations par an)
Strausse älter als 13 Monate	...	0.26	Engraisement de dindes
			Autruches jusqu'à treize mois
			Autruches de plus de treize mois

3.13 Künstliche Besamung von Schweinen

3.13 Insémination artificielle de porcs

Verkauf von Spermablister - Vente de blisters de semence

Rassen der Eber	2002	2003	2004	2005	2006	2007	Races des verrats
Edelschweine	170 341	225 916	255 371	303 619	307 848	279 780	Grands porcs blancs
Landschweine	31 335	16 864	19 066	21 930	24 511	19 265	Landrace
Suisgen	42 080	40 066	40 484	46 624	51 719	39 560	Suisgen
SuisgenxPI	-	-	-	-	-	52 565	SuisgenxPI
Duroc	33 640	33 087	41 480	35 692	34 970	28 368	Duroc
Duca	50 182	39 888	45 657	43 202	38 399	27 990	Duca
Pietrain	-	-	7 144	12 593	22 353	33 135	Pietrain
Total	327 578	355 821	409 202	463 660	479 800	480 663	Total

3. Viehwirtschaft

3. Production animale

3.14 Anzeigepflichtige Tierseuchen

3.14 Epizooties soumises à déclaration

Anzahl verseuchte Bestände - Nombre de troupeaux constaminés

Seuche	2003	2004	2005	2006	2007	Epizooties
Blauzungenkrankheit	-	-	-	-	5	Fièvre catarrhale du mouton
Tollwut	1	-	-	-	-	Rage
Tuberkulose	2	-	1	-	-	Tuberculose
Infektiöse bovine Rhinotracheitis	-	1	2	-	-	Rhinotrachéite infectieuse bovine
BSE	21	3	3	5	-	ESB
Caprine Arthritis-Encephalitis	64	60	78	66	55	Arthrite/encéphalite caprine
Infektiöse Hämatopoietische Nekrose	1	1	-	-	-	Nécrose hématopoïétique infectieuse
Leptospirose	14	10	9	12	13	Leptospirose
Coxiellose	45	40	39	70	59	Coxiellose
Salmonellose	85	78	60	54	74	Salmonellose
Rauschbrand	9	16	3	7	2	Charbon symptomatique
Dasselkrankheit	-	3	4	4	1	Hypodermose
Schafräude	34	34	10	8	4	Gale des moutons
Ansteckende Pferdemetritis	-	-	-	5	3	Métrite contagieuse équine
Enzootische Pneumonie der Schweine	207	56	22	17	13	Pneumonie enzootique
Actinobacillose der Schweine	4	10	7	7	6	Actinobacillose
Chlamydiose der Vögel	10	8	7	7	6	Chlamydiose des oiseaux
Salmonella-Enteritidis-Infektion der Hühner	7	9	9	3	2	Infection d. poules par Salmonella-Enteritidis
Infektiöse Laryngotracheitis der Hühner	1	10	5	8	13	Layngotrachéite infectieuse aviaire
Myxomatose	-	-	-	-	1	Myxomatose
Faulbrut der Bienen	147	95	79	83	91	Loque américaine des abeilles
Sauerbrut der Bienen	183	167	257	301	382	Loque européenne des abeilles
Infektiöse Pankreasnekrose	-	-	-	1	1	Nécrose pancréatique infectieuse
Krebspest	-	-	-	-	1	Peste des écrevisses

Bundesamt für Veterinärwesen (BVET)

Office vétérinaire fédéral (OVF)

3.15 Durchschnittliche Schlachtgewichte der beschauten Tiere

3.15 Poids moyens des carcasses du bétail de boucherie inspecté

In Kilogramm kalter Schlachtkörper pro Tier - En kilogrammes de carcasses froides par animal

Tierart	1990	1995	2000	2004	2005	2006	2007	Genre d'animaux
Ochsen	260.0	246.9	244.8	253.6	258.4	253.0	253.5	Boeufs
Rinder	255.0	240.2	242.9	250.8	256.6	253.0	251.1	Génisses
Stiere	279.0	280.1	279.8	295.7	298.0	295.0	294.9	Taureaux
Kühe	283.0	277.7	279.9	290.7	295.6	296.0	297.8	Vaches
Kälber	113.0	109.9	109.0	119.0	119.9	120.5	122.0	Veaux
Schweine	82.0	83.5	85.2	86.7	86.7	86.5	86.6	Porcs
Schafe	20.0	19.7	19.5	20.7	20.5	19.8	19.7	Moutons
Ziegen	16.0	17.0	13.4	11.1	11.4	12.0	11.5 ¹	Chèvres
Pferde	294.0	277.2	241.3	251.4	254.5	254.2	255.0 ¹	Chevaux

¹ Schätzung aufgrund der Vorjahre

¹ Estimation sur la base des années précédentes

Bundesamtes für Statistik (BFS) bis März 2006
SBV Statistik ab April 2006

Office fédéral de la statistique (OFS) jusqu'au mars 2006
USP Statistique depuis avril 2006

3. Viehwirtschaft

3. Production animale

3.16 Beschaute Schlachttiere

3.16 Bétail de boucherie inspecté

Anzahl Tiere - Nombre d'animaux

Tierart	1990	1995	2000	2004	2005	2006	2007	Genre d'animaux
Total beschaute Schlachttiere ¹ - Bétail de boucherie inspecté total ¹								
Grossvieh								Gros bétail
Ochsen	14 360	10 515	10 458	22 975	25 877	28 713	27 967	Boeufs
Rinder	74 796	62 344	69 010	74 283	73 477	77 451	73 945	Génisses
Stiere	168 290	154 940	105 641	101 850	98 970	101 191	108 357	Taureaux
Kühe	209 590	184 885	168 419	158 987	154 069	157 887	151 571	Vaches
Total	467 036	412 684	353 528	358 095	352 393	365 242	361 840	Total
Kälber	308 636	306 616	291 263	280 167	266 898	263 834	250 711	Veaux
Schweine	3 203 750	2 939 620	2 619 081	2 608 978	2 712 779	2 801 133	2 782 155	Porcs
Schafe	188 116	229 237	254 010	288 862	273 084	265 291	249 220	Moutons
Ziegen	13 071	13 044	22 110	28 126	33 201	27 605	29 613	Chèvres
Pferde	4 294	5 789	5 387	4 251	3 836	3 718	3 219	Chevaux
Gesamttotal	4 184 903	3 906 990	3 545 379	3 568 479	3 642 191	3 726 823	3 676 758	Total

davon inländische Schlachttiere² - dont indigène²

Tierart	1990	1995	2000	2004	2005	2006	2007	Genre d'animaux
Grossvieh								Gros bétail
Ochsen	14 211	10 354	10 303	22 833	25 753	28 645	27 904	Boeufs
Rinder	74 028	61 766	68 725	73 854	73 073	77 267	73 798	Génisses
Stiere	168 179	154 791	105 486	101 719	98 740	100 953	108 102	Taureaux
Kühe	209 094	184 273	167 881	158 606	153 663	157 256	150 711	Vaches
Total	465 512	411 184	352 395	357 012	351 229	364 121	360 515	Total
Kälber	305 636	303 791	289 858	278 526	265 520	263 172	249 593	Veaux
Schweine	3 202 738	2 938 775	2 617 026	2 607 705	2 711 387	2 800 117	2 781 293	Porcs
Schafe	188 116	229 237	253 876	288 552	272 796	265 055	249 220	Moutons
Ziegen	13 071	13 044	22 064	28 074	33 084	27 513	29 613	Chèvres
Pferde	4 223	5 774	5 374	4 251	3 836	3 717	3 218	Chevaux
Gesamttotal	4 179 296	3 901 805	3 540 593	3 564 120	3 637 852	3 723 695	3 673 452	Total

¹ In- und ausländisch, geniessbar und ungeniessbar

² Geniessbar und ungeniessbar

¹ Indigène et étranger, propre ou impropre à la consommation

² Propre ou impropre à la consommation

Bundesamt für Veterinärwesen (BVET),
SBV Statistik: Unterteilung der Kategorie Grossvieh

Office vétérinaire fédéral (OVF),
USP Statistique : répartition de la catégorie gros bétail

3.17 Hausschlachtungen

3.17 Abattages domestiques

Anzahl Tiere - Nombre d'animaux

Tierart	1990	1995	2000	2004	2005	2006	2007	Genre d'animaux
Grossvieh								Gros bétail
Rinder	2 400	2 000	800	500	600	500	450	Génisses
Stiere	-	1 500	500	300	300	300	250	Taureaux
Kühe	2 100	3 600	1 400	900	900	900	800	Vaches
Total	4 500	7 100	2 700	1 700	1 800	1 700	1 500	Total
Kälber	14 000	15 300	10 000	5 000	4 500	4 200	3 700	Veaux
Schweine	81 000	63 000	26 000	16 000	17 000	18 000	16 000	Porcs
Schafe	36 000	38 000	30 000	30 000	30 000	28 000	26 000	Moutons
Ziegen	33 000	23 000	19 000	16 000	17 000	16 000	15 000	Chèvres
Gesamttotal	168 500	146 400	87 700	68 700	70 300	67 900	62 200	Total

SBV Statistik

USP Statistique

3. Viehwirtschaft

3. Production animale

3.18 Verwendbare Produktion von Fleisch

3.18 Production utilisable de viande, poids des carcasses froides

In Tonnen kalter Schlachtkörper - En tonnes de carcasses froides

Tierart	1990	1995	2000	2004	2005	2006	2007	Genre d'animaux
Inländische Bruttoproduktion - Production indigène brute								
Grossvieh								Gros bétail
Ochsen	3 690	2 551	2 520	5 788	6 651	7 237	7 065	Boeufs
Rinder	19 301	15 188	16 795	18 556	18 878	19 620	18 615	Génisses
Stiere	46 843	43 696	29 584	30 138	29 481	29 838	31 897	Taureaux
Kühe	59 002	51 388	46 724	45 807	45 075	46 219	44 537	Vaches
Total	128 836	112 823	95 623	100 288	100 086	102 914	102 115	Total
Kälber	35 665	34 618	32 316	33 602	32 188	32 027	30 817	Veaux
Schweine	269 612	250 735	224 892	227 141	236 331	243 545	241 990	Porcs
Schafe	4 476	5 279	5 540	6 560	6 172	5 793	5 425	Moutons
Ziegen	578	471	505	491	564	510	510	Chèvres
Pferde	1 266	1 556	1 265	1 057	967	911	798	Chevaux
Geflügel								Volailles
Poulets	29 871	35 512	44 157	54 538	52 692	46 687	56 692	Poulets
Suppenhühner	1 406	1 107	1 733	1 779	1 760	1 646	1 698	Poules à soupe
Truten und sonstige	1 803	3 171	3 390	3 383	3 499	3 358	2 030	Dindes et autres
Total	33 080	39 790	49 280	59 700	57 951	51 691	60 420	Total
Kaninchen	1 690	1 200	1 120	1 160	1 311	1 593	1 500	Lapins
Wildbret ³	1 529	1 597	1 765	1 678	1 702	1 839	1 612	Gibier ³
Organteile	19 407	16 712	12 860	13 257	13 431	13 691	13 519	Abats comestibles
Gesamttotal	496 139	464 782	425 167	444 934	450 704	454 514	458 707	Total
Ausfuhr lebender Schlachttiere ¹ - Exportation d'animaux de boucherie vivants ¹								
Grossvieh								Gros bétail
Ochsen	-	-	-	-	-	-	-	Boeufs
Rinder	1	-	-	-	-	-	-	Génisses
Stiere	-	-	-	-	-	-	-	Taureaux
Kühe	-	-	-	-	-	-	-	Vaches
Total	1	-	-	-	-	-	-	Total
Kälber	-	-	-	-	-	-	-	Veaux
Schweine	-	-	-	-	-	-	-	Porcs
Schafe	-	-	-	-	-	-	-	Moutons
Ziegen	-	-	-	-	-	-	-	Chèvres
Pferde	72	1	0	1	1	-	1	Chevaux
Gesamttotal	73	1	0	1	1	-	1	Total
Einfuhr lebender Schlachttiere ¹ - Importation d'animaux de boucherie vivants ¹								
Grossvieh								Gros bétail
Ochsen	39	40	38	36	32	17	16	Boeufs
Rinder	194	137	69	108	104	47	37	Génisses
Stiere	31	42	43	39	69	70	75	Taureaux
Kühe	139	167	151	111	120	187	256	Vaches
Total	402	386	301	293	324	321	384	Total
Kälber	338	310	153	195	165	80	136	Veaux
Schweine	83	70	175	110	121	88	75	Porcs
Schafe	-	-	3	6	6	5	-	Moutons
Ziegen	-	-	1	1	1	1	-	Chèvres
Pferde	20	4	3	-	-	0	0	Chevaux
Gesamttotal	844	771	635	606	617	494	595	Total
Verwendbare Produktion ² - Production utilisable ²								
Grossvieh								Gros bétail
Ochsen	3 728	2 591	2 558	5 824	6 684	7 254	7 081	Boeufs
Rinder	19 494	15 325	16 864	18 664	18 982	19 666	18 652	Génisses
Stiere	46 874	43 738	29 627	30 176	29 549	29 907	31 973	Taureaux
Kühe	59 141	51 555	46 875	45 918	45 195	46 403	44 793	Vaches
Total	129 238	113 210	95 924	100 582	100 410	103 230	102 500	Total

¹ Umgerechnet in kalte Schlachtkörper

² Bruttoproduktion - Ausfuhr + Einfuhr = Verwendbare Produktion

= Hausschlachtungen + beschauete genießbare Schlachttiere

³ Vorjahresmengen

¹ Converti en carcasses froides

² Production brute - exportations + importations = Production utilisable

= abattages domestiques + abattages inspectés et propre à la consommation

³ Quantité de l'année précédente

3. Viehwirtschaft
3. Production animale

Schluss
Fin

3.18 Verwendbare Produktion von Fleisch
3.18 Production utilisable de viande, poids des carcasses froides

In Tonnen kalter Schlachtkörper - En tonnes de carcasses froides

Tierart	1990	1995	2000	2004	2005	2006	2007	Genre d'animaux
Verwendbare Produktion ² (Fortsetzung) - Production utilisable ² (suite)								
Kälber	36 004	34 928	32 469	33 797	32 353	32 107	30 954	Veaux
Schweine	269 695	250 806	225 067	227 252	236 452	243 633	242 064	Porcs
Schafe	4 476	5 279	5 543	6 566	6 178	5 798	5 425	Moutons
Ziegen	578	471	506	492	566	511	510	Chèvres
Pferde	1 214	1 560	1 268	1 056	966	911	798	Chevaux
Geflügel								
Poulets	29 871	35 512	44 157	54 538	52 692	46 687	56 692	Volailles
Suppenhühner	1 406	1 107	1 733	1 779	1 760	1 646	1 698	Poules à soupe
Truten und sonstige	1 803	3 171	3 390	3 383	3 499	3 358	2 030	Dindes et autres
Total	33 080	39 790	49 280	59 700	57 950	51 691	60 420	Total
Kaninchen	1 690	1 200	1 120	1 160	1 311	1 593	1 500	Lapins
Wildbret	1 529	1 597	1 765	1 678	1 702	1 839	1 612	Gibier
Organteile	19 407	16 712	12 860	13 257	13 431	13 691	13 519	Abats comestibles
Gesamttotal	496 909	465 552	425 802	445 539	451 320	455 003	459 302	Total
Hausschlachtungen - Abattages domestiques								
Grossvieh								
Rinder	600	500	200	100	200	100	110	Gros bétail
Stiere	-	400	100	100	100	100	70	Génisses
Kühe	600	1 000	400	300	300	300	240	Taureaux
Total	1 200	1 900	700	500	600	500	420	Vaches
Kälber	1 200	1 300	800	500	400	400	440	Total
Schweine	7 200	5 600	2 300	1 400	1 600	1 700	1 520	Veaux
Schafe	720	770	600	600	600	560	520	Porcs
Ziegen	370	250	210	180	190	180	170	Moutons
Gesamttotal	10 690	9 820	4 610	3 180	3 390	3 340	3 070	Chèvres
Total								
Beschaute geniessbare Schlachttiere ³ - Abattages inspectés et propre à la consommation ³								
Grossvieh								
Ochsen	3 728	2 591	2 558	5 824	6 684	7 254	7 081	Gros bétail
Rinder	18 894	14 825	16 664	18 564	18 782	19 566	18 542	Boeufs
Stiere	46 874	43 338	29 527	30 076	29 449	29 807	31 903	Génisses
Kühe	58 541	50 555	46 475	45 618	44 895	46 103	44 553	Taureaux
Total	128 038	111 310	95 224	100 082	99 810	102 730	102 080	Vaches
Kälber	34 804	33 628	31 669	33 297	31 953	31 707	30 514	Total
Schweine	262 495	245 206	222 767	225 852	234 852	241 933	240 544	Veaux
Schafe	3 756	4 509	4 943	5 966	5 578	5 238	4 905	Porcs
Ziegen	208	221	296	312	376	331	340	Moutons
Pferde	1 214	1 560	1 268	1 056	966	911	798	Chèvres
Gesamttotal	430 514	396 433	356 167	366 564	373 535	382 849	379 180	Chevaux
Total								
davon inländische Schlachttiere - dont indigènes								
Grossvieh								
Ochsen	3 690	2 551	2 520	5 788	6 652	7 237	7 065	Gros bétail
Rinder	18 700	14 688	16 595	18 456	18 678	19 520	18 505	Boeufs
Stiere	46 843	43 296	29 484	30 038	29 381	29 738	31 827	Génisses
Kühe	58 402	50 388	46 324	45 507	44 775	45 919	44 297	Taureaux
Total	127 635	110 923	94 923	99 788	99 486	102 414	101 695	Vaches
Kälber	34 465	33 318	31 516	33 102	31 788	31 627	30 377	Total
Schweine	262 412	245 135	222 592	225 741	234 731	241 845	240 470	Veaux
Schafe	3 756	4 509	4 940	5 960	5 572	5 233	4 905	Porcs
Ziegen	208	221	295	311	375	330	340	Moutons
Pferde	1 194	1 556	1 265	1 056	966	911	798	Chèvres
Gesamttotal	429 670	395 663	355 531	365 959	372 917	382 360	378 585	Chevaux
Total								

^{1,2} Siehe vorangehende Seite
³ In- und ausländisch

^{1,2} Voir à la page précédente
³ Indigène et étrangers

3. Viehwirtschaft

3. Production animale

3.19 Durchschnittlicher Milchviehbestand, Milchleistung und -gehalt

3.19 Nombre moyen de femelles laitières, rendement et teneur du lait

Bezeichnung, Einheit	1990	1995	2000	2005	2006	2007 *	Désignations, unités
Kuhmilch							Lait de vache
Anzahl Kühe ¹	783 000	759 000	708 000	691 000	691 000	692 000	Nombre de vaches ¹
Durchschnittliche jährliche Milchleistung pro Milchtier (kg/Stück)	4 940	5 150	5 470	5 690	5 690	5 770	Rendement moyen annuel en lait par vache (kg/tête)
Produktion (t)	3 866 000	3 913 000	3 872 000	3 932 800	3 932 800	3 992 900	Production (t)
Mittlerer Milchgehalt ²							Teneur moyenne du lait en ²
Milchfett (%)	4.01	4.01	3.96	3.99	3.99	...	matière grasse (%)
Eiweiss (%)	3.20	3.27	3.26	3.31	3.29	...	protéines (%)
Ziegenmilch							Lait de chèvre
Anzahl Milchziegen ³	39 800	33 300	30 000	34 343	35 300	35 500	Nombre de femelles laitières ³
Durchschnittliche jährliche Milchleistung pro Milchtier (kg/Stück)	470	500	550	570	580	580	Rendement moyen annuel en lait par femelle laitière (kg/tête)
Produktion (t)	18 000	16 000	17 000	20 000	20 000	21 000	Production (t)

* Provisorisch

¹ Mittlerer Jahresbestand (geschätzt), mit und ohne Verkehrsmilch

² Gewichteter Rassendurchschnitt aus dem nachfolgenden Kontrolljahr (1.VII - 30. VI), während der Standardlaktation, in Gewichtsprozent

³ 1990: Ziegen über 1 1/2 Jahre, trächtige Jungziegen, Milchziegen und andere, Viehzählung (BFS); 1995: Milchziegen, Schätzung des SBS; ab 2000: Landwirtschaftliche Betriebsstrukturerhebung

* Provisoire

¹ Effectif annuel moyen (évalué), avec et sans production de lait commercialisé

² Moyenne des races pondérée d'après l'année de contrôle (1.VII - 30.VI de l'année suivante) pendant la lactation standard, en % de poids

³ 1990: Chèvres de plus de 18 mois, jeunes chèvres fécondes, chèvres laitières et autres, recensement du bétail (OFS); 1995: Chèvres laitières; estimations du SPS; dès 2000: relevé des structures agricoles

SBV Statistik,
Bundesamt für Statistik (BFS)

USP Statistique,
Office fédéral de la statistique (OFS)

3.20 Gesamte Versorgungsbilanz (Betriebe und Molkereien) der Vollmilch

3.20 Bilan d'approvisionnement général (fermes et laiteries) du lait entier

In Tonnen - En tonnes

Aufkommen, Verwendung	1990	1995	2000	2005	2006	2007 *	Provenance, utilisation
Produktion							Production
Kuhmilch	3 866 000	3 913 000	3 871 300	3 932 800	3 932 800	3 992 900	Lait de vache
Ziegenmilch	18 000	16 000	16 500	20 000	20 000	21 000	Lait de chèvre
Schafmilch, Stutenmilch	1 000	1 000	1 300	3 200	4 700	4 300	Lait de brebis et de jument
Verwendbare Produktion	3 885 000	3 930 000	3 889 100	3 956 000	3 957 500	4 018 200	Production utilisable
Plus: Einfuhr	23 000	23 000	23 100	25 000	27 800	29 700	Plus: importations
Aufkommen = Verwendung	3 908 000	3 953 000	3 912 200	3 981 000	3 985 300	4 047 900	Ressources = emplois
Minus: Ausfuhr	1 300	700	2 700	7 400	10 400	6 800	Moins: exportations
Minus: Vorräteveränderung	Moins: variation des stocks
Inländischer Gesamtverbrauch	3 906 700	3 952 300	3 909 500	3 973 600	3 974 900	4 041 100	Utilisation intérieure totale
Futter	730 000	668 000	590 000	655 000	656 000	655 000	Alimentation animale
Transformation in Nahrungsmittel							Transformations alimentaires
zur Butterproduktion	351 500	472 000	292 400	480 800	463 800	451 700	pour fabric. de beurre
zur Käseproduktion ¹	1 504 700	1 492 200	1 635 000	1 372 000	1 421 400	1 446 000	pour fabric. de fromage ¹
zur Milchpulverproduktion	108 300	124 100	218 700	301 700	282 000	298 000	pour fabric. de lait en poudre
zur Kondensmilchproduktion	9 200	1 300	7 500	8 300	6 900	8 100	pour fabric. de lait concentré
zur Rahmproduktion ²	429 700	439 500	442 000	251 100	250 600	261 400	pour fabric. de crème ²
zu anderen Produkten ³	55 500	52 500	28 500	203 800	186 700	207 000	pour d'autres fabrications ³
Total	2 458 900	2 581 600	2 624 100	2 617 700	2 611 400	2 672 200	Total
Transformation in Industrieprodukte	Transformations non alimentaires
Frischverzehr für die menschliche Ernährung (ohne Rahm)							Utilisation sous forme de produits frais destinés à la consommation humaine (sans crème)
Frischmilch	645 100	611 100	603 200	560 500	558 500	557 700	Lait liquide
andere Frischprodukte ⁴	72 700	91 600	92 200	140 400	149 100	154 100	autres produits frais ⁴
Total	717 800	702 700	695 400	700 900	707 600	711 800	Total

* Provisorisch

¹ Inbegriffen Quark

² Nur für den frischen Verbrauch

³ Rahmeis, Crème, usw.

⁴ Joghurt, Milchlischgetränke

* Provisoire

¹ Y compris caillébotte

² Seulement pour la consommation de crème fraîche

³ Crème glacée, crèmes à dessert, etc.

⁴ Yaourt, boissons lactées

Milchstatistik der Schweiz
SBV Statistik

Statistique laitière de la Suisse
USP Statistique

3. Viehwirtschaft

3. Production animale

3.21 Verwendbare Produktion von Milchprodukten

3.21 Production utilisable de produits laitiers

In Tonnen - En tonnes

Produkte	1990	1995	2000	2005	2006	2007	Produits
Frischprodukte für die menschliche Ernährung							Produits frais destinés à la consommation humaine
Frischmilch							Lait liquide
Vollmilch oder standardisiert	698 132	665 554	614 367	584 746	588 742	584 853	Lait entier ou standardisé
Mager- und Buttermilch	19 899	14 411	17 953	16 474	16 012	14 981	Lait écrémé et babeurre
Konsumrahm ¹							Crème ¹
Kaffeerahm	35 168	33 169	27 914	25 252	25 015	25 583	Crème pour le café
Halbrahm	9 901	12 045	13 626	13 390	13 282	13 623	Crème demi-crème
Vollrahm	23 027	23 386	26 860	25 997	24 434	25 408	Crème entière
Total	68 096	68 600	68 400	64 639	62 731	64 614	Total
Jogurt	119 967	122 429	119 353	135 226	136 879	139 774	Yaourt
Andere Frischprodukte ²	12 400	8 682	25 659	59 581	65 145	65 668	Autres produits frais ²
Total	918 494	879 676	845 732	860 666	869 509	869 890	Total
Butter	37 865	41 877	36 696	38 816	38 029	36 336	Beurre
Käse							Fromage
Emmentaler AOC	56 457	49 076	46 595	34 360	36 253	33 873	Emmentaler AOC
Le Gruyère AOC	21 775	23 175	26 209	27 529	28 371	28 211	Le Gruyère AOC
Sbrinz AOC	4 622	4 506	3 303	1 564	1 664	2 003	Sbrinz AOC
Tilsiter	7 913	7 269	6 261	4 141	4 122	4 125	Tilsit
Appenzeller @	8 420	8 970	8 813	9 188	8 661	8 841	Appenzeller @
Quark	13 410	13 721	10 294	9 755	10 130	10 339	Caillebotte
andere	32 801	38 661	65 907	81 171	83 714	88 887	Autres
Total	145 398	145 378	167 382	167 708	172 915	176 279	Total
Kondensmilch ³	3 608	508	2 772	5 533	4 292	7 381	Lait concentré ³
Milchpulver							Lait en poudre
Vollmilchpulver ⁴	13 532	15 512	13 358	20 018	19 412	20 854	Lait en poudre entier ⁴
Magermilchpulver ⁵	34 664	39 982	23 612	26 044	24 423	25 082	Lait en poudre écrémé ⁵
Molkenpulver	2 630	2 936	2 575	1 981	2 239	2 214	Lactosérum en poudre
Total	50 826	58 430	39 545	48 043	46 074	48 150	Total
Kasein	332	928	670	416	334	305	Caséine

¹ Nur für den frischen Verbrauch

² Milchlischgetränke

³ Inbegriffen Buttermilch

⁴ Inbegriffen fettangereichertes sowie teilentrahmtes Milch- und Rahmpulver

⁵ Inbegriffen Buttermilchpulver

¹ Seulement la crème consommée à l'état frais

² Lait transformé en boissons lactées

³ Y compris babeurre

⁴ Y compris poudre de lait réengraissé ou partiellement écrémé

⁵ Y compris poudre de babeurre

Milchstatistik der Schweiz
SBV Statistik

Statistique laitière de la Suisse
USP Statistique

3.22 Betriebsbilanz der Wolle

3.22 Bilan à la ferme de la laine

In Tonnen - En tonnes

Aufkommen, Verwendung	2000	2003	2004	2005	2006	2007	Provenance, utilisation
Verwendbare Produktion ¹ =	419	389	397	319	517	579	Production utilisable ¹ =
 Verwendung auf dem Betrieb							 utilisation à la ferme
Selbstversorgung der Betriebe	44	41	41	39	39	38	Autoconsommation à la ferme
Ablieferungen an die Zentrale ^{2,3}							Livraisons à la Centrale ^{2,3}
Wolle reifarbig Klasse I	306	196	227	187	192	177	Laine unicolore classe I
Wolle mischfarbig Klasse I	51	92	81	53	51	49	Laine mêlée classe I
Klasse II/ III und Restwolle ⁴	18	30	22	13	13	11	Classe II/ III et restes ⁴
Teppichwolle ⁴	...	30	26	27	28	19	Laine à tapis ⁴
Total	375	348	356	280	284	256	Total
Ablieferungen an die fiwo ⁵	194	285	Livraisons à la fiwo ⁵

¹ Ungewaschene Wolle

² Schweizerische Inlandwollzentrale (IWZ)

³ Ab 1999 nimmt die IWZ zwar noch alle Wollklassen entgegen, bezahlt aber nur noch Klasse I (inbegr. Teppichwolle)

⁴ Zwischen 1996 und 2001 wurde die Teppich- und Restwolle den Klassen I - III zugeteilt (Teppichwolle v.a. in Kl. I und Restwolle v.a. in den Kl. II / III)

⁵ Förderung innovativer Wollverwertung Ostschweiz (fiwo)

¹ Laine non lavée

² Centrale suisse de la laine indigène (CLI)

³ Dès 1999 la CLI accepte encore toutes les classes de laine, mais ne paie que la classe I (y compris la laine à tapis)

⁴ Entre 1996 et 2001 la laine à tapis et les restes ont été attribués aux classes I - III (laine à tapis surtout à la classe I et les restes surtout aux classes II / III)

⁵ Förderung innovativer Wollverwertung Ostschweiz (fiwo)

Schweizerische Inlandwollzentrale (IWZ), Förderung innovativer Wollverwertung Ostschweiz (fiwo), SBV Statistik

Centrale suisse de la laine indigène (CLI), Förderung innovativer Wollverwertung Ostschweiz (fiwo), USP Statistique

3. Viehwirtschaft

3. Production animale

3.23 Betriebsbilanz der Hühnererei

3.23 Bilan à la ferme des oeufs de poule

Aufkommen, Verwendung	1990	1995	2000	2005	2006	2007*	Provenance, utilisation
Leghühnerbestand ¹	3 034 200	2 482 388	2 150 303	2 188 510	2 147 300	2 197 685	Effectif de pondeuses ¹
Jährliche Nettoleistung (Eier je Leghuhn)	217	249	333	320	325	319	Rendement annuel net (oeufs par pondeuse)
Angaben in 1000 Stück:							Données en 1000 pièces:
Verw. Produktion =							Production utilisable =
Verwendung auf dem Betrieb	659 666	617 491	715 965	699 821	697 856	700 775	utilisation à la ferme
Bruteier (Wiederverwendung)	24 536	25 641	30 965	42 896	37 860	46 695	À couvrir (réemploi)
Selbstversorgung der Betriebe ²	38 000	35 000	33 000	26 000	25 000	23 000	Autoconsommation à la ferme ²
Lieferungen							Livraisons
an Sammelstelle ³	251 893	236 750	415 844	aux centres de ramassage ³
Andere, inbegr. Direktverkauf	345 237	320 100	236 156	autres, y compris vente directe
Total Lieferungen	597 130	556 850	652 000	630 925	634 996	631 080	Total livraisons
Angaben in Tonnen ⁴:							Données en tonnes ⁴:
Verw. Produktion =							Production utilisable = utilisation
Verwendung auf dem Betrieb	36 648	34 305	39 776	38 879	38 770	38 932	à la ferme
Bruteier (Wiederverwendung)	1 363	1 425	1 720	2 383	2 103	2 594	À couvrir (réemploi)
Selbstversorgung der Betriebe ²	2 111	1 944	1 833	1 444	1 389	1 278	Autoconsommation à la ferme ²
Lieferungen							Livraisons
an Sammelstelle ³	13 994	13 153	23 102	aux centres de ramassage ³
Andere, inbegr. Direktverkauf	19 180	17 783	13 120	autres, y compris vente directe
Total Lieferungen	33 174	30 936	36 222	35 051	35 278	35 060	Total livraisons
* Provisorisch							* Provisoire
¹ Lege- und Zuchthennen über 18 Wochen; in Jahren ohne Zählung wird der Bestand wie im Vorjahr angenommen; ab 1996: gemäss Landw. Betriebsstrukturerhebung							¹ Poules pondeuses et d'élevage de plus de 18 semaines; pour les années sans recensement l'effectif de l'année précédente est pris en considération; dès 1996, conformément au recensement des structures d'exploitations
² Frischverzehr für die menschliche Ernährung auf dem Betrieb							² Utilisation sous forme de produit frais destinés à la consommation humaine à la ferme
³ Bis August 1996: SEG und GELA							³ Jusqu'en août 1996: SEG et GELA
⁴ Annahme: Mittleres Eigewicht = 55g (1 t = 18'000 Eier)							⁴ En admettant le poids moyen d'un oeuf égale à 55g (1 t = 18'000 oeufs)

Verschiedene Quellen

Sources diverses

3.24 Gesamte Versorgungsbilanz des Honigs

3.24 Bilan d'approvisionnement général du miel

In Tonnen - En tonnes

Aufkommen, Verwendung	1990	1995	2000	2005	2006	2007*	Provenance, utilisation
Bienenvölker	275 770	269 180	235 801	208 091	202 839	193 537	Nombre de ruches
Jährliche Nettoleistung (kg Honig je Volk)	8.3	27.9	12.0	15.5	18.0	20.3	Rendement annuel net de miel (kg par ruche)
Verwendbare Produktion	2 288	7 496	2 834	3 223	3 656	3 921	Production utilisable
Plus: Einfuhr	5 884	5 986	6 784	6 324	6 415	7 058	Plus: importations
Aufkommen = Verwendung	8 172	13 482	9 618	9 547	10 071	10 979	Ressources = emplois
Minus: Ausfuhr	46	146	442	340	481	537	Moins: exportations
Vorräteveränderung ¹	Variation de stocks ¹
Inländischer Gesamtverbrauch	8 126	13 336	9 176	9 207	9 590	10 442	Utilisation intérieure totale
Futter	41	40	35	31	30	29	Alimentation animale
Transformation in Nahrungsmittel	Transformations alimentaires
Transformation in Industrieprodukte	Transformations non alimentaires
Frishverzehr für die menschliche Ernährung	8 085	13 296	9 141	9 176	9 560	10 413	Utilis. sous forme de produits frais destinés à la consom. humaine
* Provisorisch							* Provisoire
¹ Statistisch nicht erfasst							¹ Ils ne font pas l'objet de statistiques

SBV Statistik

USP Statistique

3. Viehwirtschaft

3. Production animale

3.25 Von Berufsfischern in neun Seen gefangene Fische¹

3.25 Poissons pêchés dans neuf lacs par les pêcheurs professionnels¹

Jahre Années	Bodensee (schweiz. Ant.)	Zürichsee	Walensee	Zugersee	Brienzersee	Thunersee	Bielersee	Lac de Neuchâtel	Lac Léman (partie vaud.)	Total
Zahl der Berufsfischer (mittl. Bestand in den Monaten Mai - September) ² - Nombre de pêcheurs professionnels (moyenne de mai à septembre) ²										
1981/90	78	23	7	15	5	9	13	54	74	278
1991/00	72	20	5	11	4	7	12	41	72	244
2005	66	18	5	12	3	6	12	35	62	219
2006	66	18	5	12	2	6	11	34	58	212
2007	66	18	5	11	2	6	12	34	53	207
Fangertrag, in Tonnen - Résultats de la pêche, en tonnes										
1981/90	520.4	222.1	36.7	95.0	30.4	40.1	127.2	510.7	359.6	1 942.2
1991/00	456.6	226.1	14.7	81.8	14.9	34.8	110.9	291.1	261.0	1 491.9
2005	277.1	168.6	9.5	47.0	3.9	42.5	96.8	249.1	164.8	1 059.3
2006	222.6	204.5	9.8	37.5	4.0	37.2	92.8	249.9	165.7	1 024.0
2007	229.3	206.6	9.9	32.4	4.4	35.9	105.7	265.5	157.7	1 047.4
Erlös der Fischer, Franken je Tonnen - Prix obtenus par les pêcheurs, francs par tonnes										
1981/90	5 140	2 940	4 740	2 220	6 230	7 150	4 820	3 900	4 200	4 280
1991/00	5 876	4 765	6 108	3 150	7 066	7 666	6 425	5 764	8 210	6 041
2005	5 930	4 250	6 000	2 040	7 950	7 150	7 220	6 500	10 460	6 500
2006	5 930	4 740	5 510	2 290	7 750	7 200	6 760	6 370	9 990	6 450
2007	6 020	4 850	4 440	2 100	7 270	7 160	6 900	6 340	10 410	6 530
Gesamterlös, 1000 Franken - Valeur totale en 1000 francs										
1981/90	2 674	652	174	211	189	287	614	1 992	1 511	8 304
1991/00	2 683	1 077	90	258	105	267	713	1 678	2 143	9 012
2005	1 644	717	57	96	31	304	699	1 618	1 723	6 889
2006	1 320	970	54	86	31	268	627	1 591	1 656	6 603
2007	1 381	1 003	44	68	32	257	729	1 683	1 642	6 839

¹ Rund 75 % des Fischertrages aller Schweizer Seen

² Etwas kleinerer Bestand in den übrigen Monaten

¹ Près de 75 % de l'ensemble de la pêche des lacs suisses

² Effectif plus faible durant les autres mois

Berechnungen SBV Statistik
nach Angaben der Fischereiverwaltung

Calculé par l'USP Statistique
avec les données de l'administration des pêches

3.26 Fangertrag nach Fischarten

3.26 Résultats par sortes de poissons

Jahre Années	Salmoniden (Edelfische) - Salmonidés				Hechte Brochets	Trütschen Lottes	Barsche Perches	Aale, Welse Anguilles, silures	Cypriniden (Karpfenf.) Cyprinidés	Total
	Äschen Ombres	Forellen Truites	Saiblinge Ombles ch.	Felchen Corégones						
Fangertrag, in Tonnen - Résultats de la pêche, en tonnes										
1981/90	1.0	15.4	11.2	699.0	19.4	7.8	510.6	7.7	670.1	1 942.2
1991/00	0.5	8.6	16.8	755.2	26.5	7.4	446.7	3.3	226.9	1 491.9
2005	0.2	9.9	8.9	621.8	37.2	8.5	219.1	1.8	151.9	1 059.3
2006	0.2	10.7	8.0	605.3	31.1	10.8	203.4	2.1	152.5	1 024.1
2007	0.7	10.3	8.5	633.6	37.7	8.3	191.2	2.4	154.7	1 047.4
Erlös der Fischer, Franken je Tonnen - Prix obtenus par les pêcheurs, francs par tonnes										
1981/90	14 800	16 330	15 850	5 400	10 090	1 170	6 490	6 650	780	4 280
1991/00	16 080	17 920	16 650	5 960	12 710	2 760	7 820	6 810	890	6 040
2005	15 000	18 180	15 510	6 410	12 770	2 590	8 740	8 330	1 010	6 500
2006	15 000	18 130	15 880	6 540	12 930	2 590	8 500	7 620	980	6 450
2007	4 290	17 570	16 350	6 490	14 160	2 530	8 710	7 080	1 090	6 530
Gesamterlös, 1000 Franken - Valeur totale, en 1000 francs										
1981/90	15	252	177	3 771	196	9	3 311	51	522	8 304
1999/00	8	153	279	4 499	337	21	3 492	22	201	9 012
2005	3	180	138	3 987	475	22	1 915	15	153	6 889
2006	3	194	127	3 956	402	28	1 728	16	149	6 603
2007	3	181	139	4 110	534	21	1 665	17	169	6 839

Berechnungen des SBV Statistik
nach Angaben der Fischereiverwaltung

Calculé par l'USP Statistique
avec les données de l'administration des pêches

4. Produktionsmittel und Umwelt

- 1 Futterbedarf des Viehbestandes
- 2 Art und Herkunft der verfügbaren Futtermittel
- 3 Verfügbares Kraffutter
- 4 Flächenintensität der Tierhaltung
- 5 Import von Futtermitteln, die gentechnisch veränderte Organismen enthalten
- 6 Hauptnährstoffe aus verfügbaren Düngemitteln
- 7 Anfall von Hofdünger
- 8 Verfügbare Handelsdünger für die Landwirtschaft
- 9 Stickstoff- und Phosphorbilanz
- 10 Durchschnittlicher Nitratgehalt in 223 Wasserfassungen im Kanton Bern
- 11 Gesamtphosphorgehalt in 21 Seen
- 12 Absatz von Pflanzenschutzmitteln, Wert
- 13 Absatz von Pflanzenschutzmitteln, Menge
- 14 Veränderung der landwirtschaftlichen Nutzfläche pro Einwohner seit 1999
- 15 Bodennutzung und ackerfähige Flächen 1992/97
- 16 Veränderung der Bodennutzung und ackerfähigen Flächen von 1979/85 bis 1992/97
- 17 Bodennutzung in den Kantonen FR, VD, NE, GE und JU 2004/06
- 18 Ökologische Ausgleichsflächen und deren Qualität und Vernetzung sowie biologischer Landbau
- 19 Direktsaatflächen
- 20 Berechneter durchschnittlicher Bodenabtrag des Ackerlandes pro Kanton
- 21 Witterung im schweizerischen Mittelland
- 22 Meldungen von Hagel- und Elementarschäden
- 23 Phänologische Beobachtungen ausgewählter Stationen
- 24 Dauer der Grünfütterung und der Alpsömmerung

4. Agents de production et environnement

- 1 Besoin en matières fourragères du cheptel
- 2 Espèce et provenance des matières fourragères disponibles
- 3 Aliments concentrés disponibles
- 4 Intensité de la détention d'animaux à la surface
- 5 Importation d'aliments fourragers contenant des organismes génétiquement modifiés
- 6 Principaux éléments nutritifs des engrais disponibles
- 7 Volume d'engrais de ferme
- 8 Engrais commercial disponible pour l'agriculture
- 9 Bilan d'azote et de phosphore
- 10 Teneur moyenne en nitrate mesurée dans 223 captages des eaux souterraines dans le canton de Berne
- 11 Teneur globale en phosphore mesurée dans 21 lacs
- 12 Ventes de produits phytosanitaires, valeur
- 13 Ventes de produits phytosanitaires, quantité
- 14 Variation de la surface agricole utile par habitant depuis 1999
- 15 Utilisation du sol et surfaces cultivables 1992/97
- 16 Variation de l'utilisation du sol et des surfaces cultivables de 1979/85 à 1992/97
- 17 Utilisation du sol dans les cantons de FR, VD, NE, GE et JU 2004/06
- 18 Qualité et mise en réseau des surfaces de compensation écologique et cultures biologiques
- 19 Superficies de semis direct
- 20 Estimation de l'érosion moyenne des terres associées par canton
- 21 Conditions atmosphériques sur le Plateau suisse
- 22 Annonces des dégâts de grêle et des dégâts élémentaires
- 23 Observations phénologiques de quelques stations
- 24 Durée du régime vert et de l'estivage

4. Produktionsmittel und Umwelt

- 25 Geschätzte Treibhausgasemissionen in der Landwirtschaft
- 26 Jahresmittelwerte der Ammoniakkonzentrationen an verschiedenen Messstellen
- 27 Ammonium- und Ammoniakimmissionen
- 28 Feinstaub Jahresmittelwerte an verschiedenen Messstellen
- 29 Versteuerte Benzin- und Dieselmengen und Rückerstattungen an die Landwirtschaft
- 30 Schätzung des landwirtschaftlichen Verbrauchs an nicht erneuerbaren Energien
- 31 Versteuerte Mengen von Biotreibstoffen aus erneuerbaren Rohstoffen
- 32 Produktion erneuerbarer Energien (ohne Wasserkraft)

4. Agents de production et environnement

- 25 Estimation des émissions de gaz à effet de serre de l'agriculture
- 26 Valeurs moyennes annuelles des concentrations d'ammoniac dans les points de mesure
- 27 Immissions d'ammonium et d'ammoniac
- 28 Densité moyenne annuelle de particules fines relevée dans différentes stations
- 29 Quantité d'essence et de diesel imposable et remboursement à l'agriculture
- 30 Estimation de la consommation agricole d'énergies non renouvelables
- 31 Quantités imposables de biocarburants issus de matières premières renouvelables
- 32 Production d'énergies renouvelables (sans force hydraulique)

4. Produktionsmittel und Umwelt

4. Agents de production et environnement

Optimierte Anbaumethoden und verbesserte Produktionsmittel verhelfen der Landwirtschaft zu beträchtlichen Ertragssteigerungen. Doch eine Intensivierung der Landwirtschaft bringt auch ökologische Probleme mit sich, die früher oder später wieder auf diese zurückfallen können. In diesem Kapitel werden unter anderem Zahlen über die wechselseitigen Beziehungen zwischen Landwirtschaft und Umwelt aufgezeigt.

Phosphor (P) ist ein sehr wichtiger Pflanzennährstoff und daher ein bedeutendes Produktionsmittel in der Landwirtschaft. Die P-Bilanz gibt die Differenz an zwischen der dem Boden zugeführten (z.B. durch importierte Futtermittel, Mineral-, Recycling- und übrige Dünger) und der ihm in Form landwirtschaftlicher Produkte (z.B. tierische und pflanzliche Nahrungsmittel) wieder entzogenen Phosphormenge (Input und Output). Es wird angenommen, dass der grösste Teil dieses Überschusses im Boden angereichert wird. Der Rest gelangt vor allem durch Erosion und Abschwemmung in die Gewässer, was zu einer erhöhten Biomasseproduktion (Eutrophierung) in diesen führt. Die P-Bilanz ist nach wie vor positiv, das heisst, es wird mehr Phosphor in das landwirtschaftliche System eingebracht als ihm entnommen wird. Der P-Überschuss hat aber in den letzten Jahrzehnten deutlich abgenommen und wird im Jahr 2006 noch auf ca. 5'000 Tonnen geschätzt.

Eine Reduktion der gemessenen Phosphormengen lässt sich in allen Schweizer Seen beobachten. Diese Abnahme wird auf verschiedene Massnahmen zurückgeführt. Dazu gehören das P-Verbot in Waschmitteln, und die verbesserte Abwasserreinigung. Im landwirtschaftlichen Bereich werden die Einträge vermindert durch die Optimierung der Tierernährung (N- und P-reduziertes Futter) und reduzierten Mineraldüngeraufwand.

La rationalisation des méthodes de culture et l'amélioration des moyens de production contribuent sensiblement à accroître la productivité de l'agriculture. Cela dit, l'agriculture intensive entraîne aussi des problèmes écologiques qui, tôt ou tard, pourront avoir des retombées négatives. Ce chapitre illustre, entre autres, au moyen de quelques chiffres, les champs d'interaction entre l'agriculture et l'environnement.

Le phosphore (P) comme élément nutritif des organismes végétaux s'avère très important dans les moyens de production de l'agriculture. Le bilan de phosphore indique la différence entre la quantité amenée dans le sol (par ex. par les fourrages importés, les engrais minéraux, recyclés et autres engrais) et la quantité qui lui est soustraite sous forme de produits agricoles, par exemple les aliments fourragers et les végétaux, (input et output). La plus grande partie de l'excédent de phosphore s'accumule vraisemblablement dans le sol. La quantité restante, quant à elle, parvient avant tout dans les eaux par érosion ou infiltration, entraînant ainsi une surproduction de biomasse (eutrophication). En Suisse, le bilan de phosphore reste positif, ce qui signifie que les flux de phosphore entrant par le système agricole dépassent les flux sortants. Toutefois, les excédents de phosphore ont beaucoup diminué durant les dernières décennies. Ils ont été évalués à 5'000 t environ en 2006.

Les observations faites dans tous les lacs de Suisse indiquent une diminution de la quantité de phosphore. Ce résultat est le fruit des différentes mesures engagées, comme par exemple l'interdiction des phosphates dans les produits de lessive. Les progrès réalisés dans l'épuration des eaux usées y ont aussi contribué. Dans le domaine agricole, les intrants sont abaissés grâce à l'optimisation des aliments pour animaux (fourrages moins riches en N et P) et à la diminution des engrais organiques minéralisés.

Verfügbare Handelsdünger für die Landwirtschaft

Engrais commercial disponible pour l'agriculture

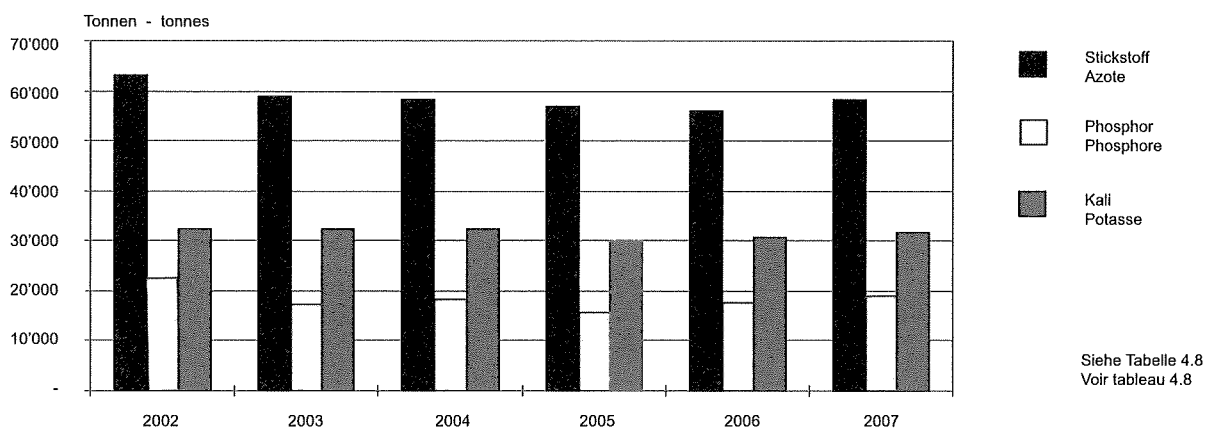

Auch Stickstoff (N) ist ein unentbehrlicher Nährstoff für Pflanzen und Tiere. Stickstoff im Überschuss kann aber zu Problemen führen, da gewisse daraus resultierende Verbindungen (z.B. Nitrat, Ammoniak, Lachgas) die Umwelt und die menschliche Gesundheit gefährden. Der N-Überschuss hat vor allem in den neunziger Jahren abgenommen, was auf den verminderten Hofdüngeranfall aufgrund der Reduktion des Viehbestandes und auf den geringeren Eintrag von Mineraldünger zurückzuführen ist. Die N-Bilanzen der letzten Jahre fallen aber sehr unterschiedlich aus. Die Stickstoffzufuhr (Input) blieb zwar ziemlich konstant aber grosse Erntemengen von Futtermitteln (Output) führten in einigen Jahren zu tieferen Werten, geringe Erntemengen aufgrund schlechter Witterungsbedingungen liessen die Schätzungen der Überschüsse in anderen Jahren (z.B. 1999, 2001 und 2003) höher ausfallen.

L'azote (N) constitue aussi un élément nutritif indispensable pour les végétaux et les animaux. Une surcharge d'azote peut toutefois causer des problèmes, car certaines liaisons chimiques (par ex. nitrate, ammoniac, gaz hilarant) présentent des risques pour l'environnement et la santé de l'être humain. La surcharge d'azote a diminué dans les années nonante surtout en raison de la moindre utilisation des engrais de ferme suite à la réduction de l'effectif de bétail et à l'usage limité des engrais organiques minéralisés. Pourtant, les bilans d'azote des dernières années donnent une image très différenciée. Malgré des apports d'azote (input) plus ou moins constants, on a mesuré certaines années une plus faible concentration d'azote à cause des grandes récoltes de fourrages (output), tandis que d'autres années (par ex. 1999, 2001 et 2003), l'on a mesuré des valeurs supérieures en raison des petites récoltes dues à des conditions météorologiques défavorables.

4. Produktionsmittel und Umwelt

4. Agents de production et environnement

Eine Reduktion des Nitratgehaltes (NO_3^-) lässt sich in den Grundwasserfassungen im Kanton Bern beobachten. In Gebieten mit landwirtschaftlichem Einfluss betrug der durchschnittliche Wert in der Periode 2002-04 rund 16,5 mg NO_3^-/l . Das ist immerhin eine Reduktion von 16% seit 1990-92. Nichtsdestotrotz liegt der Nitratgehalt des Trinkwassers vielerorts über der numerischen Anforderung der Gewässerschutzverordnung von 25 mg NO_3^-/l . Bei 10% der Fassungen mit landwirtschaftlich genutztem Einzugsgebiet wurde im Mittelland sogar der Toleranzwert von 40 mg NO_3^-/l überschritten.

Die Bodennutzung in der Schweiz befindet sich in einem starken Wandel. Im Zeitraum zwischen den Erhebungen 1979/85 bis 1992/97 haben die Flächen mit Wies- und Ackerland, Heimweiden Obst-, Reb-, Gartenbau und Alpwirtschaft in fast allen Kantonen abgenommen. Gesamtschweizerisch sind während dieser Zeit rund 10'352 ha der für Ackerbau geeigneten Flächen verloren gegangen. Die landwirtschaftlich genutzten Flächen werden zunehmend für Infrastruktur- und Siedlungszwecke beansprucht. Diese Tendenz zeigt sich auch in den neueren Erhebungen von 2004/06. Die landwirtschaftlich genutzten Flächen sind seit den Erhebungsjahren 1979/82 im Kanton Waadt um 5% geschwunden, dagegen haben die Verkehrsflächen 20% zugenommen. In der Schweiz nimmt die landwirtschaftliche Nutzfläche, die theoretisch einem Einwohner zur Verfügung stehen würde, stetig ab. So hätte 1999 jeder Einwohner noch 15 Aren zur Verfügung gehabt, im Jahre 2006 waren es nur noch 14,3 Aren. Dies hat einerseits mit dem Rückgang der landwirtschaftlichen Nutzfläche (-0,6% seit 1999) andererseits mit der wachsenden Bevölkerung (+4,7%) zu tun.

Sowohl der ökologische Ausgleich als auch der biologische Landbau haben in den letzten Jahren zugenommen. So beträgt die biologisch bewirtschaftete Fläche im Jahr 2006 schon 10,9% der gesamten landwirtschaftlichen Nutzfläche (LN), waren es 1999 doch nur 7,3%. Am stärksten hat der Biolandbau in Berggebieten der Zonen B/M 3 und B/M 4 zugenommen, wo er im Jahre 2006 schon über 35% aller Flächen ausmacht. Dies ging in solchen Gebieten natürlich zum Teil auf Kosten der Flächen mit ökologischem Ausgleich, was die Abnahme dieser Flächen in den Berggebieten erklärt. Die Zunahme des Ökoflächenanteils fällt wahrscheinlich auch deshalb generell etwas geringer aus und ist gesamtschweizerisch seit 1999 um nur 1,4% gestiegen.

Les captages des eaux souterraines dans le canton de Berne permettent d'observer une réduction de la teneur en nitrate (NO_3^-). Dans les régions influencées par l'agriculture, la valeur moyenne de la période 2002-2004 s'élève environ 16,5 mg NO_3^-/l , ce qui correspond à une réduction notable de 16% depuis les années 1990-1992. Dans de nombreuses localités, la teneur en nitrate de l'eau potable se situe néanmoins au-dessus de 25 mg NO_3^-/l , valeur exigée par l'ordonnance sur la protection des eaux. Le 10% des captages réalisés sur le Plateau, zone ayant une plus forte activité agricole, ont dépassé la valeur limite de 40 mg NO_3^-/l .

L'utilisation du sol en Suisse subit de grandes transformations. Entre 1979/85 et 1992/97, les surfaces destinées aux prés, aux terres arables, aux pâturages de plaine et de montagne, à l'arboriculture, à la viticulture et à l'horticulture marquent une tendance à la baisse dans presque tous les cantons. Près de 10'352 ha destinés aux cultures ont disparu sur l'ensemble du territoire suisse pendant cette période. Les surfaces agricoles servent de plus en plus à l'élaboration d'infrastructures et de lotissements. Cette tendance se dessine encore dans les derniers recensements des années 2004/06. Dans le canton de Vaud, environ 5% de surface agricole utile a disparu depuis les années d'enquête 1979/82, tandis que les surfaces destinées au trafic ont augmenté de 20%. En Suisse, la surface agricole utile, qui devrait théoriquement revenir à un habitant, est en constante diminution. Si, en 1999, chaque habitant aurait encore pu disposer de 15 ares, cette surface n'était plus que de 14,3 ares en 2006. La cause de cette disparité est due au recul de la surface agricole utile d'une part (-0,6% depuis 1999) et à l'augmentation de la population d'autre part (+4,7%).

Ces dernières années, la compensation écologique, tout comme la culture biologique, a connu un essor notable. En 2006, 10,9% de la surface agricole utile totale (SAU) était exploitée selon les méthodes biologiques, contre 7,3% en 1999. La plus forte croissance des cultures biologiques se manifeste dans les régions de montagne des Zones B/M 3 et B/M 4, où elle a déjà atteint plus de 35% de toutes les surfaces en 2006. Cet accroissement s'est fait au détriment des surfaces de compensation écologique dans de telles zones, ce qui explique la diminution de ces surfaces dans les régions de montagne et la faible progression des surfaces écologiques sur l'ensemble du territoire suisse, qui marque, depuis 1999, une augmentation de seulement 1,4%.

Flächen mit ökologischem Ausgleich und Biolandbau in der Talregion und den obersten Bergzonen

Surfaces avec compensation écologique et culture biologique en région de plaine et en zones de haute altitude

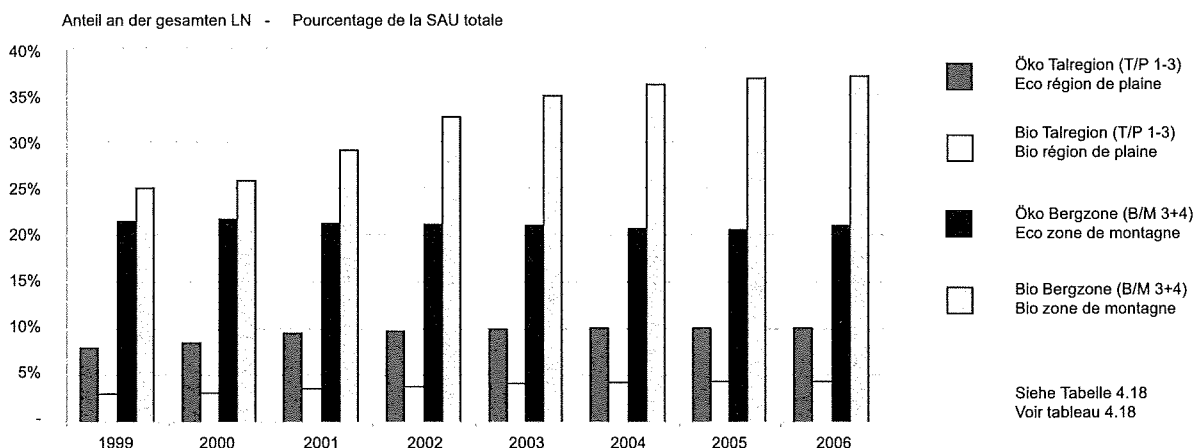

4. Produktionsmittel und Umwelt

4. Agents de production et environnement

4.1 Futterbedarf des Viehbestandes

4.1 Besoin en matières fourragères du cheptel

Jahre	Tiere des Pferdegeschlechts	Rindvieh - Bovins		Schafe - Moutons		Ziegen	Schweine	Geflügel	Kaninchen
		Leistung	Wachstum	Leistung	Wachstum	Chèvres	Porcs	Volaille	Lapins
Années	Espèce chevaline	Performance	Croissance	Performance	Croissance				
Energiebedarf, in Terajoules - Besoins en énergie, térajoules									
	Verdauliche Energie	Nettoenergie Milchbildung	Nettoenergie Mast	Nettoenergie Milchbildung	Nettoenergie Mast	Nettoenergie Milchbildung	Verdauliche Energie	Umsetzbare Energie	Umsetzbare Energie
	Energie digestible	Energie nette lactation	Energie nette engraissement	Energie nette lactation	Energie nette engraissement	Energie nette lactation	Energie digestible	Energie métabolisable	Energie métabolisable
1997	1 548	31 676	4 323	772	262	181	12 861	2 933	373
1998	1 568	31 336	4 172	768	264	187	13 517	2 884	373
1999	1 666	31 531	4 161	831	257	189	13 159	2 914	362
2000	1 748	30 891	3 839	814	232	212	13 120	3 014	367
2001	1 764	31 580	4 038	813	269	214	13 559	2 995	353
2002	1 786	30 785	4 148	826	269	217	13 570	3 206	348
2003	1 847	30 274	4 111	857	263	225	13 326	3 274	376
2004	1 894	30 613	4 289	852	295	232	13 385	3 360	382
2005	1 966	30 737	4 311	859	273	242	13 738	3 349	423
2006	2 019	30 683	4 421	862	237	248	13 917	3 085	517
Verdauliches Rohprotein, 1000 dt - Matière azotée digestible, 1000 dt									
1997	90	5 404		155		22	1 388	355	43
1998	91	5 343		155		23	1 456	349	43
1999	96	5 368		162		23	1 419	352	41
2000	101	5 233		156		27	1 415	365	42
2001	101	5 368		162		28	1 462	362	40
2002	101	5 275		164		28	1 463	388	40
2003	104	5 187		167		29	1 436	397	43
2004	106	5 269		172		30	1 443	408	44
2005	110	5 292		169		31	1 481	406	48
2006	113	5 300		163		32	1 500	374	59

Berechnungen SBV Statistik

Calculé par USP Statistique

4. Produktionsmittel und Umwelt

4. Agents de production et environnement

4.2 Art und Herkunft der verfügbaren Futtermittel

4.2 Espèce et provenance des matières fourragères disponibles

a) Inländische Futtermittel¹ - Matières fourragères indigènes¹

Jahre Années	Kraftfutter - Aliments concentrés			Kartoffeln, Runkeln, Rüben Pommes de terre, betteraves, navets	Milch, Schotte, Butter- und Magermilch Lait, petit-lait, babeurre et lait écrémé	Haush., Bäckerei- u. Metzgereiabfälle, Obstrestler Déchets de mén., de boul., de bouch., marc de fruits	Raufutter, Stroh Fourrages verts et secs, paille	Total
	Futtergetreide Céréales fourragères	Müllereiprodukte Produits de meunerie	Übriges Autres					
Umsetzbare Energie Wiederkäuer, Terajoules - Energie métabolisable ruminants, térajoules								
1999	7 800	538	2 279	802	3 068	243	46 112	60 842
2000	8 513	749	2 876	969	2 783	264	55 309	71 463
2001	8 494	744	1 849	658	2 910	203	50 360	65 218
2002	8 306	804	2 078	639	2 756	207	56 059	70 849
2003	6 064	796	2 011	530	2 658	197	46 872	59 128
2004	6 735	783	2 215	655	2 649	211	52 044	65 292
2005	7 199	808	2 014	574	2 748	200	55 881	69 424
2006	6 805	820	1 855	397	2 830	207	49 671	62 585
Verdauliches Rohprotein (83% Wiederkäuer, 17% Schweine), 1000 dt - Matière azotée digestible (83% ruminants, 17% porcs), 1000 dt								
1999	491	65	388	32	355	16	4 841	6 188
2000	533	90	410	40	316	16	6 138	7 543
2001	532	90	241	27	362	12	5 527	6 791
2002	521	97	274	26	325	12	6 220	7 475
2003	383	96	273	22	306	12	5 268	6 360
2004	424	94	301	28	300	12	6 010	7 169
2005	448	97	273	25	310	12	6 359	7 524
2006	424	99	278	16	324	13	5 741	6 895

b) Eingeführte Futtermittel² - Matières fourragères importées²

Jahre Années	Kraftfutter - Aliments concentrés					Raufutter - Fourrages		Total	
	Futter- getreide Céréales fourragères	Müllerei- produkte Produits de meunerie	Ölkuchen Tourteaux	Fischmehl, Fleischmehl Farine de poisson, - de viande	Übriges (Braue- reiabfälle usw.) Autres (déchets de brass. etc.)	Heu Foin	Übriges Autres	Absolut Chiffres absolus	In % des Ge- samtangebotes En % de l'offre totale
Umsetzbare Energie Wiederkäuer, Terajoules - Energie métabolisable ruminants, térajoules									
1999	1 365	715	1 732	- 216	2 232	435	141	6 404	9.5
2000	2 946	682	1 884	- 215	2 786	377	219	8 679	10.8
2001	2 071	612	2 306	76	3 336	451	232	9 084	12.2
2002	2 361	613	2 593	69	3 475	442	219	9 772	12.1
2003	3 878	681	2 553	72	3 214	797	588	11 783	16.6
2004	3 337	624	2 500	74	3 350	548	239	10 672	14.0
2005	2 537	507	2 338	63	3 201	351	204	9 201	12.7
2006	3 059	688	2 723	22	3 432	851	181	10 956	14.9
Verdauliches Rohprotein (83% Wiederkäuer, 17% Schweine), 1000 dt - Matière azotée digestible (83% ruminants, 17% porcs), 1000 dt									
1999	87	87	632	- 97	510	29	7	1 255	16.9
2000	196	82	684	- 84	583	25	11	1 497	16.6
2001	134	73	832	45	580	30	12	1 706	20.1
2002	139	73	939	42	519	30	11	1 753	19.0
2003	232	81	930	42	525	53	29	1 892	22.9
2004	204	74	906	43	520	37	12	1 796	20.0
2005	152	58	851	37	532	24	11	1 665	18.0
2006	186	80	990	16	576	57	9	1 914	21.7

¹ Vorratsänderungen und Verluste nicht berücksichtigt

² Einfuhrüberschuss minus Vorratsänderung

¹ Sans tenir compte des variations des stocks et des pertes

² Surplus d'importations moins les modifications de stock

4. Produktionsmittel und Umwelt

4. Agents de production et environnement

4.3 Verfügbares Krafffutter

4.3 Aliments concentrés disponibles

Futtermittelarten	1999	2000	2001	2002	2003	2004
	1000 t	1000 t	1000 t	1000 t	1000 t	1000 t
Inlandproduktion im engeren Sinne						
Futtergetreide						
Weizen, Roggen, Dinkel, Mischel	178.1	178.3	178.7	155.5	70.4	95.4
Futterhafer	26.9	25.8	21.5	20.0	19.7	17.5
Futtergerste, Triticale	286.4	329.7	332.8	353.3	321.2	331.1
Futtermais	191.3	211.8	210.8	200.3	125.8	150.2
Total Futtergetreide	682.7	745.6	743.8	729.1	537.1	594.2
Hülsenfrüchte zur Fütterung	10.0	10.0	11.6	17.1	19.4	19.0
Nebenprodukte von inländischen Nahrungsmittelrohstoffen						
Müllereiprodukte	50.9	70.9	70.4	76.1	75.3	74.1
Raps-/Soja-/Sonnenblumenkuchen	31.3	30.5	30.9	40.1	39.7	46.8
Zuckerrübenmelasse	31.2	39.9	30.7	39.3	47.5	45.3
Total Nebenprodukte	113.4	141.3	132.0	155.5	162.5	166.2
Trockenkartoffeln	5.9	17.7	14.5	15.9	11.2	12.2
Magermilch- und Schottenpulver	11.5	14.1	14.3	7.5	7.4	7.1
Futterhefe	1.8	0.7	1.5	1.3	1.6	0.7
Knochen-, Fleischmehl, Fette	34.9	49.1	2.0	0.0	0.0	0.0
Total Inlandproduktion ³	860.2	978.5	919.7	926.4	739.2	799.4
Nebenprodukte von im Inland verarbeiteten ausländischen Nahrungsmitteln						
Müllereiprodukte	81.1	90.0	82.6	82.2	85.5	80.5
Malzkeime, Trockentreber, Abfälle von Hülsenfrüchten	16.8	14.4	13.2	16.2	17.1	16.7
Ölkuchen	68.0	64.6	9.9	11.1	8.4	9.5
Total Nebenprodukte	165.9	169.0	105.7	109.5	111.0	106.7
Einfuhr von Krafffuttermitteln als solchen, Einfuhrüberschuss minus Vorratsänderung						
Futtergetreide						
Futterweizen	7.3	70.7	49.9	5.3	101.1	92.3
Futterroggen	6.2	5.1	-1.5	7.1	0.8	3.8
Futterhafer	24.1	29.4	19.5	22.5	22.6	19.0
Futtergerste	25.5	77.1	36.7	32.3	32.5	23.2
Futtermais	20.0	16.8	10.5	48.0	108.5	71.1
Futterreis	10.2	20.1	34.1	49.0	44.3	47.2
Anderes Getreide zur Fütterung	7.1	9.6	1.8	3.8	6.9	4.0
Total Futtergetreide	100.4	228.8	151.0	168.0	316.7	260.6
Hülsenfrüchte zur Fütterung	18.7	22.9	22.2	21.4	19.6	14.3
Müllereiprodukte	5.9	5.7	4.3	3.1	4.1	3.6
Ölkuchen, Ölsaaten zur Fütterung, Johannisbrot	108.6	135.7	239.3	254.6	252.8	258.7
Fisch- und Fleischmehl	-18.6	-14.2	30.6	32.6	27.3	28.6
Übrige Krafffuttermittel	117.8	133.1	118.8	138.1	129.1	134.4
Total Einfuhr	332.8	512.0	566.2	617.8	749.6	700.2
Verfügbares Krafffutter im Ganzen						
Futtergetreide	783.1	974.4	894.8	897.1	853.8	854.8
Müllereiprodukte	137.9	166.6	157.3	161.4	164.9	158.2
Ölkuchen	207.9	230.8	280.1	305.8	300.9	315.0
Fisch- und Fleischmehl	16.3	34.9	32.6	32.6	27.3	28.6
Übrige Krafffuttermittel	213.7	252.8	226.8	256.8	252.9	249.7
Total verfügbares Krafffutter	1 358.9	1 659.5	1 591.6	1 653.7	1 599.8	1 606.3
Gehalt an verdaulichem Rohprotein, 1000 t	209.8	242.5	247.6	255.3	252.1	250.8
Gehalt an umsetzbarer Energie (Wiederkäuer), Terajoules	15 602	19 376	18 789	19 348	18 674	18 754

¹ Verdauliches Protein (83 % Wiederkäuer, 17 % Schweine)

² Umsetzbare Energie Wiederkäuer

³ Ohne Trockengras, Zuckerrübenschnitzel, Obsttrester, Bäckerei- und Metzgereiabfälle

4. Produktionsmittel und Umwelt

4. Agents de production et environnement

4.3 Verfügbares Kraftfutter

4.3 Aliments concentrés disponibles

2005			2006			Sortes de fourrages concentrés
1000 t	Nährstoffgehalt		1000 t	Teneur en subst. nutritive		
	Protein ¹ 1000 t	Energie ² Terajoules		Protéines ¹ 1000 t	Energie ² Terajoules	
Production indigène au sens strict						
108.4	9.2	1 281	110.1	9.3	1 301	Céréales destinées à l'affouragement
14.3	1.1	143	13.1	1.0	131	Froment, seigle, épeautre, méteil
322.4	23.7	3 562	302.7	22.2	3 345	Avoine
187.0	10.8	2 213	171.4	9.9	2 028	Orge, triticale
						Maïs
632.1	44.8	7 199	597.3	42.4	6 805	Total céréales fourragères
20.0	4.0	229	20.3	4.0	233	Légumineuses destinées à l'affouragement
						Sous-produits de matières premières alimentaires indigènes
76.5	9.7	808	77.7	9.9	820	Produits de meunerie
43.2	12.5	404	40.9	11.9	385	Tourteaux de colza, de soya et de tournesol
42.6	3.3	437	38.0	3.0	390	Mélasse de betteraves sucrières
162.3	25.5	1 649	156.6	24.8	1 595	Total sous-produits
5.0	0.2	53	2.8	0.1	30	Pommes de terre séchées
6.6	2.1	82	7.3	2.3	90	Poudre de lait écrémé et de petit-lait
0.3	0.1	4	0.2	0.0	2	Levure fourragère
0.0	0.0	0	0.0	0.0	0	Farine d'os, de viande, graisses
826.3	76.7	9 216	784.5	73.6	8 755	Total production indigène ³
Sous-produits de matières premières alimentaires étrangères transformées en Suisse						
69.6	7.5	764	91.0	10.1	997	Produits de meunerie
16.1	2.7	158	16.5	2.8	162	Germe de malt, drèches, déchets de légumineuses
9.1	3.2	94	12.1	3.7	117	Tourteaux
94.8	13.4	1 016	119.6	16.6	1 276	Total sous-produits
Importations de fourrages concentrés comme tels, surplus d'importations moins les modifications de stock						
49.4	4.2	589	47.1	4.0	561	Céréales destinées à l'affouragement
1.8	0.1	21	6.8	0.5	78	Froment
26.9	2.1	269	26.4	2.0	264	Seigle
10.9	0.8	121	46.5	3.4	514	Avoine
64.7	3.7	765	44.2	2.6	523	Orge
40.5	2.4	494	61.1	3.5	744	Maïs
1.0	0.1	10	5.3	0.4	57	Riz
195.2	13.4	2 269	237.4	16.4	2 741	Autres céréales destinées à l'affouragement
10.8	2.1	121	5.5	1.1	61	Total céréales fourragères
2.4	0.3	26	2.6	0.3	28	Légumineuses destinées à l'affouragement
242.4	90.5	3 037	269.9	103.4	3 349	Produits de meunerie
25.5	3.7	704	23.6	1.6	734	Tourteaux, graines oléagineuses fourragères, caroube
134.8	39.6	1 470	158.3	44.9	1 707	Farine de poisson et de viande
611.1	149.6	7 627	697.3	167.7	8 620	Autres aliments concentrés
						Total importations
Total fourrages concentrés disponibles						
827.3	58.2	9 468	834.7	58.8	9 546	Céréales fourragères
148.5	17.5	1 598	171.3	20.3	1 845	Produits de meunerie
294.7	106.2	3 535	322.9	119.0	3 851	Tourteaux
25.5	3.7	704	23.6	1.6	734	Farine de poisson et de viande
236.2	54.1	2 554	248.9	58.2	2 675	Autres aliments concentrés
1 532.2			1 601.4			Total fourrages concentrés disponibles
	239.7			257.9		Total en matières azotées digestibles, 1000 t
		17 859			18 651	Total en énergie métabolisable (ruminants), térajoule

¹ Matière azotée digestible (83 % ruminants, 17 % porcs)

² Energie métabolisable ruminants

³ Non compris herbe séchée, pulpes de betteraves, marc de fruits, déchets de boulangerie et de boucherie

4. Produktionsmittel und Umwelt

4. Agents de production et environnement

4.4 Flächenintensität der Tierhaltung

4.4 Intensité de la détention d'animaux à la surface

Gruppierung	Tierbesatz, Grossvieheinheiten (GVE) je ha LN			Hauptfutterfläche je Raufutterverzehrende GVE, Aren je RGVE			Groupement
	Charge en bétail, unité gros bétail (UGB) par ha SAU			Surface fourr. princip. par UGB consommant des fourrages grossiers, a/UGBFG			
	2004	2005	2006	2004	2005	2006	
Alle Betriebe	1.18	1.18	1.17	81	80	80	Toutes les exploitations
Region, Flächengrößenklasse:							Région, catégorie de surface:
Talregion	1.19	1.17	1.15	66	65	65	Région de plaine
10 - 20 ha	1.32	1.41	1.38	64	62	62	10 - 20 ha
20 - 30 ha	1.20	1.23	1.24	62	61	62	20 - 30 ha
30 - 50 ha	0.94	0.97	0.99	69	67	66	30 - 50 ha
Hügelregion	1.35	1.37	1.38	77	76	76	Région des collines
10 - 20 ha	1.43	1.41	1.41	74	74	73	10 - 20 ha
20 - 30 ha	1.28	1.31	1.32	77	76	75	20 - 30 ha
30 - 50 ha	1.06	1.09	1.14	88	85	84	30 - 50 ha
Bergregion	0.99	1.00	1.01	113	110	111	Région de montagne
10 - 20 ha	1.09	1.11	1.14	106	104	102	10 - 20 ha
20 - 30 ha	0.92	0.94	0.97	116	113	113	20 - 30 ha
30 - 50 ha	0.82	0.84	0.82	136	128	132	30 - 50 ha
Betriebstyp							Type d'exploitation
Verkehrsmilch	1.20	1.21	1.22	87	85	85	Lait commercialisé
Mutterkühe	0.91	0.95	0.96	110	105	105	Vaches-mères
Anderes Rindvieh	0.92	0.94	0.93	113	112	112	Autre bétail bovin
Pferde, Schafe, Ziegen	0.94	1.24	1.29	108	83	90	Chevaux, ovins, caprins
Veredlung	4.54	3.93	3.67	79	75	81	Transformation
Region und Betriebstyp							Région et type d'exploitations
Talregion							Région de plaine
Verkehrsmilch	1.48	1.49	1.51	66	66	65	Lait commercialisé
Kombination Verkehrsmilch/ Ackerbau	1.03	1.02	1.03	57	58	57	Combiné lait commercialisé/ grandes cultures
Kombiniert Veredlung	2.14	2.22	2.26	66	65	64	Combiné transformation
Hügelregion							Région des collines
Verkehrsmilch	1.30	1.34	1.34	76	75	74	Lait commercialisé
Kombiniert Veredlung	2.01	2.05	2.10	73	73	73	Combiné transformation
Bergregion							Région de montagne
Verkehrsmilch	1.00	0.99	1.01	111	109	108	Lait commercialisé
Anderes Rindvieh	0.86	0.91	0.89	122	118	118	Autres bétail bovin
Region und Landbauform							Région et mode de production
Talregion							Région de plaine
Ökologischer Leistungs- ausweis (ÖLN)	1.16	1.15	1.15	65	65	64	Prestations écologiques requisies (PER)
Bio	1.08	1.23	1.16	77	66	69	Bio
Hügelregion							Région des collines
ÖLN	1.37	1.39	1.40	76	75	74	PER
Bio	1.20	1.19	1.19	86	85	83	Bio
Bergregion							Région de montagne
ÖLN	1.03	1.03	1.04	109	107	106	PER
Bio	0.90	0.94	0.93	124	120	125	Bio

Forschungsanstalt Agroscope Reckenholz-Tänikon (ART)

Station de recherche Agroscope Reckenholz-Tänikon (ART)

4. Produktionsmittel und Umwelt

4. Agents de production et environnement

4.5 Import von Futtermitteln, die gentechnisch veränderte Organismen (GVO) enthalten

4.5 Importation d'aliments fourragers contenant des organismes génétiquement modifiés (OGM)

Jahr Année	Importierte Futtermittelmengen Total, in Tonnen Quantité d'aliments fourragers importés Total en tonnes	Gemeldete GVO-haltige Futtermittel		Kontrollen durch Zollorgane		Kontrollen durch ALP	
		Aliments fourragers annoncés con- tenant des OGM		Contrôles douaniers		Contrôle par ALP	
		In Tonnen	In %	Total Proben	Falsch deklarierte Proben	Total Proben	Falsch deklarierte Proben
	En tonnes	En %	Total d'échantillons	Fausse déclarations d'échantillons	Total d'échantillons	Fausse déclarations d'échantillons	
2001	272 991	3 781	1.39	30	-	237	2
2002	318 068	2 563	0.81	54	-	203	3
2003	412 163	688	0.17	81	-	267	-
2004	383 595	2 101	0.55	61	2	228	5
2005	356 149	402	0.11	30	-	250	3
2006	373 228	60	0.02	79	-	300	-

Forschungsanstalt Agroscope Liebefeld-Posieux (ALP),
Bundesamt für Landwirtschaft (BLW)

Station de recherche Agroscope Liebefeld-Posieux (ALP),
Office fédéral de l'agriculture (OFAG)

4.6 Hauptnährstoffe aus verfügbaren Düngemitteln¹

4.6 Principaux éléments nutritifs des engrais disponibles¹

Jahr Année	Hofdünger ² Engrais de ferme ²	Übrige Dünger ³ Autres engrais ³	Kompost ³ Compost ³	Klärschlamm ³ Boues d'épuration ³	Mineraldünger ⁴ Engrais minéraux ⁴	Total
Stickstoffgehalt (N) in t - Teneur en azote (N) en t						
2004	128 100	2 200	3 200	1 000	53 600	188 100
2005	129 600	2 200	3 200	1 000	52 400	188 400
2006	130 600	2 200	3 200	900	51 400	188 300
2007*	130 000	2 200	3 200	800	53 900	190 100
Phosphatgehalt (P ₂ O ₅) in t - Teneur en phosphate (P ₂ O ₅) en t						
2004	48 400	1 900	1 500	1 300	14 200	67 300
2005	49 100	1 900	1 500	1 300	11 600	65 400
2006	49 400	1 900	1 500	1 300	13 500	67 600
2007*	49 100	1 900	1 500	1 100	15 100	68 700
Kaligehalt (K ₂ O) in t - Teneur en potasse (K ₂ O) en t						
2004	183 400	2 200	2 600	90	28 500	216 790
2005	184 900	2 200	2 600	90	25 800	215 590
2006	186 900	2 200	2 600	90	27 000	218 790
2007*	186 200	2 200	2 600	80	27 800	218 880

¹ Ca. 3 % der gesamten Düngermenge werden ausserhalb der Landwirtschaft eingesetzt

² Berechnet aufgrund des Viehbestandes gemäss Betriebsstrukturhebung und des Nährstoffanfalls pro Tier nach Angaben der Forschungsanstalt Agroscope Reckenholz-Tänikon (ART)

³ Nach Angaben der Forschungsanstalt Agroscope Reckenholz-Tänikon (ART).

⁴ Gemäss Angaben der Treuhand-Stelle der Schweiz. Düngerpflichtlagerhalter (TSD). Das Düngerjahr dauert vom 1. Mai bis 30. April des Folgejahres. Es wurde angenommen, dass der Mineraldünger erst für die Kulturen des Folgejahres verwendet wurden.

* provisorisch

¹ Environ 3% de l'ensemble des engrais sont utilisés hors de l'agriculture

² Calculé en fonction du cheptel, conformément au recensement des structures d'exploitation et aux matières nutritives par animal selon les indications de la Station de recherche Agroscope Reckenholz-Tänikon (ART)

³ Selon les indications de la Station de recherche Agroscope Reckenholz-Tänikon (ART).

⁴ Selon les indications de l'Office fiduciaire des détenteurs suisses de stock obligatoire d'engrais (OFSE). L'année d'engrais dure du 1er mai au 30 avril de l'année suivante. On est parti du point de vue que les engrais minéraux ne sont utilisés que pour les cultures de l'année suivante.

* provisoire

4. Produktionsmittel und Umwelt

4. Agents de production et environnement

4.7 Anfall von Hofdünger

4.7 Volume d'engrais de ferme

5-Jahres- mittel, Jahre	Schweiz. Viehbestand in 1000 Vieheinheiten ¹			Anfall von Hofdünger ² - Volume d'engrais de ferme ²					
	Eff. des anim. en Suisse en 1000 unités de bétail ¹			Stickstoff- gehalt (N)	Phosphor- gehalt (P ₂ O ₅)	Kaligehalt (K ₂ O)	N	P ₂ O ₅	K ₂ O
	Total	davon - dont							
		Rindvieh Bovins	Schweine Porcs	Teneur en azote (N)	Teneur en phosphore (P ₂ O ₅)	Teneur en potasse (K ₂ O)	kg/ha ³	kg/ha ³	kg/ha ³
1981/85	2 067	1 398	538	1 584	660	1 845	151	63	176
1986/90	1 946	1 333	477	1 422	597	1 691	136	57	161
1993/98	1 352	1 042	183	1 348	489	2 053	128	46	196
2005	1 289	940	206	1 296	491	1 849	123	47	176
2006	1 306	494	1 869	124	47	178
2007 *	1 293	948	199	1 300	491	1 862	124	47	177

¹ Gemäss landwirtschaftlicher Begriffsverordnung sind ab 1993 und ab 1999 neue Faktoren je Tier für die Umrechnung in GVE benützt worden. Für 2006 sind keine Zahlen verfügbar.

² Berechnet aufgrund des Viehbestandes nach der Betriebsstrukturhebung und des Nährstoffanfalls pro Tier nach Angaben der Forschungsanstalt Agroscope Reckenholz Tänikon (ART). Ab 2002 sind neue Normen verwendet worden.

³ Landwirtschaftliche Nutzfläche (ohne Sömmerungsweiden): 1 050 000 ha

* Provisorisch

¹ Conformément à l'ordonnance sur la terminologie agricole, à partir de 1993 et de 1999 de nouveaux facteurs par animal ont été utilisés pour la conversion en UGB. Pas de chiffres disponibles pour 2006.

² Calculé en fonction du cheptel, conformément au recensement des structures d'exploitation et aux matières nutritives par animal selon les indications de la Station de recherche Agroscope Reckenholz Tänikon (ART). Dès 2002 de nouvelles normes ont été utilisées.

³ Surface agricole utile (sans les pâturages des Alpes et du Jura): 1 050 000 ha

* Provisoire

Berechnungen SBV Statistik

Calculé par USP Statistique

4.8 Verfügbare Handelsdünger für die Landwirtschaft ¹

4.8 Engrais commercial disponible pour l'agriculture ¹

5-Jahresm., Jahre (Juli-Juni)	N		P ₂ O ₅		K ₂ O		Nährstoffverhältnis					
	Total	kg je ha ²	Total	kg je ha ²	Total	kg je ha ²	Proportions des matières nutritives					
		wenn - si Ø 71/75 = 100		wenn - si Ø 71/75 = 100		wenn - si Ø 71/75 = 100	N	P ₂ O ₅	K ₂ O			
Moyenne de 5 ans, années (juillet-juin)	t	kg par ha ²	t	kg par ha ²	t	kg par ha ²						
1986/90	75 060	188	71.5	46 380	92	44.2	66 320	105	63.2	1	0.62	0.88
1991/95	71 260	178	67.9	38 240	76	36.4	57 960	92	55.2	1	0.54	0.81
1996/00	60 220	151	57.4	22 700	45	21.6	34 580	55	32.9	1	0.38	0.57
2004	58 200	145	55.4	18 300	36	17.4	32 400	51	30.9	1	0.31	0.56
2005	57 000	142	54.3	15 800	31	15.0	29 800	47	28.4	1	0.28	0.52
2006	56 000	140	53.3	17 700	35	16.9	30 900	49	29.4	1	0.32	0.55
2007*	58 300	146	55.5	19 000	38	18.1	31 700	50	30.2	1	0.33	0.54

¹ Die verfügbaren Handelsdünger umfassen die in der Landwirtschaft gehandelten Dünger wie Mineraldünger, Klärschlamm, Kompost und übrige Dünger

² Landwirtschaftliche Nutzfläche (ohne Sömmerungsweiden): 1 050 000 ha

* Provisorisch

¹ Les engrais commerciaux disponibles, comprennent les engrais qui sont commercialisés dans l'agriculture, tels que les engrais minéraux, les boues d'épuration, le compost et les autres engrais

² Surface agricole utile (sans les pâturages des Alpes et du Jura): 1 050 000 ha

* Provisoire

Berechnungen SBV Statistik

Calculé par USP Statistique

4. Produktionsmittel und Umwelt

4. Agents de production et environnement

4.9 Stickstoff- und Phosphorbilanz ¹

4.9 Bilan d'azote et de phosphore ¹

Jahr Année	Stickstoffbilanz, in 1000 Tonnen Stickstoff Bilan d'azote, en 1000 tonnes d'azote			Phosphorbilanz, in 1000 Tonnen Phosphor Bilan de phosphore, en 1000 tonnes de phosphore		
	Input	Output	Input-Output	Input	Output	Input-Output
	1987	287	150	136	45	23
1988	286	179	107	45	27	18
1989	284	191	93	45	29	16
1990	282	177	106	45	27	18
1991	281	171	110	44	26	18
1992	275	179	96	43	27	15
1993	269	183	86	40	28	12
1994	268	176	92	38	27	12
1995	264	173	90	37	26	10
1996	264	176	87	34	27	7
1997	253	181	72	33	28	5
1998	253	169	84	31	26	5
1999	252	169	83	33	26	7
2000	252	173	79	30	26	4
2001	258	171	87	31	26	5
2002	257	171	86	32	26	6
2003	251	156	95	30	24	6
2004	250	170	79	30	26	4
2005	251	177	74	29	27	2
2006 *	250	160	90	30	24	5

¹ Alle Ergebnisse wurden revidiert (März 2008). Seit 1990: Methode teilweise revidiert, Vergleiche mit früheren Jahren nur beschränkt möglich

* provisorisch

¹ Tous les résultats ont été révisés (mars 2008). Depuis 1990: Méthode partiellement révisée, comparaisons avec les années précédentes possible uniquement de manière limitée

* provisoire

Organisation für wirtschaftliche Zusammenarbeit und Entwicklung (OECD),
Bundesamt für Statistik (BFS)

Organisation de coopération et de développement économiques (OCDE),
Office fédéral de la statistique (OFS)

4.10 Durchschnittlicher Nitratgehalt in 223 Wasserfassungen im Kanton BE

4.10 Teneur moyenne en nitrate mesurée dans 223 captages des eaux souterraines dans le canton de BE

in Milligramm Nitrat (NO₃⁻) pro Liter Wasser - en milligrammes nitrate (NO₃⁻) par litre d'eau

Region	Anzahl Fassungen Nombre de captages	1990-1992	1993-1995	1996-1998	1999-2001	2002-2004	Veränderung ¹ Variation ¹	Région
Einzugsgebiet mit landwirtschaftlichem Einfluss - Région influencée par les activités agricoles								
Alpen	39	2.3	2.5	2.6	2.3	2.6	0.3	Alpes
Voralpen	53	20.6	20.8	18.7	17.3	16.2	-4.4	Préalpes
Mittelland	81	28.8	29.6	27.6	26.7	24.4	-4.4	Plateau
Jura	9	9.0	8.9	9.1	7.9	7.9	-1.1	Jura
Total	182	19.7	20.2	18.7	17.8	16.5	-3.2	Total
Einzugsgebiet ohne landwirtschaftlichen Einfluss (Wald etc.) - Région non influencée par les activités agricoles (forêt, etc.)								
Alpen	16	2.9	2.8	2.8	2.7	3.0	0.1	Alpes
Voralpen	10	10.8	11.1	11.1	10.2	9.9	-0.9	Préalpes
Mittelland	13	9.8	10.3	10.0	9.5	9.9	0.1	Plateau
Jura	2	2.9	2.7	4.8	4.6	4.4	1.5	Jura
Total	41	7.0	7.2	7.2	6.8	6.9	-0.1	Total

¹ Veränderung zwischen Perioden 2002-2004 und 1990-1992

¹ Variation entre les périodes 2002-2004 et 1990-1992

4. Produktionsmittel und Umwelt

4. Agents de production et environnement

4.11 Gesamtphosphorgehalt in 21 Seen

4.11 Teneur globale en phosphore mesurée dans 21 lacs

In Microgramm pro Liter Wasser - En microgrammes par litre d'eau

See - Lac	1980	1981/1990	1991/2000	2002	2003	2004	2005	2006 ¹
Lac Léman	83	70	43	34	33	30	29	28
Bodensee	83	63	23	12	12	10	9	8
Lac de Neuchâtel	59	38	16	12	12	10	10	...
Lago Maggiore	33	19	11	12	12	10	10	10
Vierwaldstättersee	23	15	5	3	4	4	3	5
Zürichsee	67	53	29	27	25	25	22	22
Zürich-Obersee	29	23	14	13	13	10	10	11
Lago di Lugano nord	176	152	154	ca. 110	109
Lago di Lugano sud	128	121	65	50	45	35
Thunersee	...	16 ²	5	2	3	4	5	3
Bielersee	65	44	23	23	13	18	23	16
Zugersee	205	184	144	115	110	...	108	95
Brienzersee	...	15 ²	6	4	3	4	7	4
Walensee	22	14	2 ²	3	3	4
Murtensee	...	84	37	28	19	22	11	...
Sempachersee	136	146	76	43	34	29	25	23
Hallwilersee	231	171	66	58	45	49	38	34
Greifensee	217	151	76	68	63	67	68	59
Aegerisee	11	9	7	7	6	6	7	5
Baldeggersee	343	213	97	57	52	43	39	45
Pfäffikersee	159	99	42	24	22	22	23	21

¹ Die Reduktion des Phosphorgehalts in Seen ist eine Folge verschiedener Massnahmen. Es sind dies vorallem die Abwasserreinigung und das P-Verbot für Textilwaschmittel seit 1987. Gemäss Modellrechnungen der ART liegt die Reduktion der landwirtschaftlich bedingten Phosphoreinträge seit 1990 zwischen 10 und 30%

² Mittelwert bestehend aus weniger als sechs Werten

¹ La réduction de la teneur en phosphore dans les lacs est le résultat de différentes mesures. Par exemple l'épuration des eaux usées et l'interdiction des phosphates dans les lessives depuis 1987. Selon le modèle de calcul de ART, la réduction des flux de phosphore due à l'agriculture se situe depuis 1990 entre 10 et 30%.

² La moyenne comprend moins de six valeurs

Bundesamt für Umwelt (BAFU),
Kantonale Fachstellen,
Internationale Kommissionen (IGKB, CIPEL, CIP AIS),
Wasserversorgung Zürich,
Wasserforschungs-Institut des ETH-Bereichs (EAWAG),
Forschungsanstalt Agroscope Reckenholz-Tänikon (ART)

Office fédéral de l'environnement (OFEV),
Services cantonaux,
Commissions internationales (IGKB, CIPEL, CIP AIS),
Service des eaux Zurich,
Institut de recherche sur les eaux dans le cadre de l'Ecole
polytechnique fédérale (EAWAG),
Station de recherche Agroscope Reckenholz-Tänikon (ART)

4. Produktionsmittel und Umwelt

4. Agents de production et environnement

4.12 Absatz von Pflanzenschutzmitteln¹, Wert

4.12 Ventes de produits phytosanitaires¹, valeur

Wert zu Verbraucherpreisen in Mio CHF - Valeur aux prix à la consommation en mio CHF

Kulturen	Produktgruppen	2000	2003	2004	2005	2006	Groupes de produits	Cultures
Getreide	Herbizide	21.4	16.4	17.3	18.5	18.5	Herbicides	Céréales
	Fungizide	12.2	13.4	12.2	11.8	12.8	Fongicides	
	Insektizide	0.5	0.3	0.2	2.1	0.3	Insecticides	
	Übrige	3.1	3.4	3.4	3.6	5.8	Autres	
	Total	37.2	33.5	33.1	36.1	37.5	Total	
Kartoffeln	Herbizide	3.5	3.1	3.1	2.9	2.7	Herbicides	Pommes de terre
	Fungizide	5.2	5.4	4.9	4.9	4.6	Fongicides	
	Insektizide	0.2	0.2	0.3	0.3	0.3	Insecticides	
	Übrige	0.3	0.1	0.2	0.2	0.2	Autres	
	Total	9.3	8.8	8.5	8.3	7.8	Total	
Mais	Herbizide	8.6	8.0	9.4	9.4	9.5	Herbicides	Maïs
	Fungizide	... ²	... ²	... ²	... ²	... ²	Fongicides	
	Insektizide	0.4	0.4	0.4	0.5	0.4	Insecticides	
	Übrige	... ²	... ²	... ²	... ²	... ²	Autres	
	Total	9.3	8.7	10.0	9.9	10.1	Total	
Übriger Feldbau	Herbizide	13.2	14.7	15.1	14.6	15.1	Herbicides	Autres cultures des champs
	Fungizide	1.4	1.0	1.9	1.4	0.4	Fongicides	
	Insektizide	1.7	1.5	0.5	1.9	1.5	Insecticides	
	Übrige	0.4	0.3	0.3	0.2	... ²	Autres	
	Total	16.9	18.5	18.0	18.5	19.0	Total	
Obstbau	Herbizide	2.4	2.3	1.5	1.7	1.6	Herbicides	Arboriculture
	Fungizide	5.8	5.4	5.9	6.5	6.6	Fongicides	
	Insektizide	4.4	4.4	5.0	5.1	4.3	Insecticides	
	Übrige	0.8	0.7	0.7	0.9	1.0	Autres	
	Total	13.4	12.8	13.1	14.2	13.5	Total	
Weinbau	Herbizide	3.3	2.8	2.4	2.7	2.5	Herbicides	Viticulture
	Fungizide	18.0	16.6	15.6	16.1	16.9	Fongicides	
	Insektizide	2.6	2.3	2.8	2.1	1.9	Insecticides	
	Übrige	0.3	0.4	0.3	0.3	0.4	Autres	
	Total	24.2	22.1	21.3	21.3	21.7	Total	
Übrige Einsatzgebiete	Herbizide	5.3	5.8	5.2	4.6	... ²	Herbicides	Autres secteurs d'utilisation
	Fungizide	3.8	3.8	3.4	3.4	2.3	Fongicides	
	Insektizide	3.5	3.8	3.7	3.9	1.9	Insecticides	
	Übrige	1.4	0.2	0.2	0.2	... ²	Autres	
	Total	15.1	16.7	14.9	15.0	14.6	Total	
Gesamtmenge	Herbizide	57.8	54.4	53.9	56.2	55.4	Herbicides	Quantité totale
	Fungizide	46.9	46.7	44.4	44.6	46.0	Fongicides	
	Insektizide (inbegriffen Mineralöl)	13.5	12.8	13.9	15.9	13.1	Insecticides (huile minérale incluse)	
	Übrige	7.1	7.0	6.7	6.4	9.6	Autres contrôles	
	Total ³	125.2	120.9	118.8	123.1	124.0	Total ³	

¹ Einschliesslich Fürstentum Liechtenstein

² Von weniger als drei Firmen gemeldet aber im Total berücksichtigt

³ Erfasst sind ca. 90 - 95% des gesamten Marktes, ohne Haus und Gärten

¹ Y compris la Principauté de Liechtenstein

² Déclaré par moins de trois sociétés mais pris en compte dans le total

³ Environ 90 - 95 % du marché sont recensés, sans les maisons et les jardins

4. Produktionsmittel und Umwelt

4. Agents de production et environnement

4.13 Absatz von Pflanzenschutzmitteln¹, Menge

4.13 Ventes de produits phytosanitaires¹, quantité

Wirkstoffgewicht in Tonnen - Poids de substance active en tonnes

Wirkstoffgruppen	1995	1996/2000	2001/2005	2005	2006	Groupes de substances actives
Herbizide						Herbicides
Synthetische Phytohormone	97	82.0	59.3	50.7	49.7	Phytohormones synthétiques
Triazine	70	59.7	58.4	67.6	60.5	Triazines
Acetamide	25	37.9	47.9	45.9	45.5	Acétamides
Carbamate	55	39.5	33.3	35.3	31.2	Carbamates
Dinitroaniline	35	21.5	23.6	27.9	28.9	Dinitroanilines
Harnstoffderivate	-	-	70.8	61.0	56.5	Dérivés de l'urée
Sulfonylharnstoffe/Uracile	118	99.9	9.0	6.5	5.0	Sulfonyl-urées/ Uraciles
Bibrydyle	-	4.4	6.1	7.5	7.2	Bibrydyles
Übrige	257	275.4	330.1	325.4	310.2	Autres
Total	657	617.6	638.5	627.8	594.7	Total
Fungizide						Fongicides
Anorganische Produkte	347	310.6	227.0	201.8	192.3	Produits anorganiques
Dithiocarbamate	170	106.3	80.6	71.6	63.2	Dithiocarbamates
Benzimidazole	8	2.5	3.2	4.9	1.9	Benzimidazoles
Diazole, Triazole	56	41.0	31.9	27.4	26.7	Diazoles, Triazoles
Diazine, Morpholine	31	14.7	8.6	7.8	11.0	Diazines, Morpholines
Übrige	337	308.5	324.3	308.1	342.8	Autres
Total	949	783.6	675.6	621.6	637.9	Total
Insektizide						Insecticides
Chlorierte Kohlenwasserstoffe	<1	0.4	0.5	0.3	0.3	Hydrocarbures chlorés
Organo-Phosphorverbindungen	45	36.7	24.3	20.4	17.9	Liaisons organophosphoriques
Carbamate	10	8.7	7.6	6.9	5.7	Carbamates
Pyrethroide	<1	1.0	0.8	0.8	0.4	Pyrethroïdes
Produkte pflanzl./biolog. Ursprungs	2	30.0	39.2	38.6	34.5	Prod. végétaux/origine biologique
Übrige	36	22.2	13.1	14.2	24.9	Autres
Mineralöl	91	90.8	48.2	41.2	21.8	Huile minérale
Total	184	189.5	133.7	122.4	105.5	Total
Wachstumsregulatoren	34	18.9	19.7	19.7	19.9	Régulateurs de croissance
Rodentizide	<1	0.2	1.4	0.2	1.0	Rondenticides
Total²	1 824	1 609.6	1 470.8	1 391.7	1 359.2	Total²

¹ Einschliesslich Fürstentum Liechtenstein

² Erfasst sind ca. 90 - 95 % des gesamten Marktes, ohne Haus und Gärten

¹ Y compris la Principauté de Liechtenstein

² Environ 90 - 95 % du marché sont recensés, sans les maisons et les jardins

Erhebung der Schweizerischen Gesellschaft für Chemische Industrie (SGCI)

Enquête de la société Suisse des Industries chimiques (SSIC)

4.14 Veränderung der landwirtschaftlichen Nutzfläche (LN) pro Einwohner seit 1999

4.14 Variation de la surface agricole utile (SAU) par habitant depuis 1999

Jahre	LN Total in ha ¹	Davon offenes Ackerland	Einwohner Total ²	LN in Aren pro Einwohner	Veränderung seit 1999 in %	Offenes Ackerland in Aren pro Einwohner	Veränderung seit 1999 in %
Années	SAU total en ha ¹	Dont terres ouvertes	Population totale ²	SAU en ares par habitant	Variation dès 1999 en %	Terres ouvertes en ares par habitant	Variation dès 1999 en %
1999	1 071 899	293 949	7 123 537	15.0	-	4.1	-
2000	1 072 492	292 548	7 164 444	15.0	-0.5	4.1	-1.0
2001	1 071 130	290 222	7 197 638	14.9	-1.1	4.0	-2.3
2002	1 069 770	288 617	7 255 653	14.7	-2.0	4.0	-3.6
2003	1 067 055	283 649	7 313 853	14.6	-3.0	3.9	-6.0
2004	1 064 574	281 302	7 364 148	14.5	-3.9	3.8	-7.4
2005	1 065 118	286 311	7 415 102	14.4	-4.5	3.9	-6.4
2006 ³	1 065 220	285 600	7 459 125	14.3	-5.1	3.8	-7.2

¹ Ohne Sömmerungsweiden

² Bevölkerungstand am 1. Januar

³ Gerundete Zahlen

¹ Sans les alpages

² Etat de la population au 1er Janvier

³ Données arrondies

4. Produktionsmittel und Umwelt

4. Agents de production et environnement

4.15 Bodennutzung und ackerfähige Flächen 1992/97 ¹

4.15 Utilisation du sol et surfaces cultivables 1992/97 ¹

In Hektaren - En hectares

Kantone Cantons	Gesamtfläche Superficie totale	Wald, Gebüschwald, Gehölze Forêt, forêt buissonnante, autres surfaces boisées	Obst-, Rebbau, Gartenbau Arboriculture, viticulture, horticulture	Wies- und Ackerland, Heimweiden Prés, terres arables, pâturages locaux			Alpwirtschaftliche Nutzflächen Alpages	Gebäude-, Industrieareal, besondere Siedlungsflächen Aires de bâtiments, aires industrielles, surfaces d'infrastructure spéciale	Erholungs- und Grünanlagen Espaces verts et lieux de détente	Verkehrsflächen Surfaces de transport	Gewässer, unprod. vegetationslose Flächen Eaux, surface improductive et sans végétation
				Total	für Ackerbau sehr gut geeignete Böden Sols très aptes à la culture	für Ackerbau gut bis bedingt geeignete Böden Terres cultivables sous certaines conditions					
ZH	172 874	53 094	4 296	70 599	20 003	23 705	158	21 218	2 601	10 913	9 995
BE	595 878	184 564	5 702	166 840	29 618	57 089	85 602	23 525	1 922	12 681	115 042
LU	149 344	44 899	4 109	69 478	-	39 016	8 181	7 903	598	4 025	10 151
UR	107 658	19 630	74	5 408	-	544	20 809	946	69	815	59 907
SZ	90 828	30 599	1 012	21 151	-	3 160	15 025	2 987	185	1 718	18 151
OW	49 051	19 725	362	6 857	-	1 238	11 363	934	66	583	9 161
NW	27 613	9 079	228	5 150	-	543	5 091	843	71	429	6 722
GL	68 515	20 672	70	6 092	-	379	14 717	1 131	74	605	25 154
ZG	23 883	6 611	787	9 799	-	3 369	118	1 929	148	838	3 653
FR	167 078	44 446	1 705	75 114	26 663	21 765	18 914	7 632	601	3 965	14 701
SO	79 070	34 185	1 792	29 266	5 451	12 409	3 256	6 612	471	2 729	759
BS	3 707	473	67	383	28	86	0	1 607	341	672	164
BL	51 746	21 628	2 512	17 795	4 116	2 258	1 079	5 571	554	2 301	306
SH	29 852	12 866	850	12 535	4 410	3 145	42	1 926	206	1 046	381
AR	24 288	8 282	267	11 621	-	5	1 742	1 346	60	638	332
AI	17 251	5 479	37	6 152	-	-	3 422	445	18	254	1 444
SG	202 558	61 966	3 822	65 382	996	19 915	27 857	11 246	908	5 451	25 926
GR	710 520	189 739	891	41 852	1 284	2 742	168 974	6 874	730	5 298	296 162
AG	140 366	51 787	4 365	59 196	12 084	31 507	-	14 377	1 011	6 283	3 347
TG	99 098	21 293	6 052	46 664	23 869	16 909	24	6 865	585	3 647	13 968
TI	281 246	137 366	1 612	9 891	619	2 751	28 795	9 428	768	4 158	89 228
VD	321 208	102 259	7 467	102 767	48 071	32 241	29 078	16 235	1 758	9 002	52 642
VS	522 457	118 873	9 296	23 354	1 455	3 734	73 378	9 646	807	5 806	281 297
NE	80 306	31 207	941	22 818	497	4 196	9 975	3 832	408	1 882	9 243
GE	28 224	3 882	2 038	9 682	6 917	1 592	-	5 830	730	1 977	4 085
JU	83 857	37 041	598	30 520	7 391	6 535	10 201	3 016	170	1 615	696
CH	4 128 476	1 271 645	60 952	926 366	193 472	290 833	537 801	173 904	15 860	89 331	1 052 617

¹ Stichprobenweise Luftbildinterpretation des Bundesamtes für Statistik (BFS), Stand der Gemeindegrenzen 1.1.2000

¹ Interprétation des prises de vue aériennes à titre de sondage de l'Office fédéral de la statistique (OFS). Etat des frontières communales au 1.1.2000

BFS, Arealstatistik 1992/97,
Bodeneignungskarte: BFS / ART / GIUB,
Klimaeignungskarte: ARE / BLV,
Digitales Höhenmodell DHM25: swisstopo

OFS, Statistique de la superficie de la Suisse 1992/97,
Carte des aptitudes des sols de la Suisse: OFS / ART / IGUB,
Carte des aptitudes climatiques de la Suisse: ARE / OFAC,
Modèles numériques du terrain MNT25: swisstopo

4. Produktionsmittel und Umwelt

4. Agents de production et environnement

4.16 Veränderung der Bodennutzung und der ackerfähigen Flächen von 1979/85 bis 1992/97 ¹

4.16 Variation de l'utilisation du sol et des surfaces cultivables de 1979/85 à 1992/97 ¹

In Hektaren - En hectares

Kantone	Gesamtfläche	Wald, Gebüschwald, Gehölze	Obst, Rebbaubau, Gartenbau	Wies- und Ackerland, Heimweiden Prés, terres arables, pâturages locaux			Alpwirtschaftliche Nutzflächen Alpages	Gebäude-, Industrieareal, besondere Siedlungsflächen	Erholungs- und Grünanlagen	Verkehrsflächen	Gewässer, unprod.vegetationslose Flächen
				Total	für Ackerbau sehr gut geeignete Böden Sols très aptes à la culture	für Ackerbau gut bis bedingt geeignete Böden Terres cultivables sous certaines conditions					
Cantons	Superficie totale	Forêt, forêt buissonnante, autres surfaces boisées	Arboriculture, viticulture, horticulture								
ZH	3	-14	-1 018	-1 761	-460	-638	4	1 919	238	569	66
BE	-5	1 332	-1 234	-2 038	-471	-698	-1 489	2 391	206	1 178	-351
LU	3	139	-1 094	-715	-	-437	-154	1 341	89	467	-70
UR	-1	638	-36	-177	-	-39	-655	72	16	90	51
SZ	-4	114	-371	-331	-	-102	-190	567	30	149	28
OW	1	134	-160	-39	-	-23	-192	136	15	88	19
NW	1	72	-140	2	-	-7	-35	112	10	35	-55
GL	5	397	-16	-144	-	-12	-330	127	11	62	-102
ZG	4	4	-247	-107	-	-149	-5	320	18	31	-10
FR	-3	509	-429	-1 423	-634	-272	-541	1 366	116	518	-119
SO	3	14	-448	-701	-105	-485	-41	994	42	161	-18
BS	1	0	-17	6	-	8	-	1	8	5	-2
BL	-1	10	-622	-140	-88	-102	-31	562	75	146	-1
SH	0	89	-54	-256	-50	-39	-6	207	21	16	-17
AR	0	4	-59	-161	-	-	-19	178	3	46	8
AI	0	17	-5	-69	-	-	-77	93	7	14	20
SG	7	583	-968	-969	-2	-326	-549	1 450	119	423	-82
GR	-25	10 108	-63	-1 785	-26	-188	-7 961	1 050	224	446	-2 044
AG	3	87	-1 133	-1 447	-210	-782	-	1 940	123	376	57
TG	1	-9	-1 013	-401	-176	-69	-2	1 039	102	264	21
TI	-2	1 799	256	-1 722	-158	-295	-2 462	1 350	216	643	-82
VD	29	751	-489	-2 827	-1 019	-788	-589	2 109	336	901	-163
VS	1	2 554	-346	-2 356	-107	-498	-4 047	1 932	204	815	1 245
NE	0	-21	-56	-404	-21	-123	-185	543	36	155	-68
GE	2	23	21	-754	-458	-61	-	501	104	135	-28
JU	2	-358	-131	193	-121	-121	-630	687	47	233	-39
CH	25	18 976	-9 872	-20 526	-4 106	-6 246	-20 186	22 987	2 416	7 966	-1 736

¹ Stichprobenweise Luftbildinterpretation des Bundesamtes für Statistik (BFS), Stand der Gemeindegrenzen 1.1.2000

¹ Interprétation des prises de vue aériennes à titre de sondage de l'Office fédéral de la statistique (OFS). Etat des frontières communales au 1.1.2000

BFS, Arealstatistik 1979/85 und 1992/97,
Bodeneignungskarte: BFS / ART / GIUB,
Klimaeignungskarte: ARE / BLW,
Digitales Höhenmodell DHM25: swisstopo

OFS, Statistique de la superficie de la Suisse 1979/85 et 1992/97,
Carte des aptitudes des sols en Suisse: OFS / ART / IGUB,
Carte des aptitudes climatiques de la Suisse: ARE / OFAG,
Modèles numériques du terrain MNT25: swisstopo

4. Produktionsmittel und Umwelt

4. Agents de production et environnement

4.17 Bodennutzung in den Kantonen FR, VD, NE, GE und JU 2004/06 ¹

4.17 Utilisation du sol dans les cantons de FR, VD, NE, GE et JU 2004/06 ¹

In Hektaren - En hectares

Kantone	Gesamtfläche	Wald	Gebüschwald	Gehölze	Obst, Rebbau, Gartenbau	Wies- und Ackerland, Heimweiden	Alpwirtschaftliche Nutzflächen	Gebäude-, Industrieareal	Besondere Siedlungsflächen	Erholungs- und Grünanlagen	Verkehrsflächen	Gewässer, unprod.vegetationslose Flächen
Cantons	Superficie totale	Forêt	Forêt buissonnante	Autres surfaces boisées	Arboriculture, viticulture, horticulture	Prés, terres arables, pâturages locaux	Alpages	Aires de bâtiments, aires industrielles	Surfaces d'infrastructure spéciale	Espaces verts et lieux de détente	Surfaces de transport	Eaux, surface improductive et sans végétation
Erhebungsjahre 2004/06 - Années du recensement 2004/06												
FR	167 070	41 179	309	3 555	1 347	74 301	18 383	7 912	783	749	4 551	14 015
VD	321 203	94 768	1 473	7 006	6 826	100 858	28 532	16 228	1 447	2 153	10 115	51 799
NE	80 293	28 471	-	2 400	858	23 497	9 095	3 725	381	497	2 098	9 284
GE	28 248	3 022	-	484	2 095	9 067	-	5 775	394	849	2 397	4 161
JU	83 855	34 073	-	2 432	555	32 170	8 142	2 952	445	249	1 969	894
Veränderung zwischen 1990/95 und 2004/06 - Variation entre 1990/95 et 2004/06												
FR	-	213	42	-50	-374	-1 224	-104	1 213	-108	168	359	-135
VD	-	714	155	-188	-864	-1 584	-478	1 542	-43	380	607	-241
NE	-	-168	-	-40	-63	-209	101	278	-54	36	108	11
GE	-	11	-	-42	-144	-290	-	368	-91	23	149	16
JU	-	-269	-	-125	-95	-275	145	355	16	65	232	-49
Veränderung zwischen 1979/83 und 2004/06 - Variation entre 1979/82 et 2004/06												
FR	-	1 146	73	-190	-875	-2 705	-656	2 743	-297	285	870	-394
VD	-	2 172	333	-405	-1 497	-4 425	-1 401	4 139	-490	755	1 542	-723
NE	-	36	-	-190	-132	-713	2	707	12	76	247	-45
GE	-	48	-	-99	-143	-1 035	-	971	-218	132	328	16
JU	-	-383	-	-407	-264	-530	146	775	228	109	422	-96

¹ Anmerkung siehe Tabelle 4.15, Gemeindegrenzen 1.1.2006. Die Arealstatistik 2004/09 wird nach einer neuen Nomenklatur (NOAS04) erhoben. Die Datensätze 1979/85 und 1992/97 wurden ebenfalls an die neue Nomenklatur angepasst und revidiert. Dies hat zur Folge, dass die Gemeindedaten nach neuer Nomenklatur (NOAS04) mit jener nach alter Nomenklatur (NOAS92) nicht identisch sind.

¹ Remarque: voir tableau 4.15, frontières communales au 1.1.2006. La statistique de la superficie 2004/09 s'appuie sur une nouvelle nomenclature (NOAS04). Les données de 1979/85 et de 1992/97 ont été adaptées à la nouvelle nomenclature. Les données communales basées sur la nouvelle nomenclature (NOAS04) ne sont pas identiques à celles basées sur l'ancienne nomenclature (NOAS92).

4. Produktionsmittel und Umwelt

4. Agents de production et environnement

4.18 Ökologische Ausgleichsflächen und deren Qualität und Vernetzung sowie biologischer Landbau

4.18 Qualité et mise en réseau des surfaces de compensation écologique et cultures biologiques

Zonen ¹ , Jahre	Ökologischer Ausgleich ² Compensation écologique ²			Biologische Qualität und Vernetzung ³ Qualité biologique et mise en réseau ³			Biologischer Landbau ⁴ Agriculture biologique ⁴			LN Total (ha)
	Betriebe	Fläche ⁵ (ha)	Anteil an der gesamten LN	Betriebe	Fläche ⁵ (ha)	Anteil an der gesamten LN	Betriebe	Fläche ⁵ (ha)	Anteil an der gesamten LN	SAU totale (ha)
Zones ¹ , années	Exploitations	Surface ⁵ (ha)	Pour cent de la SAU totale	Exploitations	Surface ⁵ (ha)	Pour cent de la SAU totale	Exploitations	Surface ⁵ (ha)	Pour cent de la SAU totale	
T/P 1-3										
1999	24 110	40 556	7.9	955	15 296	3.0	512 336
2003	23 242	50 236	10.0	796	1 836	0.4	1 167	20 623	4.1	502 842
2004	23 098	50 550	10.0	1 598	2 035	0.4	1 194	21 446	4.2	504 957
2005	22 831	50 611	10.1	2 164	2 714	0.5	1 198	21 668	4.3	502 099
2006	22 585	50 741	10.1	2 503	3 041	0.6	1 191	21 935	4.4	502 900
T/P 4 und B/M 1										
1999	15 877	26 924	9.7	1 066	16 683	6.0	277 976
2003	15 200	29 395	10.6	798	2 963	1.1	1 397	22 956	8.3	276 960
2004	15 060	29 467	10.7	1 724	2 842	1.0	1 428	23 416	8.5	275 844
2005	14 894	29 481	10.7	2 479	3 617	1.3	1 438	23 881	8.6	276 688
2006	14 703	29 385	10.7	2 833	3 799	1.4	1 424	23 751	8.6	275 400
B/M 2										
1999	8 241	13 586	8.5	987	15 833	10.0	159 110
2003	8 126	14 974	9.3	310	893	0.6	1 314	22 671	14.0	161 362
2004	8 085	14 986	9.4	972	1 382	0.9	1 339	23 589	14.8	159 586
2005	7 958	14 947	9.3	1 352	1 883	1.2	1 334	23 695	14.7	160 896
2006	7 856	14 997	9.4	1 853	2 474	1.5	1 295	23 111	14.4	160 100
B/M 3										
1999	5 418	14 342	16.2	1 044	17 765	20.1	88 284
2003	5 240	14 240	16.0	151	619	0.7	1 375	25 488	28.7	88 748
2004	5 140	13 568	15.5	869	1 707	1.9	1 401	25 875	29.5	87 650
2005	5 026	13 380	15.1	1 167	2 731	3.1	1 411	26 461	29.9	88 451
2006	4 947	13 620	...	1 408	2 403	...	1 396	26 550
B/M 4										
1999	2 791	11 891	34.8	692	12 877	37.7	34 193
2003	2 756	12 165	32.8	77	426	1.1	929	18 395	49.5	37 143
2004	2 718	12 165	33.3	421	2 065	5.7	956	18 969	51.9	36 537
2005	2 694	12 342	33.4	553	2 729	7.4	969	19 682	53.2	36 984
2006	2 637	12 956	...	685	1 675	...	954	20 355
Total										
1999	56 437	107 298	10.0	4 744	78 454	7.3	1 071 899
2003	54 564	121 010	11.3	2 132	6 737	0.6	6 182	110 134	10.3	1 067 055
2004	54 101	120 737	11.3	5 584	10 030	0.9	6 318	113 295	10.6	1 064 574
2005	53 403	120 761	11.3	7 715	13 675	1.3	6 350	115 387	10.8	1 065 118
2006	52 728	121 699	11.4	9 282	13 391	1.3	6 260	115 703	10.9	1 065 199

¹ Zuteilung der Fläche nach Hauptanteil der LN, die ein Betrieb in einer Zone bewirtschaftet
² Gemäss Direktzahlungsverordnung (DZV) vom 5. Dezember 2006 für extensiv und wenig genutzte Wiesen, Streuflächen, Hecken, Feld- und Ufergehölze, Bunt- und Rotationsbrachen, Ackerschonstreifen und Hochstamm-Feldobstbäume
³ Gemäss Öko-Qualitätsverordnung (ÖQV) vom 4. April 2001 für die Regionale Förderung der Qualität und der Vernetzung von ökologischen Ausgleichsflächen
⁴ Gemäss Bioverordnung vom 22. September 1997
⁵ Hochstammbäume umgerechnet in Ares

¹ Attribution des surfaces selon la part principale de SAU, qui est exploitée dans une zone
² Selon ordonnance sur les paiements directs (OPD) du 5 décembre 2006 pour prairies extensives et prairies peu intensives, surfaces à litière, haies, bosquets et berges boisées, jachères florales et jachères tournantes, bandes culturales extensives et arbres fruitiers haute-tige
³ Promotion régionale de la qualité et de la mise en réseau des surfaces de compensation écologique dans l'agriculture, selon ordonnance sur la qualité écologique, 4 avril 2001
⁴ Selon ordonnance du 22 septembre 1997 sur l'agriculture biologique
⁵ Arbres haute-tige convertis en ares

Für detaillierte Angaben siehe Kapitel 8

Indications plus détaillées: voir chapitre 8

4. Produktionsmittel und Umwelt

4. Agents de production et environnement

4.19 Direktsaatflächen

4.19 Superficies de semis direct

In Hektaren - En hectares

Kantone	2005	2006	Jahre	ha
Cantons			Années	
ZH	551	818	1992	60
BE	4 546	5 262	1993	390
LU	397	1 046	1994	550
FR	945	884	1995	1 020
SO	400	163	1996	1 930
SH	136	173	1997	3 200
SG	70	57	1998	4 000
AG	1 006	1 436	1999	5 850
TG	-	35	2000	8 058
			2001	8 890
VD	2 334	2 139		
VS	100	100	2002	9 320
NE	320	300	2003	10 147
JU	530	266	2004	11 761
Nicht zuteilbar/ non attribuable	693	148	2005	12 027
			2006	12 828
CH	12 027	12 828		

Schweizerische Gesellschaft für bodenschonende Landwirtschaft (SWISS NO-TILL),
Geographisches Institut der Universität Bern

Association Suisse pour une agriculture respectueuse du sol (SWISS NO-TILL),
Institut Géographique de l'Université de Berne

4.20 Berechneter durchschnittlicher Bodenabtrag¹ des Ackerlandes pro Kanton

4.20 Estimation de l'érosion moyenne¹ des terres assolées par canton

Kantone ²	Ackerfläche (modelliert), ha	Berechneter Bodenabtrag ³ - Estimation de l'érosion moyenne ³	
Cantons ²	Terres assolées (modélisées), ha	Tonnen pro Jahr Tonnes par an	Tonnen pro ha und Jahr Tonnes par ha et an
ZH	37 925	98 993	2.61
BE	86 970	219 595	2.52
LU	25 019	40 652	1.62
FR	36 233	75 459	2.08
SO	15 402	28 373	1.84
BL	8 834	25 235	2.86
SH	8 954	36 186	4.04
SG	7 229	7 800	1.08
AG	36 223	105 998	2.92
TG	21 803	43 624	2.00
VD	71 106	164 979	2.32
NE	8 368	16 371	1.96
GE	6 978	7 152	1.02
JU	17 152	35 215	2.05

¹ Berechnungen beruhen auf einem Modell, das die Einflussfaktoren Niederschlag, Boden, Hanglänge, Hangneigung, Bodenbedeckung / -bearbeitung und Erosionsschutz einbezieht. Die Abtragungswerte werden tendenziell überschätzt, da weder konservierende Bodenbearbeitungsverfahren noch der Einsatz von Zwischenkulturen bei der Berechnung berücksichtigt wurden

² Nur Kantone mit mehr als 5'000 ha Ackerfläche (inklusive Kunstwiese)

³ 17% der Ackerflächen übersteigen den oberen Richtwert (4 t/ha) der Verordnung über Belastungen des Bodens (VBBo) und sind als stark erosionsgefährdet einzustufen

¹ Les calculs reposent sur un modèle qui intègre les facteurs d'influence tels que les précipitations, le sol, la longueur de la pente, l'inclinaison, la couverture et le travail du sol, ainsi que la protection contre l'érosion. Les valeurs d'érosion sont plutôt surestimées car le calcul ne prend en compte ni les procédés de conservation du sol ni les cultures dérobées

² Uniquement les cantons avec plus de 5'000 ha de surfaces assolées (prairies artificielles comprises)

³ 17% des surfaces assolées dépassent la valeur indicative supérieure (4t/ha) précisée par l'Ordonnance sur les atteintes portées au sol (OSol) et doivent être considérées comme fortement menacées par l'érosion

4. Produktionsmittel und Umwelt

4. Agents de production et environnement

4.21 Witterung im schweizerischen Mittelland ¹

4.21 Conditions atmosphériques sur le Plateau suisse ¹

Monate	Temperatur in ° Celsius			Niederschlag in mm			Zahl der Tage mit Niederschlag ²			Sonnenscheindauer in Stunden		
Mois	Températures en ° celsius			Précipitations en mm			Nombre de jours avec précipitations ²			Ensoleillement en heures		
	Lang-jähriges Mittel 1961 - 1990	2006	2007	Moyenne pluri-annuelle 1961 - 1990	2006	2007	Lang-jähriges Mittel 1961 - 1990	2006	2007	Moyenne pluri-annuelle 1961 - 1990	2006	2007
Jan.	-0.2	-1.7	4.5	69	20	40	11	4	10	42	55	62
Feb. / Fév.	1.3	0.4	4.9	66	53	100	10	7	13	73	42	105
März / Mars	4.4	3.4	5.9	70	167	84	11	16	12	118	86	163
April / Avril	8.0	8.9	13.8	84	181	19	12	16	3	144	123	296
Mai	12.2	13.4	14.7	104	166	171	13	16	15	170	130	193
Juni / Juin	15.5	18.1	17.4	122	54	155	12	9	16	184	225	182
Juli / Juillet	17.9	22.7	17.9	110	66	169	11	7	16	216	263	215
Aug. / Août	17.1	15.2	17.3	122	195	221	12	19	13	196	102	184
Sept.	14.1	17.1	13.3	90	153	77	8	8	8	159	146	181
Okt. / Oct.	9.5	12.9	9.5	73	52	22	8	7	4	104	111	116
Nov.	4.1	7.1	3.2	83	43	47	10	9	9	55	82	68
Dez. / Déc.	0.8	2.8	0.9	74	84	89	10	8	12	38	61	35
Total / Mittel												
Total / moyenne	8.7	10.0	10.3	1 067	1 233	1 194	128	125	129	1 499	1 426	1 802

¹ Durchschnitt der Meldungen von 7 Stationen: St. Gallen, Schaffhausen, Zürich, Luzern, Bern, Neuenburg, Lausanne
² Mindestens 1mm Niederschlag

¹ Moyenne des rapports de 7 stations: St-Gall, Schaffhouse, Zurich, Lucerne, Berne, Neuchâtel, Lausanne
² Au moins 1 mm de précipitations

MeteoSchweiz

MétéoSuisse

4.22 Meldungen von Hagel- und Elementarschäden

4.22 Annonces des dégâts de grêle et des dégâts élémentaires

Anzahl Schäden, die der Schweizer Hagel gemeldet wurden
 Nombre des dégâts dus à la grêle annoncés à Suisse grêle

Monate	Elementarschäden - Dégâts élémentaires					Hagelschäden - Dégâts de grêle				
Mois	2003	2004	2005	2006	2007	2003	2004	2005	2006	2007
Jan.	34	61	7	4	7	-	-	-	-	-
Feb. / Fév.	27	8	5	17	2	-	-	-	3	3
März / Mars	45	9	22	135	53	53	1	9	1	5
April / Avril	34	30	1 788	227	19	3	6	94	21	262
Mai	169	12	5	865	241	3 111	279	193	474	658
Juni / Juin	413	162	204	49	1 160	2 304	334	2 749	4 709	6 631
Juli / Juillet	220	101	138	933	270	1 972	10 201	3 879	3 254	2 409
Aug. / Août	365	360	1 406	186	1 577	770	2 206	254	265	136
Sept.	35	17	50	149	20	148	56	221	82	33
Okt. / Oct.	85	30	18	342	3	7	115	-	3	-
Nov.	1	9	3	-	1	-	-	-	-	-
Dez. / Déc.	-	-	-	-	6	-	-	-	-	-
Total	1 428	799	3 646	2 907	3 359	8 368	13 198	7 399	8 812	10 137

Schweizer Hagel

Suisse grêle

4. Produktionsmittel und Umwelt

4. Agents de production et environnement

4.23 Phänologische Beobachtungen ausgewählter Stationen

4.23 Observations phénologiques de quelques stations

Pflanzen / Regionen Plantes / régions	Langjährige Beobachtungsergebnisse (1951 - 2007) Résultats sur plusieurs années (1951 - 2007)				2004	2005	2006	2007	
					Datum	Datum	Datum	Datum	
	Bisher frühester Zeitpunkt	Bisher spätester Zeitpunkt	Der Normalzeitpunkt liegt zwischen		Date	Date	Date	Date	
	Date la plus précoce	Date la plus tardive	La date normale se situe entre le ... und/et le ...						
Vollblüte des Löwenzahns / Plaine floraison de la dent de lion									
Mittelland ¹	- 600 m ü.M.	19.3.	23.5.	13.4.	28.4.	23.4.	25.4.	29.4.	12.4.
Voralpen ²	600 - 1000 m ü.M.	2.4.	6.6.	22.4.	8.5.	1.5.	1.5.	8.5.	16.4.
Jura, Alpen ³	1000 - 1600 m ü.M.	24.3.	20.6.	8.5.	23.5.	15.5.	17.5.	24.5.	26.4.
Vollblüte der Apfelbäume / Plaine floraison des pommiers									
Plateau ¹	- 600 m	31.3.	25.5.	26.4.	8.5.	1.5.	4.5.	5.5.	23.4.
Préalpes ²	600 - 1000 m	16.4.	1.6.	7.5.	20.5.	10.5.	7.5.	12.5.	24.4.
Jura, Alpes ³	1000 - 1600 m	10.4.	6.7.	17.5.	3.6.	21.5.	23.5.	18.5.	4.5.
Blattverfärbung der Buche / Coloration des feuilles des hêtres									
Mittelland ¹	- 600 m ü.M.	6.9.	18.11.	9.10.	21.10.	18.10.	18.10.	22.10.	15.10.
Voralpen ²	600 - 1000 m ü.M.	1.9.	15.11.	2.10.	15.10.	10.10.	13.10.	16.10.	2.10.
Jura, Alpen ³	1000 - 1600 m ü.M.	5.9.	5.11.	27.9.	16.10.	20.9.	24.9.	15.9.	1.10.

¹ Phänologische Stationen: Rafz ZH, Oeschberg BE (bis 2004), Herzogenbuchsee BE (ab 2005), Liestal BL, Moutier BE und Cartigny GE

² Stations d'observation: Uetliberg ZH (bis 1995), Entlebuch LU, Posieux FR, Wattwil SG et Seewis GR

³ Phänologische Stationen: Gadmen BE, Vals GR, Davos-Dorf GR, Gryon VD und Le Locle NE

MeteoSchiweiz

MétéoSuisse

4.24 Dauer der Grünfütterung und der Alpsömmerung

4.24 Durée du régime vert et de l'estivage

Monate Mois	Beginn der Grün- und Dürrfütterung im schweizerischen Mittelland, Datum Début du régime vert et sec sur le Plateau suisse, date					Beginn und Ende der Alpsömmerung im Kanton Graubünden, Datum Début et fin de l'estivage dans le canton des Grisons, date				
	2003	2004	2005	2006	2007	2003	2004	2005	2006	2007
April / avril	13.	15.	15.	25.	8.					
Juni / Juin						13.	18.	14.	18.	11.
Sept.						13.	17.	16.	16.	12.
Nov.	15.	14.	16.	19.	11.					
Total	216 ¹	213 ¹	215 ¹	207 ¹	217 ¹	93 ²	92 ²	95 ²	91 ²	94 ²

¹ Dauer der Grünfütterung, Tage

² Dauer der Alpung, Tage

¹ Durée du régime vert, jours

² Durée de l'estivage, jours

Erhebungen SBV Statistik

Enquêtes de l'USP Statistique

4. Produktionsmittel und Umwelt

4. Agents de production et environnement

4.25 Geschätzte Treibhausgasemissionen aus der Landwirtschaft

4.25 Estimation des émissions de gaz à effet de serre de l'agriculture

	1990	1995	2000	2004	2005	2006	
Kohlendioxid (CO₂), Mio. t							Dioxyde de carbone (CO₂), mio t
Total Emissionen ¹	44.6	43.3	43.9	45.4	46.1	45.6	Total émissions ¹
Anteil Land- und Forstwirtschaft ²	0.6	0.6	0.6	0.6	0.6	0.5	Part agriculture et sylviculture ²
Methan (CH₄), 1000 t							Méthane (CH₄), 1000 t
Total Emissionen ¹	208.3	189.8	176.0	167.9	168.6	168.5	Total émissions ¹
Anteil Landwirtschaft	144.9	141.0	135.0	132.2	133.2	134.0	Part agriculture
Nutztierhaltung	117.8	115.4	110.5	108.2	108.8	109.7	Détenion d'animaux
Rindvieh	109.5	106.7	102.1	99.1	99.7	100.4	Bétail bovin
Andere	8.4	8.7	8.5	9.1	9.2	9.3	Autres
Hofdüngerbewirtschaftung	26.5	25.1	24.0	23.5	23.8	23.9	Utilisation engrais de ferme
Lachgas (N₂O), 1000 t							Protoxyde d'azote (N₂O), 1000 t
Total Emissionen ¹	11.7	11.3	11.0	10.7	10.6	10.6	Total émissions ¹
Anteil Landwirtschaft	9.2	8.6	8.3	8.0	8.0	8.0	Part agriculture
Hofdüngerbewirtschaftung	1.4	1.4	1.3	1.3	1.3	1.3	Utilisation engrais de ferme
Landwirtschaftliche Böden	7.8	7.3	7.0	6.7	6.7	6.7	Sols agricoles
CO₂-Äquivalente ³, Mio. t							Equivalents CO₂ ³, mio t
Anteil Landwirtschaft	5.9	5.6	5.4	5.3	5.3	5.3	Part agriculture
Treibstoffe für Land- und Forstwirtschaft,							Carburant pour l'agriculture et la sylviculture, le séchage de l'herbe
Grastrocknung	0.6	0.6	0.6	0.6	0.6	0.5	Détenion d'animaux
Nutztierhaltung	2.5	2.4	2.3	2.3	2.3	2.3	Bétail bovin
Rindvieh	2.3	2.2	2.1	2.1	2.1	2.1	Autres
Andere	0.2	0.2	0.2	0.2	0.2	0.2	Utilisation engrais de ferme
Hofdüngerbewirtschaftung	1.0	1.0	0.9	0.9	0.9	0.9	Sols agricoles
Landwirtschaftliche Böden	2.4	2.2	2.2	2.1	2.1	2.1	

¹ Ohne internationalen Flugverkehr und ohne Landnutzung, Landnutzungsänderung und Forstwirtschaft

² Emissionen verursacht durch Verbrennung von Treibstoffen im Offroadbereich und für die Grastrocknung

³ CO₂-Äquivalente = Summe aller Gase; Nicht-CO₂-Emissionen wurden ihrem Klima-Erwärmungspotenzial entsprechend umgerechnet

¹ Sans le transport aérien international et l'utilisation des sols, changement d'utilisation des sols/sylviculture

² Emissions dégagées par les carburants brûlés hors du réseau routier et par le séchage de l'herbe

³ Equivalents CO₂ = somme des gaz; les gaz autres que le CO₂ ont été convertis suivant leur potentiel de réchauffement atmosphérique (IPCC, 1995)

4. Produktionsmittel und Umwelt

4. Agents de production et environnement

4.26 Jahresmittelwerte der Ammoniakkonzentrationen ¹ an verschiedenen Messstellen ²

4.26 Valeurs moyennes annuelles des concentrations d'ammoniac ¹ relevées dans différentes stations ²

In Microgramm Ammoniak (NH₃) pro Kubikmeter Luft ³ - En microgrammes d'ammoniac (NH₃) par mètre cube d'air ³

Messstelle	Emissionstyp ⁴	2002	2003	2004	2005	2006	2007
Points de mesure	Type d'émission ⁴						
Wengernalp (BE)	a	0.3	0.5	0.3	0.2	0.2	0.2
Alp Flix (GR)	a	0.7	0.4	0.5	0.4
Bachtel (ZH)	b	2.3	2.5	1.7	1.7	2.5	2.1
Rigi (SZ)	b	1.0	1.6	1.3	1.3	1.4	1.3
Früebüel (ZG)	b	1.4
Zigerhüttli (ZG)	b	2.1
Zugerberg (ZG)	b	1.6	2.2	1.4	1.5	1.7	1.8
Oberschrot (FR)	b	3.8
Le Châtelard (VS)	b	0.9
Chaumont (NE)	b	0.8	1.2	0.8	0.8	0.8	0.9
Eschenbach (LU)	c	7.0	7.6	8.7	7.7
Holderhus (LU)	c	5.8	8.1	5.2	4.8	4.9	4.8
Neudorf (LU)	c
Root Michaelskreuz (LU)	c	2.9	3.5	3.5	4.0	3.8	3.3
Schüpfheim (LU)	c	5.3	6.9	6.1	5.7	5.6	5.6
Wauwil 1 (LU)	c	10.0	9.6	10.4	8.2
Wauwil 2 (LU)	c	4.9	4.3
Wauwilermoos (LU)	c	4.0	...	4.0	4.0	3.4	...
Kloster Frauental (ZG)	c	3.6
Cormérod (FR)	c	4.3	4.0
Vuisternens-en-Ogoz (FR)	c	3.1	3.0
Schönenbuch (BL)	c	4.4	5.8	5.7	6.0	5.7	4.8
Appenzell-Steinegg (AI)	c	...	11.9	8.8	9.6	10.9	9.5
Häggenschwil (SG)	c	...	9.5	8.1	7.5	8.6	7.1
Schänis (SG)	c	2.1	3.3	2.2	1.8	1.9	1.9
Muri (AG)	c	2.5	3.3	2.7	2.8	2.8	2.4
Eschlikon (TG)	c	4.0	5.5	5.9	5.5	5.2	4.8
Hudelmoos (TG)	c	2.4	2.5	2.0	2.2	2.6	2.0
Mauren (TG)	c	3.4	5.0	5.4	5.5	6.4	5.8
Tänikon (TG)	c	4.1	6.5	5.7	5.7	5.3	6.2
Magadino (TI)	c	3.7	4.3	4.2	4.3	4.7	4.2
Payerne (VD)	c	2.3	3.3	3.5	3.4	3.3	3.0
Härkingen (SO)	d	4.8	4.5
Sion (VS)	d	4.6	4.8	4.4	4.2	4.3	4.0
Inwil (LU)	e	4.0
Basel (BS)	e	1.3	2.3	2.0	1.9	2.2	1.9
Sagno (TI)	e	1.9	2.0	1.7	1.7	1.5	1.6
Zürich (ZH)	f	3.1
Lugano (TI)	f	3.0	3.2	2.5	2.8	2.9	2.7
Rapperswil Dach (SG)	g	4.0	3.8	3.8	3.3
L'Île (GE)	g	3.9	4.5	4.1	3.9	3.8	3.5

¹ Gemäss nationalen und europäischen Emissionsinventaren liegt der Anteil der Landwirtschaft am gesamten Ammoniak-Ausstoss zwischen 90-95%. Der Rest wird durch Verkehr, Industrie und Gewerbe sowie Haushalte verursacht (SHL)

² Stationen des Bundes (Nationales Beobachtungsnetz für Luftfremdstoffe, NABEL) und der Kantone

³ Durchschnitt von 26 Zweiwochen-Mittelwerten

⁴ a = Alp > 1800 m ü.M., b = ländlich > 900 m ü.M., c = ländlich < 900 m ü.M., d = ländlich, an Autobahn, e = vorstädtisch, f = städtisch, g = städtisch, verkehrsbelastet

¹ Selon l'inventaire national et européen, la part des émissions d'ammoniac de l'agriculture se situe entre 90 et 95% de la concentration totale. Le reste est causé par la circulation, l'industrie, l'artisanat et les ménages (HESA)

² Stations de mesure de la Confédération (réseau d'observatoires nationaux pour les polluants atmosphériques, NABEL) et des cantons

³ Valeur moyenne de 26 mesures (toutes les deux semaines)

⁴ a = Alpes > 1800 m d'alt., b = région rurale > 900 m d'alt., c = région rurale < 900 m d'alt., d = région rurale, autoroute, e = suburbain, f = urbain, g = urbain, trafic

4. Produktionsmittel und Umwelt

4. Agents de production et environnement

4.27 Ammonium (NH₄⁺)- und Ammoniak (NH₃)-Immissionen ¹

4.27 Immissions d'ammonium (NH₄⁺) et d'ammoniac (NH₃) ¹

	NH ₄ ⁺ -Fracht mit dem Regen in Milligramm Stickstoff pro Quadratmeter und Jahr (mgN/m ² /Jahr)					Summe von NH ₃ (Gas) und NH ₄ ⁺ (im Aerosol) ² in Microgramm Stickstoff pro Kubikmeter (µgN/m ³)	
	Payerne	Dübendorf	Chaumont	Rigi	Magadino	Payerne	Rigi
1997	373	378	266	481	...	4.43	...
1998	370	455	215	473	...	4.08	...
1999	485	621	294	611	...	3.95	...
2000	395	576	361	556	1 135	...	1.67
2001	408	608	268	565	1 568	...	1.65
2002	377	530	304	737	1 445	...	1.76
2003	327	477	291	631	921	...	2.33
2004	413	542	320	559	1 138	4.12	1.80
2005	375	518	280	682	938	4.27	2.07
2006	494	483	436	568	994	4.61	2.04
2007	371	427	301	457	1 027	3.65	1.91

¹ Gemessen an verschiedenen NABEL-Stationen. Die Messungen widerspiegeln klein- und grossräumige Einflüsse und können auch von Emissionen aus dem Ausland beeinflusst werden.

² Stickstoffhaltige Aerosole sind ein Bestandteil des Feinstaubes PM10 (Partikel mit einem Durchmesser von weniger als 10 µm).

¹ Mesuré dans les différents observatoires NABEL. Les mesures reflètent de petites et de plus vastes influences et peuvent aussi être influencées par les émissions de l'étranger.

² Les aérosols azotés sont des composants de la poussière fine PM10 (particules d'un diamètre de moins de 10 µm).

Bundesamt für Umwelt (BAFU),
Eidgenössische Materialprüfungs und Forschungsanstalt (EMPA)

Office fédéral de l'environnement (OFEV),
Laboratoire fédéral d'essai des matériaux (LFEM)

4.28 Feinstaub (PM10) ¹ Jahresmittelwerte an verschiedenen Messstellen ²

4.28 Densité moyenne annuelle de particules fines (PM10) ¹ relevée dans différentes stations ²

In Microgramm PM10 pro Kubikmeter Luft ³ - En microgrammes de PM10 par mètre cube d'air ³

Messstelle	Standorttyp ⁴	2002	2003	2004	2005	2006	2007
Point de mesure	Type d'emplacement ⁴						
Basel	a	25	27	22	22	23	20
Dübendorf	a	23	27	22	21	24	20
Bern	b	37	39	33	34	38	30
Lausanne	b	27	32	27	27	31	26
Lugano	c	37	36	31	32	30	27
Zürich	c	26	29	25	24	26	21
Härkingen	d	27	32	27	26	27	23
Sion	d	25	25	24	26	26	22
Magadino	e	31	33	28	30	29	26
Payerne	e	21	25	20	20	23	19
Tänikon	e	20	23	19	18	22	19
Chaumont	f	12	15	11	11	11	11
Rigi-Seebodenalp	f	13	15	12	12	11	11

¹ PM10 = Partikel mit einem Durchmesser von weniger als 10 µm. Gemäss Schätzungen des BAFU werden ca 30% der primären Feinstaubemissionen durch die Land- und Forstwirtschaft verursacht.

² Stationen des Bundes (Nationales Beobachtungsnetz für Luftfremdstoffe, NABEL)

³ In der Luftreinhalte-Verordnung ist ein Immissionsgrenzwert von 20 µg/m³ festgelegt.

⁴ a = Vorstädtisch, b = Stadt, verkehrsbelastet, c = Stadt, d = ländlich, an Autobahn, e = ländlich < 1000 m ü.M., f = ländlich > 1000 m ü.M.

¹ PM 10 = particules fines d'un diamètre inférieur à 10 µm. Selon les estimations de l'OFEV, l'agriculture et la sylviculture seraient à l'origine d'environ 30% des émissions primaires de particules fines.

² Stations de mesure de la Confédération (Réseau national d'observation des polluants atmosphériques, NABEL)

³ La valeur limite prévue par l'Ordonnance sur la protection de l'air s'élève à 20 µg/m³.
⁴ a = Suburbain, b = urbain, trafic, c = urbain, d = région rurale, autoroute, e = région rurale < 1000 m d'alt., f = région rurale > 1000 m d'alt.

4. Produktionsmittel und Umwelt

4. Agents de production et environnement

4.29 Versteuerte Benzin- und Dieselmengen und Rückerstattung an die Landwirtschaft

4.29 Quantité d'essence et de diesel imposable et remboursement à l'agriculture

Jahre	Gesamtmenge Benzin in 1000 l bei 15°C	Davon rückerstattet an Landwirtschaft	Anteil der Landwirt- schaft an Benzin, %	Gesamtmenge Diesel in 1000 l bei 15°C	Davon rückerstattet an Landwirtschaft	Anteil der Landwirt- schaft an Diesel, %
Années	Quantité totale d'essence en milliers de l à 15°C	Dont restituée à l'agriculture	Part de l'agriculture en essence, %	Quantité totale de diesel en milliers de l à 15°C	Dont restituée à l'agriculture	Part de l'agriculture en diesel, %
1997	5 115 574	23 552	0.5	1 317 241	100 740	7.6
1998	5 178 154	22 955	0.4	1 363 128	97 263	7.1
1999	5 326 439	23 345	0.4	1 461 904	96 377	6.6
2000	5 351 508	23 076	0.4	1 562 376	96 079	6.1
2001	5 205 147	22 909	0.4	1 607 193	95 899	6.0
2002	5 104 511	22 213	0.4	1 655 303	96 749	5.8
2003	5 083 707	21 719	0.4	1 752 836	96 915	5.5
2004	4 998 837	20 885	0.4	1 892 725	96 816	5.1
2005	4 861 708	20 360	0.4	2 061 755	96 606	4.7
2006	4 718 148	19 749	0.4	2 200 548	97 961	4.5
2007	4 669 157	23 228	0.5	2 403 026	93 880	3.9

Eidgenössische Zollverwaltung (EZV)

Administration fédérale des douanes (AFD)

4.30 Schätzung des landwirtschaftlichen Verbrauchs an nicht erneuerbaren Energien ¹

4.30 Estimation de la consommation agricole d'énergies non renouvelables ¹

In Megajoule pro Hektare - En mégajoules par hectare

Einsatzgebiet	1970	1980	1990	2000	2002	2003	2004	2005	Domaine d'application
Gebäude	3 496	5 961	6 109	5 946	5 948	5 909	5 863	5 922	Bâtiments
Maschinen	3 354	5 785	6 936	7 458	7 514	7 547	7 557	7 548	Machines
Elektrizität	3 792	5 244	8 468	9 734	10 017	10 013	10 125	10 126	Electricité
Treibstoffe	5 122	5 923	7 602	9 099	9 820	9 991	9 414	9 801	Carburants
Dünger	1 929	2 924	3 226	2 171	2 286	2 166	2 213	2 214	Engrais
Eingeführtes Saatgut	-	-	27	22	23	29	26	36	Semences importées
Eingeführte Futter- mittel	1 966	1 793	259	447	518	623	494	382	Aliments pour animaux importés
Pestizide	379	237	248	153	153	148	142	142	Pesticides
Total	22 009	29 847	34 865	37 030	38 281	38 429	37 839	38 177	Total

¹ Der Energieverbrauch setzt sich zusammen aus dem direkten Energieeinsatz (z.B. Diesel für den Betrieb von Maschinen) und dem indirekten Einsatz. Letzterer umfasst den Energiebedarf für die Herstellung, Verwendung und den Unterhalt von Produktionsmitteln und Maschinen, die sogenannte "graue Energie"

¹ L'utilisation d'énergie dans l'agriculture est à la fois directe (p.ex. diesel pour les machines agricoles) et indirecte, c'est-à-dire l'énergie nécessaire pour la fabrication, l'usage et l'entretien de moyens de production et de machines, appelée aussi "énergie grise"

Agridea,
Bundesamt für Landwirtschaft (BLW)

Agridea,
Office fédéral de l'agriculture (OFAG)

4. Produktionsmittel und Umwelt

4. Agents de production et environnement

4.31 Versteuerte Mengen von Biotreibstoffen ¹ aus erneuerbaren Rohstoffen

4.31 Quantités imposables de biocarburants ¹ issus de matières premières renouvelables

Jahre Années	Biogas	Biodiesel	Bioethanol	Pflanzliche / tierische Öle
	Biogaz	Biodiesel	Bioéthanol	Huiles végétales / animales
	in 1000 kg Eigenmasse en 1000 kg de masse nette		in 1000 l bei 15 °C en 1000 l à 15 °C	
2003	2 177	2 342	...	145
2004	3 377	3 262	...	313
2005	3 351	6 361	901	529
2006	4 283	8 833	1 060	845
2007	2 717	9 869	3 188	1 846

¹ Zur Zeit werden die zur Besteuerung angemeldeten Treibstoffe aus erneuerbaren Rohstoffen fast ausschliesslich im Inland hergestellt. Einzig Biodiesel wird zu einem kleinen Teil (1.16%) vom Ausland importiert.

¹ Pour l'heure presque tous les carburants imposables issus des matières premières renouvelables sont exclusivement de fabrication indigène. Seul le biodiesel est importé en petite quantité (1.16%) de l'étranger.

Eidgenössische Zollverwaltung (EZV)

Administration fédérale des douanes (AFD)

4.32 Produktion erneuerbarer Energien (ohne Wasserkraft)

4.32 Production d'énergies renouvelables (sans force hydraulique)

In Gigawattstunden - En gigawatteheures

	1990	2000	2004	2005	2006	
Erneuerbare Wärmeproduktion						Production de chaleur renouvelable
Sonnenenergie	87.8	240.3	273.6	284.2	299.0	Energie solaire
davon Kollektoren für Heutrocknung	58.4	86.0	72.9	69.2	65.6	dont capteurs de séchage de foin
Umweltwärme	859.4	1 327.1	1 607.7	1 717.3	1 883.1	Chaleur ambiante
Biomasse	4 814.2	5 305.2	5 558.6	5 653.6	5 911.9	Biomasse
davon Biogasanlagen LW	4.6	3.2	3.9	4.7	6.3	dont installations à biogaz dans l'agric.
Erneuerbare Anteile aus Abfall	1 256.6	1 764.4	2 308.4	2 359.5	2 413.6	Composants renouvelables des déchets
Erneuerbare Anteile aus Abwasser	205.5	265.9	277.2	275.2	280.3	Comp. renouvelables des eaux usées
Total Wärmeproduktion	7 223.5	8 902.9	10 026.0	10 289.7	10 787.8	Total de production de chaleur
Erneuerbare Stromproduktion						Production d'électricité renouvelable
Sonnenenergie	1.0	11.0	16.7	19.3	22.6	Energie solaire
Biomasse	7.2	16.9	35.7	42.4	59.9	Biomasse
davon Biogasanlagen LW	1.5	3.2	6.5	9.4	15.5	dont installations à biogaz dans l'agric.
Windenergie	0.05	2.98	6.30	8.37	15.26	Energie éolienne
Erneuerbare Anteile aus Abfall	372.0	721.1	826.9	864.2	962.4	Composants renouvelables des déchets
Erneuerbare Anteile aus Abwasser	58.6	95.8	110.5	110.9	116.0	Comp. renouvelables des eaux usées
Total Stromproduktion	438.8	847.8	996.2	1 045.1	1 176.1	Total de production d'électricité
Erneuerbare Energieproduktion (Wärme + Elektrizität)						Production d'énergie renouvelable (chaleur et électricité)
Sonnenenergie	88.8	251.3	290.3	303.5	321.6	Energie solaire
davon Kollektoren für Heutrocknung	58.4	86.0	72.9	69.2	65.6	dont capteurs de séchage de foin
(Anzahl Anlagen)	(2 044)	(3 303)	(3 369)	(3 380)	(3 385)	(Nombre d'installations)
Umweltwärme	859.4	1 327.1	1 607.7	1 717.3	1 883.1	Chaleur ambiante
Biomasse	4 821.4	5 322.1	5 594.3	5 696.0	5 971.8	Biomasse
davon Biogasanlagen LW	6.1	6.4	10.4	14.1	21.8	dont installations à biogaz dans l'agric.
(Anzahl Anlagen)	(102)	(62)	(67)	(72)	(80)	(Nombre d'installations)
Windenergie	0.05	2.98	6.30	8.37	15.26	Energie éolienne
(Anzahl Anlagen)	(3)	(11)	(23)	(28)	(28)	(Nombre d'installations)
Erneuerbare Anteile aus Abfall	1 628.6	2 485.5	3 135.3	3 223.7	3 376.0	Composants renouvelables des déchets
Erneuerbare Anteile aus Abwasser	264.1	361.7	387.7	386.1	396.3	Comp. renouvelables des eaux usées
Total Energieproduktion	7 662.3	9 750.7	11 022.2	11 334.8	11 963.9	Total de production d'énergie

Bundesamt für Energie (BFE),
Schweizerische Statistik für erneuerbare Energien

Office fédéral de l'énergie (OFEN),
statistique suisse des énergies renouvelables

5. Aussenhandel

- 1 Gesamteinfuhr und -ausfuhr, Herkunfts- und Bestimmungsländer
- 2 Ein- und Ausfuhr von landwirtschaftlichen Erzeugnissen
- 3 Einfuhr landwirtschaftlicher Produkte nach Hauptherkunftsländern
- 4 Ausfuhr landwirtschaftlicher Produkte nach Hauptbestimmungsländern
- 5 Aussenhandelsindizes
- 6 Einfuhr landwirtschaftlicher Produktionsmittel

5. Commerce extérieur

- 1 Importations et exportations totales, pays de provenance resp. de destination
- 2 Importations et exportations de produits agricoles
- 3 Importations de produits agricoles, d'après les principaux pays de provenance
- 4 Exportations de produits agricoles, d'après les principaux pays de destination
- 5 Indices du commerce extérieur
- 6 Importations d'agents de la production agricole

5. Aussenhandel 5. Commerce extérieur

Im Jahre 2007 führte die Schweiz Güter im Wert von 193 Milliarden Franken (Vorjahr: 177 Milliarden Franken) ein und im Wert von 206 (Vorjahr: 185) Milliarden Franken aus. Bezogen je Person der ortanwesenden Bevölkerung ergeben sich Warenströme im Betrag von 25'200 Franken zur Schweiz und von 26'900 Franken aus der Schweiz.

Die 25 Mitgliedsländer der Europäischen Union vereinigten den Löwenanteil des Schweizerischen Aussenhandels auf sich. Wertmässig stammten rund 79% der in die Schweiz eingeführten Güter aus einem EU-Land und 62% der Gesamtausfuhren gelangten in ein solches. Deutschland erwies sich auch im Berichtsjahr mit sehr grossem Abstand als wichtigster Handelspartner. Mit Anteilen von knapp 33% an der Einfuhr und rund 20% an der schweizerischen Gesamtausfuhr übertraf es das nächstfolgende Italien (Einfuhranteil rund 11% und Ausfuhranteil rund 9%) deutlich.

En 2006, la Suisse a importé des marchandises pour une valeur de 193 milliards de francs (contre 177 milliards en 2006) et en a exporté pour 206 milliards de francs (contre 185 milliards en 2006). En rapportant ces volumes à la population résidente moyenne, il en résulte un flux de marchandises de 25'200 francs à l'importation et de 26'900 francs à l'exportation par habitant.

Les 25 pays membres de l'Union européenne se sont taillés la part du lion du commerce extérieur de la Suisse. En termes de valeur, 79% des marchandises importées en Suisse provenaient d'un pays de l'UE et 62% des produits exportés y étaient destinés. Pendant l'année de référence, l'Allemagne a confirmé sa position de premier partenaire commercial. Avec des parts de 33% des importations et de 20% des exportations totales, l'Allemagne devançait de loin l'Italie, le deuxième partenaire commercial de la Suisse (11% des importations et 9% des exportations).

Ein- und Ausfuhr von Nahrungs- und Genussmitteln, Index 1997 = 100

Importations et exportations de denrées alimentaires, de boissons et de tabacs, Indice 1997 = 100

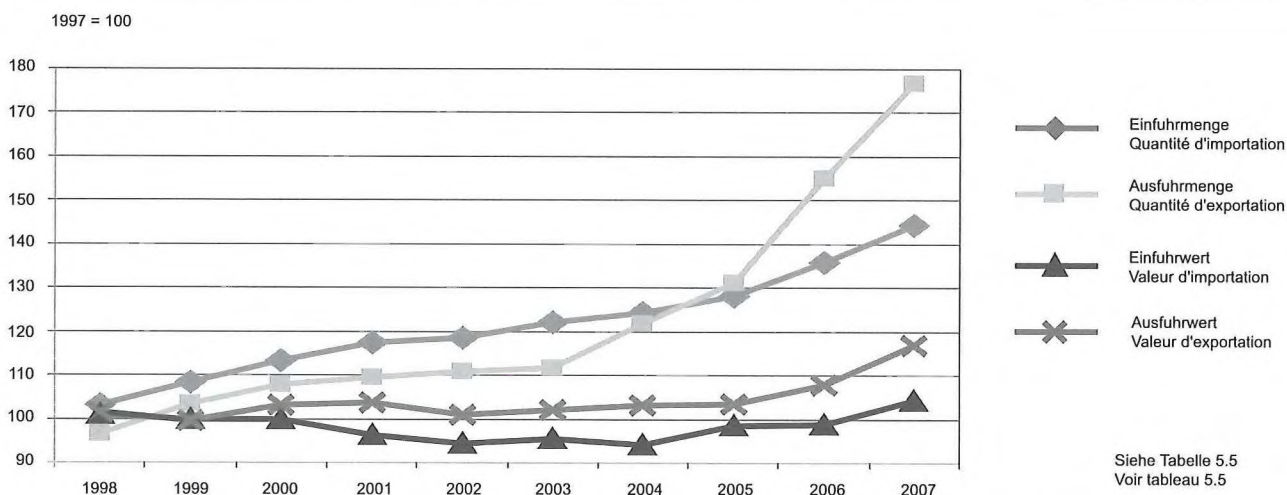

Mit 8,9 Milliarden Franken Einfuhr und 2,5 Milliarden Franken Ausfuhr erreichten die landwirtschaftlichen Erzeugnisse Anteile von 4,6% an der Einfuhr und von 1,2% an der Ausfuhr. Wein, geniessbare Früchte, Fleisch und Gemüse standen wertmässig an der Spitze der Einfuhren. Die grösste Tonnage erreichten Weizen (43 kg pro Kopf der ortsanwesenden Bevölkerung) sowie Rüben- und Rohrzucker (41 kg pro Kopf). Kaffee (23% der Ausfuhren) sowie Käse und Quark (22% der Ausfuhren) steuerten am meisten zum Ausfuhrwert bei. Darauf folgten mit grossem Abstand Futterzubereitungen, Wein und Traubenmost, Rohholz sowie Gemüse- und Fruchtzubereitungen.

La part des produits agricoles importés s'est élevée à 8,9 milliards de francs (soit 4,6% des importations), celles des produits agricoles exportés à 2,5 milliards de francs (soit 1,2% des exportations). En termes de valeur, le vin, les fruits comestibles, la viande et les légumes figuraient en tête des produits importés. En quantités rapportées à la population résidente moyenne, le blé (43 kg par habitant), ainsi que le sucre de betterave et de canne (41 kg par habitant) représentent les tonnages les plus importants. Quant aux principaux produits exportés, il s'agissait du café (23% des exportations), du fromage et du séré (22% des exportations). Ils devançaient largement les préparations fourragères, le vin, le moût de raisin, les bois bruts, ainsi que les préparations à base de légumes et de fruits.

5. Aussenhandel
5. Commerce extérieur

5.1 Gesamteinfuhr und -ausfuhr ¹, Herkunfts- und Bestimmungsländer
5.1 Importations et exportations totales ¹, pays de provenance resp. de destination

In Millionen Franken - En millions de francs

Länder, Erzeugnisse	Einfuhr - Importations					Ausfuhr - Exportations					Pays, produits
	2003	2004	2005	2006	2007	2003	2004	2005	2006	2007	
Deutschland	42 738	46 342	49 732	56 181	62 916	29 224	30 922	31 692	36 396	41 920	Allemagne
Frankreich	15 298	15 107	15 805	17 706	18 329	12 417	13 512	14 136	15 854	17 216	France
Italien	14 076	15 848	16 530	18 705	20 845	12 783	13 712	14 816	16 331	17 973	Italie
Niederlande	6 556	6 990	7 552	8 322	8 832	4 485	4 463	5 548	6 077	6 226	Pays-Bas
Belgien	4 031	4 250	4 794	5 629	5 912	2 758	2 856	2 933	3 238	3 922	Belgique
Luxemburg	217	266	284	375	419	198	388	577	360	319	Luxembourg
Österreich	5 663	6 086	7 220	7 612	8 092	4 661	4 901	5 169	5 848	6 316	Autriche
Ver. Königreich	5 609	5 842	6 951	6 943	8 047	6 768	7 677	8 803	8 954	10 529	Royaume-Uni
Dänemark	1 076	1 121	1 065	1 088	1 136	1 026	1 036	1 128	1 368	1 332	Danemark
Schweden	1 675	1 676	1 485	1 770	1 696	1 629	1 651	1 606	1 769	1 901	Suède
Portugal	484	491	472	515	508	872	868	925	994	1 088	Portugal
Finnland	833	866	848	1 196	1 169	747	766	844	1 006	1 028	Finlande
Slowenien	176	224	206	207	247	297	298	309	353	399	Slovénie
Irland	4 796	4 693	5 652	4 665	6 036	869	950	907	907	1 002	Irlande
Spanien	3 194	3 440	3 980	4 063	4 143	4 904	5 976	6 595	6 973	7 574	Espagne
Griechenland	155	157	250	316	226	1 101	1 186	1 157	1 305	1 613	Grèce
Polen	515	665	818	940	1 063	1 144	1 346	1 420	1 741	2 166	Pologne
Tschechien	893	986	1 093	1 396	1 708	1 042	1 152	1 276	1 450	1 823	Tchèque
Slowakei	309	302	337	438	586	286	296	339	405	544	Slovaquie
Ungarn	718	773	770	775	1 099	850	885	968	1 007	1 210	Hongrie
Bulgarien	62	66	88	127	113	182	287	233	318	297	Bulgarie
Rumänien	143	179	245	209	251	326	467	595	821	732	Roumanie
Zypern	3	5	4	10	11	81	100	67	75	83	Chypre
Malta	5	5	9	10	29	78	86	73	90	76	Malte
Estland	33	34	36	58	71	44	51	70	87	97	Estonie
Lettland	8	12	40	22	23	104	124	130	165	231	Lettonie
Litauen	28	46	50	43	52	95	96	108	128	178	Lituanie
EU15	106 400	113 175	122 618	135 084	148 304	84 439	90 863	96 836	107 379	119 959	EU15
EU25	109 088	116 225	125 981	138 983	153 190	88 465	95 298	101 597	112 880	126 764	EU25
EU27	109 293	116 470	126 314	139 318	153 554	88 974	96 052	102 424	114 020	127 792	EU27
Norwegen	245	284	301	343	407	509	532	598	711	836	Norvège
Island	57	58	37	107	68	35	38	61	49	40	Islande
übriges Europa	1 820	1 784	1 866	2 859	2 808	3 565	4 114	4 574	5 758	7 045	Autres pays europ.
Europa	111 415	118 596	128 518	142 627	156 837	93 083	100 737	107 657	120 538	135 714	Europe
Afrika	2 466	2 936	3 630	4 712	3 692	2 027	2 260	2 240	2 776	3 152	Afrique
Asien	10 983	12 249	13 868	15 494	17 332	23 822	26 308	27 432	31 913	36 349	Asie
Amerika	9 869	9 940	11 269	14 039	15 063	20 994	21 971	23 990	28 132	28 793	Amérique
Ozeanien	255	276	260	276	292	1 231	1 480	1 674	1 858	2 244	Océanie
Total	134 987	143 996	157 544	177 148	193 216	141 158	152 757	162 991	185 216	206 252	Total
davon landwirtsch. Erzeugnisse											dont produits agricoles
- pflanzliche	5 296	5 244	5 445	5 934	6 674	851	973	1 081	1 260	1 700	- végétales
- tierische	1 756	1 799	1 827	1 971	2 238	668	706	701	750	826	- animales
Total	7 052	7 043	7 272	7 905	8 912	1 519	1 679	1 782	2 010	2 526	Total
in % des Gesamttotal	5.2	4.9	4.6	4.5	4.6	1.1	1.1	1.1	1.1	1.2	en % du total général

¹ Inbegriffen Lohnveredlungs- und Retourwarenverkehr sowie Stromhandel

¹ Y compris des marchandises de perfectionnement à façon, des marchandises en retour et du commerce d'électricité

5. Aussenhandel
5. Commerce extérieur

5.2 Ein- und Ausfuhr von landwirtschaftlichen Erzeugnissen ¹, 2007
5.2 Importations et exportations de produits agricoles ¹, 2007

Tarif-Nr. Kapitel-Nr. No. du tarif resp. du chapitre	Produkte	Einfuhr - Importations		Ausfuhr - Exportations		Produits
		Menge Quantité	Wert in Valeur en 1000 Fr.	Menge Quantité	Wert in Valeur en 1000 Fr.	
	Lebende Tiere:	Stück Pièce		Stück Pièce		Animaux de l'espèce:
101	Pferde, Esel, Maultiere	2 926	28 954	2 002	12 795	Chevaux, ânes, mulets
102	Rindvieh	3 422	6 959	4 453	11 339	Bovins
103	Schweine	1 010	383	48	2	Porcs
104	Schafe und Ziegen	265	105	500	150	Moutons et chèvres
105	Hausgeflügel	1 880 947	3 067	85 211	67	Volailles de basse-cour
106	Andere Tiere	21 021	18 751	414	2 071	Autres animaux
1	Total lebende Tiere	1 909 591	58 218	92 628	26 424	Total animaux vivants
	Fleisch:	Tonnen		Tonnes		Viande:
201	Fleisch von Rindvieh, frisch	10 846	116 783	24	319	Viandes de bovins, fraîches
202	Fleisch von Rindvieh, gefroren	4 228	23 411	-	-	Viandes de bovins, congelées
203	Schweinefleisch	7 220	28 407	163	1 210	Viandes de porcs
204	Schaf- und Ziegenfleisch	6 273	100 518	0	0	Viandes de moutons
205	Pferdefleisch	4 871	50 517	0	1	Viandes de chevaux
206	Schlachtnebenprodukte	20 453	18 024	13 430	3 997	Abats comestibles
207	Fleisch von Hausgeflügel	44 534	215 459	104	108	Viandes des volailles de basse-cour
208	Anderes Fleisch	7 149	91 958	31	686	Autres viandes
209	Schweinespeck	74	259	293	226	Lard
210	Fleisch gesalzen, getrocknet	2 675	50 639	1 386	30 345	Viandes salées, séchées
2	Total Fleisch	108 323	695 975	15 432	36 892	Total viandes
301	Fische, lebend	635	8 143	1	22	Poissons vivants
302	Fische ganz, ohne Filets, frisch	8 696	94 863	16	132	Poissons frais, sans les filets
303	Fische ganz, ohne Filets, gefroren	3 059	19 459	44	432	Poissons congelés, sans les filets
304	Filets und anderes Fischfleisch	16 331	202 542	47	432	Filets et autre chair de poissons
305	Fische, getrocknet, gesalzen, geräuchert	3 020	57 490	69	4 088	Poissons salés, séchés, fumés
306	Krebstiere	5 529	78 575	3	69	Crustacés
307	Weichtiere	4 349	34 335	1	100	Mollusques
3	Total Fisch, Krebs- und Weichtiere	41 620	495 407	180	5 275	Total poissons, crustacés, mollusques
401	Milch und Rahm	24 454	24 373	3 873	12 743	Lait et crème de lait
402	Milch und Rahm, eingedickt oder gesüsst	2 241	10 894	8 559	42 088	Lait et crème de lait, concentr. ou sucré
403	Joghurt, Buttermilch, Kefir usw.	7 351	15 341	9 439	22 881	Yaourt, babeurre, képhir, etc.
404	Molke, andere Erzeugnisse aus nat. Milchbestandteilen	7 915	23 231	64 241	28 767	Lactosérum, autres produits consist. en compos. du lait
405	Butter	6 909	39 284	12	114	Beurre
406	Käse und Quark	37 329	340 791	54 321	548 681	Fromages, caillebotte
407	Eier in der Schale	32 329	62 526	5	22	Oeufs en coquille
408	Eier ohne Schale, Eigelb	7 796	28 521	28	237	Oeufs sans coquilles, jaunes d'oeufs
409	Natürlicher Honig	7 058	26 092	537	4 178	Miel naturel
410	Geniessbare Waren tierischen Ursprungs	14	474	15	137	Produits comestibles d'origine animale
4	Total Milch, Eier, Honig	133 397	571 527	141 031	659 848	Total lait, oeufs, miel
504	Därme, Blasen und Magen	10 229	42 692	1 940	7 632	Boyaux, vessies et estomacs
511	Andere Waren tierischen Ursprungs	5 927	16 284	25 687	11 451	Autres produits d'origine animale
5	Total andere Waren tierischen Ursprungs	16 156	58 976	27 627	19 083	Total autres produits d'origine animale
601	Zwiebeln, Knollen usw.	14 649	102 580	145	994	Bulbes, oignons, etc.
602	Andere lebende Pflanzen	109 780	265 494	645	2 843	Autres plantes vivantes
603	Blüten und Blütenknospen	14 896	212 862	32	436	Fleurs, boutons de fleurs
604	Blätter, Zweige, usw.	9 306	47 123	846	128	Feuillages
6	Total Pflanzen und Pflanzenteile	148 630	628 059	1 668	4 400	Total plantes et parties de plantes
701	Kartoffeln	47 512	36 543	1 877	1 295	Pommes de terre
702	Tomaten	38 964	85 223	31	62	Tomates
703	Speisezwiebeln, Knoblauch	13 198	30 873	71	117	Oignons, ails
704	Kohlgewächse	23 511	44 165	73	151	Choux
705	Salate und Zichorien	41 849	83 652	74	191	Salades et chicorées

¹ Siehe am Schluss der Tabelle

¹ Voir à la fin du tableau

5. Aussenhandel
5. Commerce extérieur

5.2 Ein- und Ausfuhr von landwirtschaftlichen Erzeugnissen¹, 2007
5.2 Importations et exportations de produits agricoles¹, 2007

Fortsetzung
Suite

Tarif-Nr. Kapitel-Nr. No. du tarif resp. du chapitre	Produkte	Einfuhr - Importations		Ausfuhr - Exportations		Produits
		Menge Quantité t	Wert in Valeur en 1000 Fr.	Menge Quantité t	Wert in Valeur en 1000 Fr.	
706	Karotten, Randen, usw.	10 982	11 101	35	39	Carottes, scorsonères, etc.
707	Gurken und Cornichons	14 080	23 847	8	17	Concombres et cornichons
708	Hülsenfrüchte	3 462	14 331	9	28	Légumes à cosse
709	Andere Gemüse	71 431	236 657	104	566	Autres légumes
710	Gemüse gefroren	13 612	33 686	274	609	Légumes congelés
711	Gemüse vorkonserviert	1 444	4 089	0	14	Légumes conservés provisoirement
712	Gemüse getrocknet	3 402	43 140	107	2 186	Légumes secs
713	Trockene Hülsenfrüchte	13 105	11 881	53	157	Légumes à cosse secs
714	Wurzeln von Maniok usw.	4 125	3 226	-	-	Racines de manioc etc.
7	Total Gemüse	300 678	662 415	2 716	5 431	Total légumes
801	Kokosnüsse, Paranüsse und Acajounüsse	2 652	9 351	40	154	Noix de coco, noix du Brésil et de cajou
802	Andere Schalenfrüchte	26 018	205 904	444	3 611	Autres noix à coques
803	Bananen	78 234	112 122	8	32	Bananes
804	Datteln, Feigen, usw.	32 872	92 309	219	825	Dattes, figues, etc.
805	Zitrusfrüchte	131 923	176 532	303	448	Agrumes
806	Weintrauben	37 682	89 234	336	815	Raisins
807	Melonen und Papayafrüchte	37 280	58 398	94	172	Melons et papayes
808	Aepfel, Birnen und Quitten	15 835	24 000	3 035	3 504	Pommes, poires, coings
809	Steinobst	39 557	90 600	248	647	Fruits à noyau
810	Andere Früchte	27 440	101 396	81	287	Autres fruits
811	Früchte, gefroren	22 636	61 773	510	1 638	Fruits, congelés
812	Früchte, vorkonserviert	231	431	0	0	Fruits, conservés provisoirement
813	Früchte, getrocknet	3 401	19 413	123	567	Fruits, séchés
814	Schalen von Zitrusfrüchten oder Melonen	614	490	26	158	Ecorces d'agrumes ou de Melons
8	Total geniessbare Früchte	456 372	1 041 953	5 467	12 859	Total fruits mangeables
901	Kaffee	103 694	391 651	18 563	570 350	Café
902	Tee	2 445	22 613	723	3 118	Thé
904	Pfeffer	2 289	13 451	120	3 463	Poivre
905	Vanille	52	3 054	6	426	Vanille
906	Zimt	206	1 357	4	41	Cannelle
907	Gewürznelken	32	289	0	10	Girofles
908	Muskatnüsse	199	2 345	55	551	Noix muscades
909	Anis-, Sternanisfrüchte, usw.	790	4 078	11	84	Graines d'anis, etc.
910	Andere Gewürze	1 734	17 140	204	5 503	Autres épices
9	Total Kaffee, Tee, Gewürze	111 442	455 978	19 685	583 547	Total café, thé, épices
1001	Weizen	332 775	124 777	197	183	Froment
1002	Roggen	4 776	2 635	48	63	Seigle
1003	Gerste	82 751	23 615	89	50	Orge
1004	Hafer	55 630	20 624	1	1	Avoine
1005	Mais	162 271	64 924	73	250	Maïs de semence
1006	Reis	118 426	71 652	1 698	1 060	Riz
1007	Körnersorghum	11 154	4 522	-	-	Sorgho à grains
1008	Anderes Getreide	4 118	4 226	17	43	Autres céréales
10	Total Getreide	771 901	316 975	2 122	1 650	Total céréales
1101	Mehl von Weizen	2 340	1 429	113	189	Farines de froment
1102	Mehl von anderen Getreiden	713	987	380	987	Farines d'autres céréales
1103	Grütze und Griess	1 614	1 241	40	128	Gruaux et semoules
1104	Getreide, anders bearbeitet	9 185	6 509	1 470	3 134	Céréales, façonnées
1105	Kartoffelmehl, -griess,- flocken	520	1 404	28	99	Farines de pommes de terre différé.
1106	Mehl und Griess von Hülsenfrüchten	358	3 485	184	544	Farines et semoules de légumes à cosse
1107	Malz	67 075	34 701	47	97	Malt
1108	Stärke, Inulin	39 780	31 318	115	338	Amidons, inuline
1109	Kleber von Weizen	3 382	5 626	78	419	Gluten et farine de gluten
11	Total Müllereierzeugnisse	124 967	86 701	2 453	5 936	Total produits de la minoterie

¹ Siehe am Schluss der Tabelle

¹ Voir à la fin du tableau

5. Aussenhandel
5. Commerce extérieur

5.2 Ein- und Ausfuhr von landwirtschaftlichen Erzeugnissen¹, 2007
5.2 Importations et exportations de produits agricoles¹, 2007

Fortsetzung
Suite

Tarif-Nr. Kapitel-Nr. No. du tarif resp. du chapitre	Produkte	Einfuhr - Importations		Ausfuhr - Exportations		Produits
		Menge Quantité t	Wert in Valeur en 1000 Fr.	Menge Quantité t	Wert in Valeur en 1000 Fr.	
1201	Sojabohnen	38 149	20 011	381	567	Fèves de soja
1202	Erdnüsse	3 377	7 462	54	61	Arachides
1203	Kopra	0	0	-	-	Coprah
1204	Leinsamen	5 741	3 923	20	43	Graines de lin
1205	Raps- oder Rübensamen	14 247	9 050	6	115	Graines de navette ou de colza
1206	Sonnenblumensamen	14 372	11 927	135	224	Graines de tournesol
1207	Andere Oelsaaten und ölhaltige Früchte	5 037	9 709	183	509	Autres graines et fruits oléagineux
1208	Mehl von Oelsaaten oder öhalt. Früchten	286	328	44	129	Farines de graines et fruits oléagineux
1209	Sämereien	6 637	44 038	307	4 222	Semences
1210	Hopfen	129	1 586	37	401	Houblon
1211	Pflanzen zu Kosmetik, Pharmazeutik, usw.	5 303	42 476	190	2 493	Plantes pour la parfumerie, la pharmacie, etc.
1212	Andere geniessbare pflanzliche Waren	21 416	12 545	34	116	Autres produits végétaux comestibles
1213	Stroh, Spreu	246 261	41 663	848	401	Pailles et balles
1214	Heu, Runkeln zum Füttern	108 669	26 887	4 034	3 251	Foin, betteraves fourrages, ect.
12	Total Samen, Früchte, Stroh, Futter	469 622	231 604	6 273	12 531	Total graines, fruits, paille, fourrages
1302	Pflanzensäfte	7 229	72 834	4 754	84 116	Sucs végétaux
1501	Schweineschmalz und Geflügelfett	2 402	2 301	0	0	Saindoux, graisses de volailles
1502	Fette von Rindvieh, Schafen und Ziegen	6 994	5 582	0	0	Graisses de bovins, de moutons, de chèvres
1503	Schmalz-, Oleostearin, usw.	55	87	0	7	Stéarine
1504	Fette und Oele von Fischen	1 765	16 729	427	9 267	Graisses et huiles pisciscales
ex. 1516	Tierische Fette, Oele, gehärtet	44	1 888	66	2 672	Graisses et huiles animale, hydrogénées
	Total Fette und Oele tier. Ursprungs	11 260	26 587	493	11 946	Total graisses et huiles d'origine animale
1507	Sojaöl	3 431	3 630	140	361	Huile de soja
1508	Erdnussöl	3 964	7 985	33	133	Huile d'arachide
1509	Olivenöl	12 289	91 398	90	576	Huile d'olive
1510	Andere ausschl. aus Oliven gewonn. Oele	29	148	0	0	Autres h. obt. exclus. à partir d'olives
1511	Palmöl	28 148	29 245	15	43	Huile de palme
1512	Sonnenblumenöl	45 541	52 530	1 580	4 293	Huile de tournesol
1513	Kokosöl	11 368	15 421	16	24	Huile de coco
1514	Raps-, Rüb- oder Senföl	5 128	6 348	495	1 273	Huile de nav., de colza, de mout.
1515	Andere pflanzliche Fette und Oele	9 977	46 125	786	9 492	Autres graisses et huiles végétales
ex. 1516	Pflanzliche Fette und Oele gehärtet	2 970	9 759	356	979	Graisses et huiles végétales hydrogénées
1517	Margarine und Speisefette	3 860	13 612	1 162	33 279	Margarine
1518	Fette und Öle, gekocht, oxidiert, usw.	5 481	6 545	2 233	747	Graisses et huiles cuites, oxydées, etc.
1522	Rückstände von Fettstoffen	85	66	-	-	Résidus
	Total Fette und Oele vorw. pfl. Ursprungs	132 272	282 813	6 905	51 200	Total graisses, huiles, végétales
15	Total Fette und Oele	143 532	309 400	7 399	63 146	Total graisses et huiles
1601	Würste	3 348	55 233	91	1 221	Saucisses
1602	Fleischkonserven, usw.	7 666	65 798	170	1 808	Conserves de viande, etc.
1603	Fleischextrakte und -säfte	421	5 127	56	751	Extraits et jus de viande
1604	Fischzubereitungen, -konserven, Kaviar	17 247	136 458	34	2 061	Préparations, conserves de poissons, caviar
1605	Krebs-, Weich- u. Muscheltiere	4 636	56 016	48	1 492	Crustacés, mollusques
16	Total Würste, Fleisch-, Fischkonserven	33 316	318 633	399	7 334	Total saucisses, conserves de viandes, de poissons
1701	Rüben- und Rohrzucker	313 370	183 735	2 422	4 945	Sucre de betterave et de canne
1702	Andere Zucker und Zuckersirupe	75 280	86 348	928	5 034	Autres sucres, sirops
1703	Melassen	1 573	687	17	146	Mélasse
17	Total Zucker und Zuckerwaren	390 222	270 770	3 366	10 125	Total sucres et sucreries
1801	Kakaobohnen und -bruch	38 474	119 662	174	767	Cacao en fèves et brisures
1802	Kakaoschalen und -abfälle	1 784	239	1	0	Coques, déchets de cacao
18	Total Kakao	40 258	119 901	175	767	Total cacao

¹ Siehe am Schluss der Tabelle

¹ Voir à la fin du tableau

5. Aussenhandel
5. Commerce extérieur

5.2 Ein- und Ausfuhr von landwirtschaftlichen Erzeugnissen¹, 2007
5.2 Importations et exportations de produits agricoles¹, 2007

Schluss
Fin

Tarif-Nr. Kapitel-Nr. No. du tarif resp. du chapitre	Produkte	Einfuhr - Importations		Ausfuhr - Exportations		Produits
		Menge Quantité t	Wert in Valeur en 1000 Fr.	Menge Quantité t	Wert in Valeur en 1000 Fr.	
2001	Gemüse und Früchte in Essig Zubereitung ohne Essig:	13 174	38 221	46 851	25 152	Légumes, fruits, prép. au vinaigre préparations sans vinaigre:
2002	- Tomaten	49 173	65 162	2 356	11 613	- Tomates
2003	- Pilze	4 813	17 378	16	342	- Champignons
2004	- Andere Gemüse, gefroren	3 789	10 028	282	856	- Autres légumes, congelés
2005	- Andere Gemüse, nicht gefroren	24 352	86 333	1 846	6 847	- Autres légumes, non congelés
2006	Früchte mit Zucker konserviert	855	4 447	132	776	Fruits confits au sucre
2007	Konfitüren, Fruchtmus, usw.	5 968	22 988	10 042	38 595	Confitures, purées de fruits, etc.
2008	Früchte in anderer Weise zubereitet	36 193	117 409	5 180	24 433	Fruits, autrement préparés
2009	Früchte-, Gemüsesäfte	t 66 708 hl 82 284	162 429 6 164	175 821 32 333	130 267 4 218	Jus de fruits, -de légumes Jus de fruits, -de légumes
20	Total Gemüse-, Fruchtzubereitung	t 213 253 hl 82 284	530 559	245 760 32 333	243 098	Total préparations de légumes, -de fruits do.
2204	Wein und Traubenmost (Sauser)	1 874 958	1 202 233	19 769	183 361	Vins et moûts de raisin (Sauser)
2206	Andere gegorene Getränke (z.B. Apfelw.)	hl 40 719	11 881	1 410	391	Autres boissons fermentées (p.e. cidre)
2207	Ethylalkohol	hl 362 904	31 960	3 914	1 283	Alcool éthylique
22	Total Getränke und alkohol. Flüssigkeiten	t 227 858 hl 2 278 581	1 246 074	2 509 25 093	185 035	Total boissons et liquides alcooliques
2301	Fleisch- und Fischmehl	6 561	8 610	5 192	192	Farine de viande, -de poissons
2302	Kleie	660	553	40	111	Sons
	Rückstände aus der					Résidus
2303	- Zucker und Stärkefabrikation	79 317	49 591	1 453	385	- d'amidonnerie et déchets de sucre
2304	- Gewinnung von Sojaöl	232 421	92 640	235	106	- de l'extraction de l'huile de soja
2305	- Gewinnung von Erdnussöl	1	1	-	-	- de l'extr. de l'huile d'arachide
2306	- Gewinnung anderer Öle	18 751	5 291	3 089	1 154	- de l'extr. de gr. ou d'h. végétales
2307	Weinhefe, Weinstein	2	1	15	18	Lies de vin, tartre brut
2308	Andere Tierfutter pflanzlicher Art	21 498	5 743	70	383	Autres prod. végét. pour l'affouragement
2309	Backfutter und anderes zubereitetes Futter	103 444	236 159	83 349	259 513	Biscuits et autres préparations fourragères
23	Total Futterwaren	462 655	398 589	93 443	261 863	Total fourrages, etc.
2401	Tabak, roh und Tabakabfälle	36 445	247 581	5 557	42 225	Tabacs bruts, déchets
4101	Rohe Häute und Felle von Rindvieh und Einhufern	11	84	14 257	56 492	Peaux brutes de bovins, d'équidés
4102	Rohe Häute und Felle von Schafen	93	271	981	1 342	Peaux brutes d'ovins
4103	Andere rohe Häute und Felle	4	384	51	661	Autres peaux brutes
41	Total rohe Häute und Felle	108	739	15 289	58 495	Total peaux brutes
4401	Brennholz, Holzabfälle	545 975	45 899	590 420	23 327	Bois de chauffage
4402	Holzkohle	11 785	9 382	178	194	Charbon de bois
4403	Rohholz	220 825	32 764	1 236 449	171 005	Bois bruts
44	Total Brennholz, Holzkohle, Rohholz	778 585	88 046	1 827 048	194 527	Total bois de chauffage, -bruts, charbon de bois
4501	Naturkork	163	724	1	14	Liège
5101	Schafwolle	925	3 643	589	681	Laine en vrac
5301	Flachs (Leinen), roh, -abfälle	354	607	10	86	Lin brut, déchets
5302	Hanf, roh, -abfälle	209	127	15	291	Chanvre brut, déchets
53	Total Flachs, Hanf	563	734	25	377	Total lin, chanvre
	Gesamttotal	Stk. 1 909 591 t 5 018 219 hl 2 360 865	8 912 013	92 628 2 430 968 57 426	2 525 679	Total général

¹ Landw. Erzeugnisse gemäss Umschreibung im Anhang II des Römer Vertrages (EG). Inbegriffen Lohnveredlungs- und Retourwarenverkehr sowie Stromhandel

¹ Produits agricoles selon définition dans l'annexe II du traité de Rome (CE). Y compris des marchandises de perfectionnement à façon, des marchandises en retour et du commerce d'électricité

5. Aussenhandel
5. Commerce extérieur

5.3 Einfuhr landwirtschaftlicher Produkte ¹ nach Hauptherkunftsländern
5.3 Importations de produits agricoles ¹, d'après les principaux pays de provenance

Herkunftsländer	Mengen in Tonnen (Wein in Hektolitern)		Wert in 1000 Franken		Pays de provenance
	Quantités en tonnes (vin en hectolitres)		Valeur en 1000 francs		
	2006	2007	2006	2007	
Weizen - Froment (1001)					
Deutschland	44 064	75 918	10 663	25 740	Allemagne
Frankreich	54 869	76 506	15 727	25 979	France
Kanada	112 981	109 669	36 106	40 365	Canada
Übrige	45 327	70 682	14 820	32 693	Autres pays
Gesamteinfuhr	257 241	332 775	77 316	124 777	Importations totales
Gerste - Orge (1003)					
Deutschland	17 074	30 529	3 601	8 805	Allemagne
Frankreich	31 060	43 372	6 365	11 785	France
Übrige	6 881	8 850	1 726	3 025	Autres pays
Gesamteinfuhr	55 015	82 751	11 692	23 615	Importations totales
Hafer - Avoine (1004)					
Deutschland	22 266	12 834	6 408	4 922	Allemagne
Finnland	22 152	31 199	5 883	10 790	Finlande
Übrige	10 558	11 597	2 645	4 911	Autres pays
Gesamteinfuhr	54 976	55 630	14 936	20 623	Importations totales
Mais - Maïs (1005)					
Deutschland	25 032	33 246	9 171	13 039	Allemagne
Frankreich	15 619	101 041	9 428	40 741	France
Ungarn	4 970	12 883	1 548	4 437	Hongrie
Übrige	10 682	15 101	4 710	6 707	Autres pays
Gesamteinfuhr	56 303	162 271	24 857	64 924	Importations totales
Sojabohnen - Fèves de soja (1201)					
Italien	3 562	5 061	2 307	3 407	Italie
Brasilien	28 047	25 851	10 794	11 954	Brésil
Übrige	12 198	7 237	6 410	4 650	Autres pays
Gesamteinfuhr	43 807	38 149	19 511	20 011	Importations totales
Zucker - Sucre (1701)					
Deutschland	135 953	110 366	75 032	66 082	Allemagne
Frankreich	131 579	37 257	66 509	24 410	France
Brasilien	954	84 416	745	43 692	Brésil
Übrige	11 342	81 331	10 474	49 551	Autres pays
Gesamteinfuhr	279 828	313 370	152 760	183 735	Importations totales
Gemüse, frisch, gekühlt - Légumes frais réfrigérés (702/709 ohne Setzzwiebeln - sans petits oignons à planter)					
Frankreich	49 377	50 376	110 137	121 030	France
Italien	51 390	53 894	119 582	116 669	Italie
Niederlande	24 793	22 597	55 027	53 368	Pays-bas
Spanien	51 295	41 698	103 161	88 362	Espagne
Übrige	46 892	48 783	130 970	150 145	Autres pays
Gesamteinfuhr	223 747	217 348	518 877	529 574	Importations totales
Kern- und Steinobst, Beeren, frisch - Fruits, etc., frais (808/810)					
Frankreich	23 372	15 860	68 872	54 915	France
Italien	33 447	30 910	68 608	65 719	Italie
Spanien	11 057	11 155	27 799	32 642	Espagne
Übrige	25 708	24 907	58 275	62 720	Autres pays
Gesamteinfuhr	93 584	82 832	223 554	215 996	Importations totales
Südfrüchte ² - Fruits du Midi ² (803/806)					
Frankreich	23 108	22 407	39 815	44 144	France
Italien	46 933	47 434	78 169	83 081	Italie
Spanien	68 864	70 089	81 929	92 937	Espagne
Costa Rica	33 089	35 969	48 127	51 966	Costa Rica
Übrige	97 935	104 810	175 556	198 068	Autres pays
Gesamteinfuhr	269 929	280 709	423 596	470 196	Importations totales

5. Aussenhandel 5. Commerce extérieur

5.3 Einfuhr landwirtschaftlicher Produkte ¹ nach Hauptherkunftsländern 5.3 Importations de produits agricoles ¹, d'après les principaux pays de provenance

Schluss
Fin

Herkunftsländer	Mengen in Tonnen (Wein in Hektolitern) Quantités en tonnes (vin en hectolitres)		Wert in 1000 Franken Valeur en 1000 francs		Pays de provenance
	2006	2007	2006	2007	
Rind-, Kalb-, Schweine-, Schaf-, Pferde- und Ziegenfleisch Viande d'animaux de boucherie (201/206)					
Deutschland	21 990	23 677	37 746	47 403	Allemagne
Österreich	2 465	2 471	10 122	11 363	Autriche
USA	2 633	818	35 521	17 403	USA
Brasilien	9 463	7 080	77 007	65 216	Brésil
Australien	3 181	3 094	47 703	46 380	Australie
Neuseeland	2 403	2 610	42 825	46 150	Nouvelle-Zélande
Übrige	8 914	14 140	70 062	103 745	Autres pays
Gesamteinfuhr	51 049	53 890	320 986	337 660	Importations totales
Geflügelfleisch - Volaille (207)					
Deutschland	6 758	9 398	27 812	41 501	Allemagne
Frankreich	5 693	5 672	49 575	54 960	France
Ungarn	3 361	4 330	21 130	32 123	Hongrie
Brasilien	13 026	15 323	40 356	54 955	Brésil
Übrige	10 048	9 811	25 215	31 920	Autres pays
Gesamteinfuhr	38 886	44 534	164 088	215 459	Importations totales
Eier in der Schale - Oeufs en coquille (407)					
Deutschland	10 110	11 477	14 608	18 944	Allemagne
Frankreich	6 304	6 412	13 834	16 388	France
Niederlande	8 517	11 004	13 366	21 193	Pays-bas
Bulgarien	3 034	2 798	3 920	4 123	Bulgarie
Übrige	948	638	1 333	1 877	Autres pays
Gesamteinfuhr	28 913	32 329	47 061	62 525	Importations totales
Fische, frisch oder gekühlt - Poissons, frais ou réfrigérés (302/304)					
Frankreich	3 079	3 325	37 542	42 717	France
Niederlande	2 542	4 081	36 147	62 653	Pays-Bas
Dänemark	3 139	2 816	39 494	35 743	Danemark
Norwegen	3 067	2 739	28 773	23 204	Norvège
Vietnam	3 436	3 850	19 163	21 912	Viêt-Nam
Übrige	12 843	11 275	145 648	130 634	Autres pays
Gesamteinfuhr	28 106	28 086	306 767	316 863	Importations totales
Käse - Fromages (406)					
Deutschland	3 679	5 192	25 176	36 628	Allemagne
Frankreich	10 796	11 403	114 972	128 815	France
Italien	15 652	16 831	133 615	144 454	Italie
Niederlande	546	829	4 131	6 409	Pays-Bas
Dänemark	1 068	1 225	7 113	8 292	Danemark
Übrige	1 619	1 849	14 131	16 193	Autres pays
Gesamteinfuhr	33 360	37 329	299 138	340 791	Importations totales
Fasswein - Vin en fûts (2204.2911/2942)					
Frankreich	335 641	308 021	58 836	50 396	France
Italien	302 949	276 991	40 237	39 482	Italie
Spanien	155 039	134 421	12 346	10 985	Espagne
Übrige	131 624	155 940	21 515	24 499	Autres pays
Gesamteinfuhr	925 253	875 373	132 934	125 362	Importations totales
Naturwein in Flaschen - Vins naturels en bouteilles (2204.2121/2149)					
Italien	256 549	286 885	239 428	283 561	Italie
Spanien	164 822	182 300	113 119	136 083	Espagne
Übrige	319 320	353 573	364 385	434 654	Autres pays
Gesamteinfuhr	740 691	822 758	716 932	854 298	Importations totales

¹ Inbegriffen Lohnveredlungs- und Retourwarenverkehr sowie Stromhandel
² Datteln, Bananen, Ananas, Zitrusfrüchte, Feigen, Trauben, Guaven, Mangofrüchte

¹ Y compris des marchandises de perfectionnement à façon, des marchandises en retour et du commerce d'électricité
² Dattes, bananes, ananas, agrumes, figues, raisins, goyaves, mangues

5. Aussenhandel
5. Commerce extérieur

5.4 Ausfuhr landwirtschaftlicher Produkte ¹ nach Hauptbestimmungsländern
5.4 Exportations de produits agricoles ¹, d'après les principaux pays de destination

Bestimmungsländer	Mengen in Tonnen (Vieh in Stück) Quantités en tonnes (bétail en pièces)		Wert in 1000 Fr. Valeur en 1000 Fr.		Pays de destination
	2006	2007	2006	2007	
	Rindvieh, Zuchtvieh - Bétail bovin, de rente (102.1000, 1010, 1091, 1099, 9090)				
Deutschland	161	214	272	523	Allemagne
Italien	1 090	3 010	4 322	7 472	Italie
Portugal	136	213	283	551	Portugal
Lettland	100	180	240	482	Lettonie
übrige	113	836	1 213	2 311	Autres pays
Gesamtausfuhr	1 600	4 453	6 330	11 339	Exportations totales
	Käse, ohne Schmelzkäse - Fromage, sans fromage fondu (406)				
Deutschland	12 354	13 727	149 780	167 470	Allemagne
Frankreich	5 220	5 388	53 329	55 745	France
Italien	12 937	14 356	105 775	122 231	Italie
Österreich	2 772	2 367	21 567	18 052	Autriche
USA	5 601	5 546	57 897	55 524	USA
Übrige	7 806	8 598	86 203	95 703	Autres pays
Gesamtausfuhr	46 690	49 982	474 551	514 725	Exportations totales
	Schmelzkäse - Fromage fondu (406.3000)				
Italien	2 749	2 666	16 758	17 567	Italie
Belgien	275	280	3 263	3 108	Belgique
Kanada	238	214	3 316	2 826	Canada
USA	197	205	1 792	1 940	USA
Übrige	794	974	7 686	8 515	Autres pays
Gesamtausfuhr	4 253	4 339	32 815	33 956	Exportation totales
	Kartoffeln, frisch - Pommes de terre, fraîches (semences et de table) (701)				
Deutschland	481	524	211	346	Allemagne
Frankreich	596	202	304	125	France
Italien	44	44	18	28	Italie
Belgien	168	608	67	411	Belgique
Übrige	454	499	206	385	Autres pays
Gesamtausfuhr	1 743	1 877	806	1 295	Exportations totales
	Kern- und Steinobst, Beeren, frisch - Fruits, etc., frais (808/810)				
Deutschland	94	253	106	230	Allemagne
Frankreich	908	1 644	1 623	2 331	France
Italien	137	432	257	484	Italie
Übrige	306	1 034	534	1 392	Autres pays
Gesamtausfuhr	1 445	3 363	2 520	4 437	Exportations totales
	Schokolade - Chocolat (1806.2071 bis 1806.9069)				
Deutschland	17 481	18 525	125 247	125 247	Allemagne
Frankreich	10 821	9 913	85 801	85 249	France
Vereinigtes Königreich	9 269	14 224	79 658	124 714	Royaume-Uni
USA	6 883	7 700	51 657	60 619	USA
Übrige	45 509	50 345	322 871	373 434	Autres pays
Gesamtausfuhr	89 963	100 707	665 234	769 263	Exportations totales
	Obstsafkonzentrat - Jus de fruits concentré (2009.7910, 7990, 8041, 8049, 9031, 9039)				
Deutschland	34 686	16 532	16 723	10 479	Allemagne
Oesterreich	19 639	9 990	10 408	6 572	Autriche
Übrige	17 858	13 826	8 943	8 791	Autres pays
Gesamtausfuhr	72 183	40 348	36 074	25 842	Exportations totales

.i.

5. Aussenhandel 5. Commerce extérieur

5.4 Ausfuhr landwirtschaftlicher Produkte ¹ nach Hauptbestimmungsländern Schluss 5.4 Exportations de produits agricoles ¹, d'après les principaux pays de destination Fin

Bestimmungsländer	Mengen in Tonnen (Vieh in Stück) Quantités en tonnes (bétail en pièces)		Wert in 1000 Fr. Valeur en 1000 Fr.		Pays de destination
	2006	2007	2006	2007	
Häute, Felle - Peaux (4101/4103)					
Deutschland	2 820	1 802	10 181	6 618	Allemagne
Frankreich	1 315	1 601	5 281	7 354	France
Italien	8 560	8 466	32 651	34 365	Italie
Kroatien	860	480	2 859	1 680	Croatie
Übrige	2 552	2 940	6 000	8 479	Autres Pays
Gesamtausfuhr	16 107	15 289	56 972	58 496	Exportations totales
Holz - Bois (4401/4403)					
Deutschland	148 931	173 494	10 860	15 802	Allemagne
Frankreich	275 077	312 173	32 929	37 980	France
Italien	1 143 690	1 043 555	111 693	108 808	Italie
Österreich	538 753	294 452	49 157	30 812	Autriche
Übrige	4 038	3 374	1 381	1 125	Autres pays
Gesamtausfuhr	2 110 489	1 827 048	206 020	194 527	Exportations totales

¹ Inbegriffen Lohnveredlungs- und Retourwarenverkehr sowie Stromhandel

¹ Y compris des marchandises de perfectionnement à façon, des marchandises en retour et du commerce d'électricité

Schweizerische Aussenhandelsstatistik

Statistique du commerce extérieur de la Suisse

5.5 Aussenhandelsindizes ¹ 5.5 Indices du commerce extérieur ¹

	2003	2004	2005	2006	2007	
Mengenindex, 1997 = 100 - Indice de volume, 1997 = 100						
Einfuhr						Importations
Konsumfertige Nahrungsmittel ²	118.8	121.6	124.1	132.4	138.8	Denrées aliment. prêtes à la consom. ²
Getränke ²	147.7	145.6	148.2	160.6	169.2	Boissons ²
Halbfabrikate und Zwischenprodukte für die Ernährungswirtschaft ³	114.5	115.4	120.0	125.6	140.3	Demi-produits et produits inter-médiaires pour l'industrie aliment. ³
Nahrungs- und Genussmittel ³	122.1	124.2	128.2	135.8	144.2	Denrées aliment.,boissons et tabacs ³
Ausfuhr						Exportations
Konsumfertige Nahrungsmittel ²	116.9	128.1	135.1	143.9	161.8	Denrées aliment. prêtes à la consom. ²
Nahrungs- und Genussmittel ³	111.7	121.7	131.2	154.9	176.8	Denrées aliment., boissons et tabacs ³
Preisindex, 1997 = 100 - Indice des prix, 1997 = 100						
Einfuhr						Importations
Konsumfertige Nahrungsmittel ²	98.7	98.5	101.6	104.4	109.2	Denrées aliment. prêtes à la consom. ²
Getränke ²	92.0	89.1	87.0	87.5	93.6	Boissons ²
Halbfabrikate und Zwischenprodukte für die Ernährungswirtschaft ³	88.4	88.7	91.8	96.9	104.5	Demi-produits et produits inter-médiaires pour l'industrie aliment. ³
Nahrungs- und Genussmittel ³	95.4	94.2	98.5	98.8	104.3	Denrées aliment.,boissons et tabacs ³
Ausfuhr						Exportations
Konsumfertige Nahrungsmittel ²	101.9	103.4	106.3	111.0	121.5	Denrées aliment. prêtes à la consom. ²
Nahrungs- und Genussmittel ³	102.2	103.2	103.4	107.7	116.9	Denrées aliment., boissons et tabacs ³

¹ Inbegriffen Lohnveredlungs- und Retourwarenverkehr sowie Stromhandel

² Gliederung nach Warenart

³ Gliederung nach Verwendungszweck

¹ Y compris des marchandises de perfectionnement à façon, des marchandises en retour et du commerce d'électricité

² Nomenclatures selon la nature

³ Nomenclatures selon l'emploi des marchandises

Schweizerische Aussenhandelsstatistik

Statistique du commerce extérieur de la Suisse

5. Aussenhandel

5. Commerce extérieur

5.6 Einfuhr landwirtschaftlicher Produktionsmittel

5.6 Importations d'agents de la production agricole

Jahre	Produktionsmittel aus dem landwirtschaftlichen Sektor - Agents de la production provenant du secteur agricole							
Années	Brotgetreide-saatgut	Futtergetreide-saatgut	Anderes Saatgut	Kraftfuttermittel ¹	Andere Futtermittel ¹	Stroh	Torfstreue	Pferde, Fohlen
	Semences de cér. panifiables	Semences de cér. fourragères	Autres semences	Fourrages concentrés ¹	Autres denrées fourragères ¹	Paille	Litière de tourbe	Chevaux, poulains
Mengen in Tonnen (Pferde in Stück) - Quantités en tonnes (chevaux par tête)								
1981/90	456	3 349	11 293	843 563	60 843	152 841	70 829	2 621
1991/00	757	2 077	12 026	235 508	160 300	172 037	110 898	2 822
2005	2 091	1 793	9 172	466 635	227 997	226 591	122 792	3 070
2006	724	1 709	8 032	553 794	297 026	255 190	123 176	2 469
2007	696	1 705	8 578	761 580	278 893	246 063	136 531	2 895
Wert in 1000 Franken - Valeur en 1000 francs								
1981/90	538	9 645	37 570	342 990	25 608	20 123	16 161	23 651
1991/00	1 031	11 603	39 390	87 909	101 175	22 913	20 918	25 664
2005	1 352	10 855	40 820	150 589	120 289	29 434	22 509	37 889
2006	649	11 029	40 283	180 487	145 833	35 758	22 652	29 820
2007	713	10 297	43 913	280 039	157 092	41 763	26 753	28 902
Prozentverteilung (Wert) - En pour-cent (valeur)								
2005	0.1	1.1	4.0	14.9	11.9	2.9	2.2	3.7
2006	0.1	1.0	3.8	16.9	13.7	3.4	2.1	2.8
2007	0.1	0.8	3.6	23.0	12.9	3.4	2.2	2.4
Produktionsmittel aus dem industriellen Sektor - Agents de la production provenant du secteur industriel							Total	davon Investitionsgüter ²
Phosphorsäuredünger	Kalidünger	Anderer Dünger	Zweiachs-traktoren	Ladewagen	Andere Geräte und Maschinen			dont biens d'investissement ²
Engrais phosphatés	Sel de potasse	Autres engrais	Tracteurs à double axes	Auto-chargeuses	Autres instrum. et machines			
Mengen in Tonnen (Traktoren in Stück) - Quantités en tonnes (Tracteurs en pièces)								
1981/90	101 414	90 168	282 681	5 394	6 409	23 182
1991/00	25 694	82 655	257 594	3 404	2 576	22 344
2005	14 304	190 305	248 532	3 041	2 428	28 344
2006	14 314	164 196	226 334	2 958	2 260	27 203
2007	12 765	160 344	247 908	2 585	1 981	27 351
Wert in 1000 Franken - Valeur en 1000 francs								
1981/90	19 373	18 085	95 831	122 926	30 534	218 690	981 725	395 801
1991/00	5 973	12 237	70 304	124 628	16 196	247 805	787 745	414 294
2005	4 732	18 583	86 074	156 000	14 779	316 593	1 010 498	525 261
2006	3 841	20 012	86 862	160 533	14 169	313 981	1 065 909	518 503
2007	4 472	18 336	103 528	148 520	13 687	341 292	1 219 307	532 401
Prozentverteilung (Wert) - En pour-cent (valeur)								
2005	0.5	1.8	8.5	15.4	1.5	31.3	100	52.0
2006	0.4	1.9	8.1	15.1	1.3	29.5	100	48.6
2007	0.4	1.5	8.5	12.2	1.1	28.0	100	43.7
¹ Nur Waren, die als Futtermittel eingeführt werden, somit ohne Nebenprodukte von im Inland verarbeiteten ausländischen Nahrungsmittelrohstoffen (siehe Tab. 5.3)				¹ Seulement marchandises importées comme denrées fourragères; donc sans les sous-produits de matières premières alim. étrangères transformés en Suisse (voir tab. 5.3)				
² Gebrauchspferde, Geräte, Maschinen und Traktoren				² Chevaux d'usage, instruments, machines et tracteurs				
Tarifnummern - Numéros du tarif:								
Saatgut - Semences 701.1010,1090; 703.1011,1013,1019; ex 713.5011,5015; ex 1001/1008; ex 1201; ex 1204/1207; ex 1209								
Futtermittel - Denrées fourragères ex 505.9011; 508.0091; ex 511.9110,9911; 708.9010; ex 713; ex 714; ex 802; ex 813.4081/5099; ex 901.9011; ex 1001/1004; ex 1005.9030; ex 1006/1008; ex 1101/1109; ex 1201/1214; ex 1404.9010; ex 1501/1503; ex 1506/1508; ex 1511/1519; ex 1702.3033; ex 1802; ex 1905.9011; ex 2102/2103; ex 2301/2306; ex 2308; ex 2309.9010,9040,9090; ex 3505; ex 3506.9900; ex 3809.1000; ex 3823/3824								
Gebrauchspferde, inbegr. nichtldw. Chevaux d'usage, inclus non agric. 0101.1110,1190,1991,1992,1993,1994								
Dünger - Engrais ex 506; ex 2510; ex 2621; ex 2807; ex 2834.2100,2900; 3101/3105								
Geräte, Maschinen, Traktoren 6909.9000; 7317.0090; 7326.1930,9023; 8201; 8208.4000; 8306.1000; 8424.8100,9010; 8432; 8433.2000/9000; 8434/8437; ex 8701.1000,3000,9000; 8716.2000; ex 8716.3100,3900								

6. Ernährung

- 1 Gesamtübersicht über die Nahrungsmittelversorgung
- 2 Nahrungsmittelversorgung nach Nahrungsmittelgruppen und -arten
- 3 Nahrungsmittelverbrauch pro Kopf
- 4 Nahrungsmittelversorgung, Prozentanteil der Inlandproduktion
- 5 Nahrungsmittelversorgung nach Nahrungsmittelgruppen
- 6 Nahrungsmittelverbrauch (Nährstoffe und Kalorien) je Kopf und Tag
- 7 Gesamt- und Durchschnittswert des Nahrungsmittelverbrauches
- 8 Verbrauchswert von Lebensmitteln und Rohstoffen
- 9 Verbrauch von Eiern
- 10 Verbrauch von alkoholischen Getränken
- 11 Weinverbrauch
- 12 Haushaltsausgaben

6. Alimentation

- 1 Vue d'ensemble sur l'approvisionnement en denrées alimentaires
- 2 Approvisionnement de la Suisse en denrées alimentaires par genres de denrées alimentaires
- 3 Consommation de denrées alimentaires par habitant
- 4 Approvisionnement en denrées alimentaires, pourcentage de la production indigène
- 5 Approvisionnement en denrées alimentaires par groupes de denrées alimentaires
- 6 Consommation de denrées alimentaires (substances nutritives et calories) par habitant et par jour
- 7 Valeur totale et moyenne de la consommation de denrées alimentaires
- 8 Valeur de la consommation de denrées alimentaires et de leurs matières premières
- 9 Consommation d'œufs
- 10 Consommation de boissons alcooliques
- 11 Consommation de vin
- 12 Dépenses des ménages

6. Ernährung 6. Alimentation

Die Nahrungsmittelproduktion der schweizerischen Landwirtschaft vermochte in den letzten Jahren dem Bevölkerungswachstum weitgehend zu folgen. Im Jahr 2006 erzeugten die Schweizer Bauern gemäss Energie 57% der im Inland verbrauchten Nahrungsmittel. Darin eingeschlossen sind allerdings auch tierische Produkte (Milch, Fleisch, Eier), welche teilweise auf der Basis von importierten Futtermitteln produziert wurden sowie die Exporte von Nahrungsmitteln aus inländischer Produktion. Der Anteil der im Inland verbrauchten Nahrungsmittel aus inländischer Produktion betrug im Jahr 2006 nach Gewicht rund 54%.

Von der inländischen Gesamtproduktion an Nahrungsenergie entfiel 2006 etwas weniger als die Hälfte auf pflanzliche Erzeugnisse. Demgegenüber lag der Anteil der pflanzlichen Erzeugnisse am Gesamtverbrauch bei 69%. Bei diesen Produkten wies die Schweiz daher mit rund 40% einen verhältnismässig tiefen Selbstversorgungsgrad auf. Nebst den vollständig eingeführten Produkten wie Hartweizen, Reis, Erdnüsse, Mandeln, Kakao, Südfrüchte, Oliven, usw. steuerten zu dieser Lücke auch Produkte bei, welche in der Schweiz an sich in genügender Menge angebaut oder gewonnen werden könnten. Dazu zählten - unter anderem - weitere Getreidearten (Gerste, Hafer und Mais), Zucker, Honig, Hülsenfrüchte, verschiedene Früchte (Zwetschgen und Pflaumen, Aprikosen, Pfirsiche, Tafeltrauben) und Ölfrüchte.

Nahrungsmittelverbrauch Consommation de denrées alimentaires

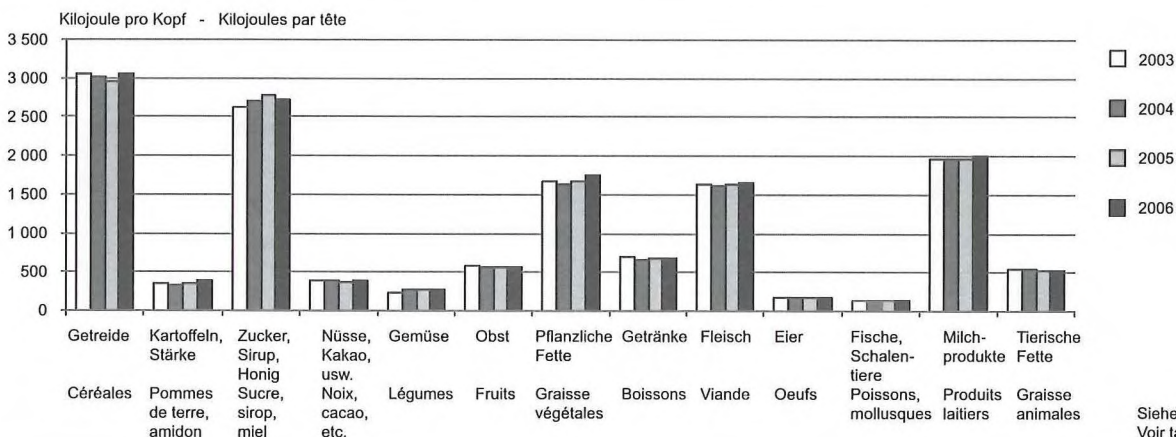

Der Anteil der tierischen Erzeugnisse am Gesamtverbrauch an Nahrungsenergie nahm in den letzten Jahren leicht ab, auf noch knapp 32%. Bei den tierischen Produkten war die Inlandproduktion im Verhältnis zum Verbrauch am höchsten: Milchprodukte (ohne Butter) 110% des Verbrauches, tierische Fette (inbegriffen Butter) 84% und Fleisch 87%.

Im Durchschnitt standen jeder ortanwesenden Person im Jahr 2006 pro Tag rund 14'300 Kilojoule (3'400 Kilokalorien) in Form verschiedenster Nahrungsmittel und Getränke (ohne Trink- und Mineralwasser) zur Verfügung. Mit einem Anteil von 21% lagen die Getreideprodukte energiemässig an erster Stelle des Konsums vor Zucker (inkl. Sirup, Honig 19%), Milchprodukten (18%) und pflanzlichen Fetten (12%).

Der Verbrauchswert von Lebensmitteln zu laufenden Produzenten- bzw. Grosshandelspreisen belief sich im Jahre 2006 auf rund 11,5 Milliarden Franken. Davon entfielen annähernd zwei Drittel auf den Wert der Inlandproduktion. Die monatlichen Ausgaben pro Haushalt für Nahrungsmittel und alkoholfreie Getränke erreichten im Mittel 627 Franken. Gemäss der Haushaltsbudgeterhebung 2006 des Bundesamtes für Statistik betrug der Anteil der Ausgaben für Nahrungsmittel und alkoholfreie Getränke 7,4% des Bruttoeinkommens der erfassten Haushalte.

La production agroalimentaire suisse a largement réussi à suivre la croissance démographique de ces dernières années. En termes d'énergie nutritive, les paysans suisses ont produit 57% des denrées alimentaires consommées en Suisse en 2006. Ce chiffre comprend cependant aussi des produits d'origine animale (lait, viande, œufs) comprenant en partie des aliments fourragers importés, ainsi que les produits indigènes destinés à l'exportation. En terme de poids, la part des denrées alimentaires consommées en Suisse et issues de la production indigène s'est élevée à 54% en 2006.

Au cours de l'année de référence, près de la moitié de l'énergie nutritive produite en Suisse était issue de produits végétaux. Par contre, la part de produits végétaux représentait 68% de la consommation totale. Par comparaison, la Suisse présente donc un taux d'auto-apvisionnement plutôt faible de 40% pour ces produits. Outre les produits importés en totalité, tels que le blé dur, le riz, les cacahouètes, les amandes, le cacao, les fruits exotiques ou les olives, la Suisse a aussi importé des produits qu'elle pourrait pourtant cultiver ou obtenir en quantités suffisantes. Il s'agit, entre autres, de diverses sortes de céréales (orge, avoine et maïs), de sucre, de miel, de légumineuses, de plusieurs fruits (pruneaux, prunes, abricots, pêches, raisin de table) ainsi que d'oléagineux.

La part des produits animaux à la consommation totale d'énergie nutritive a accusé une légère baisse ces dernières années et avoisine à présent 32%. Comparée à la consommation, c'est la production indigène de produits d'origine animale qui était la plus élevée, permettant de couvrir 110% de la consommation de produits laitiers (sans le beurre), 84% de celle de graisses animales (beurre y compris) et 87% de celle de viande.

L'année dernière, la consommation quotidienne par habitant s'est en moyenne élevée à 14'300 kilojoules (soit 3'400 calories) sous forme de multiples aliments et boissons (sans l'eau potable et l'eau minérale). En termes d'énergie nutritive, les céréales se trouvaient en tête de la consommation avec une part de 21%, devant le sucre (sirop et miel y compris) avec une part de 19%, ainsi que les produits laitiers (18%) et les graisses végétales (12%).

La valeur de consommation des denrées alimentaires calculée au prix courant à la production ou du commerce en gros s'est élevée à 11,5 milliards de francs en 2006. La valeur de la production indigène en constituait près des deux tiers. Les ménages ont en moyenne dépensé 627 francs par mois pour de la nourriture et des boissons non alcoolisées. Selon l'enquête 2006 de l'Office fédéral de la statistique sur les revenus et la consommation, les dépenses pour de la nourriture et des boissons alcoolisées représentait 7,4% du revenu brut des ménages.

6. Ernährung 6. Alimentation

6.1 Gesamtübersicht über die Nahrungsmittelversorgung 6.1 Vue d'ensemble sur l'approvisionnement en denrées alimentaires

	1986/90	1996/00	1999	2000	2001	2002	2003	2004	2005	2006	
Nährstoffe in 1000 Tonnen - Substances nutritives en 1000 tonnes											
Inlandproduktion											Production indigène
Eiweiss	185	180	175	180	176	177	181	189	188	190	Protéines
Fett	261	249	247	251	255	252	245	248	250	247	Graisses
Kohlehydrate	520	558	502	618	499	574	533	613	598	567	Hydrates de carbone
Einfuhr											Importations
Eiweiss	78	92	96	95	93	92	97	99	95	103	Protéines
Fett	151	169	170	172	165	166	175	178	181	204	Graisses
Kohlehydrate	472	538	559	605	597	647	711	755	766	789	Hydrates de carbone
Ausfuhr											Exportations
Eiweiss	29	37	43	33	32	34	36	35	38	37	Protéines
Fett	48	57	59	62	44	43	44	44	53	54	Graisses
Kohlehydrate	88	155	203	158	188	195	216	224	277	285	Hydrates de carbone
Verbrauch											Consommation
Eiweiss	236	241	239	245	241	241	247	250	249	256	Protéines
Fett	358	370	372	384	372	381	379	378	380	392	Graisses
Kohlehydrate	945	966	963	1 032	1 009	1 022	1 082	1 094	1 105	1 126	Hydrates de carbone
Verdauliche Energie in Terajoules - Energie digestible en térajoules											
Inlandproduktion	22 314	22 419	21 349	23 540	21 565	22 744	21 774	23 437	23 199	22 606	Production indigène
Einfuhr	16 145	18 235	18 700	19 630	19 195	20 068	21 602	22 470	22 700	24 133	Importations
Ausfuhr	3 816	5 477	6 423	5 606	5 419	5 532	5 946	6 075	7 376	7 556	Exportations
Einfuhrüberschuss	12 329	12 758	12 277	14 024	13 776	14 536	15 656	16 395	15 324	16 577	Excédent d'importation
Entnahme aus Vorräten											Prise des stocks
Inlandprodukte	83	256	2 028	-928	964	-253	979	-1 088	-25	714	Produits indigènes
Einfuhrprodukte	222	667	480	1 308	712	486	166	6	512	47	Produits importés
Total	305	923	2 508	380	1 676	233	1 145	-1 082	487	761	Total
Gesamtverbrauch	34 948	36 099	36 134	37 944	37 017	37 513	38 575	38 750	39 010	39 944	Consommation totale
Inlandproduktion in % des Verbrauches - Production indigène en % de la consommation											
Eiweiss	79	75	73	74	73	74	73	76	75	74	Protéines
Fett	73	67	66	65	68	66	65	65	65	63	Graisses
Kohlehydrate	55	58	52	60	49	56	49	56	54	50	Hydrates de carbone
Total verdauliche Energie	64	62	59	62	58	61	56	60	59	57	Energie digestible totale

Berechnungen SBV Statistik

Calculé par USP Statistique

6. Ernährung 6. Alimentation

6.2 Nahrungsmittelversorgung nach Nahrungsmittelgruppen und -arten ¹ 6.2 Approvisionnement en denrées alimentaires par genres de denrées alimentaires ¹

In Tonnen (Wein, Obstwein, Bier, Branntwein in 1000 Liter) - En tonnes (vin, cidre, bière et eau-de-vie en 1000 litres)

Nahrungsmittelarten	2003				2004				
	Inland- produktion	Ausfuhr	Einfuhr	Verbrauch ²	Inland- produktion	Ausfuhr	Einfuhr	Verbrauch ²	
	Production indigène	Exportations	Importations	Consom- mation ²	Production indigène	Exportations	Importations	Consom- mation ²	
1. Getreide									
Hartweizen (in Mehl ber.)	-	10 165	96 773	86 792	-	10 308	92 784	77 990	
Weichweizen (in Mehl ber.)	265 286	31 399	129 249	385 630	322 128	33 439	127 898	388 075	
Dinkel (in Mehl berechnet)	3 026	0	445	3 169	4 288	0	413	3 959	
Roggen (in Mehl berechnet)	5 105	456	1 544	7 617	5 894	490	1 797	7 706	
Mischel (in Mehl berechnet)	608	520	3 337	3 424	0	499	3 484	2 985	
Gerste (in Mehl berechnet)	150	1 059	7 367	6 490	0	1 163	7 373	6 362	
Hafer (in Mehl berechnet)	612	10	4 555	5 966	81	11	4 200	6 896	
Mais (in Mehl berechnet)	165	11 549	26 398	15 380	0	12 176	25 725	13 634	
Reis, geschält	-	1 274	42 546	41 177	-	1 635	46 650	44 615	
Getreide	Total	274 952	56 432	312 214	555 645	332 391	59 721	310 324	552 222
2. Kartoffeln und Stärke									
Kartoffeln, -produkte	278 927	12 205	40 109	321 291	289 566	13 022	45 195	304 389	
Stärke	-	1	2 398	2 397	-	0	2 507	2 507	
Kartoffeln u. Stärke	Total	278 927	12 206	42 507	323 688	289 566	13 022	47 702	306 896
3. Zucker, Sirup, Honig									
Zucker	181 087	119 782	319 108	411 940	213 421	124 005	361 725	429 778	
Sirup	-	162	14 231	14 068	-	205	11 966	11 760	
Honig	4 374	312	6 790	10 853	4 043	368	6 119	9 795	
Zucker, Sirup, Honig	Total	185 461	120 256	340 129	436 861	217 464	124 578	379 810	451 333
4. Hülsenfrüchte, Nüsse, Kastanien, Kakao									
Hülsenfrüchte	59	5 665	16 111	10 505	55	5 687	17 658	12 026	
Erdnüsse	-	20	3 563	3 543	-	29	4 302	4 274	
Mandeln	-	40	9 112	9 072	-	10	8 769	8 759	
Kastanien	200	45	2 705	2 860	200	33	2 570	2 736	
Baumnüsse, Haselnüsse	3 590	115	13 116	16 591	3 794	140	13 521	17 175	
Kakao	-	38 142	64 921	26 779	-	41 955	67 260	25 305	
Nüsse, Kakao usw.	Total	3 849	44 027	109 528	69 350	4 049	47 854	114 080	70 275
5. Gemüse									
Frisches Gemüse	332 980	131	213 099	559 135	353 385	175	222 647	548 294	
Konserven (in Frischgewicht)	-	108 341	201 795	93 454	-	46 883	212 773	165 890	
Gemüse	Total	332 980	108 472	414 894	652 589	353 385	47 058	435 420	714 184
6. Obst									
Äpfel	111 396	1 870	7 262	133 217	120 750	163	20 065	124 970	
Birnen	20 354	75	8 587	28 914	20 982	226	6 091	25 012	
Kirschen	7 411	4	2 414	9 820	6 607	5	3 258	9 860	
Zwetschgen und Pflaumen	4 460	22	5 264	9 703	4 221	2	4 244	8 464	
Aprikosen	2 661	21	7 851	10 491	8 141	10	6 087	14 218	
Pfirsiche	91	30	37 028	37 089	101	4	37 079	37 176	
Beeren	12 248	48	25 657	37 857	14 471	60	27 455	41 867	
Trauben	1 756	9	34 177	35 924	2 010	13	32 836	34 833	
Bananen	-	3	64 960	64 958	-	28	66 184	66 156	
Orangen, Mandarinen	-	33	95 376	95 343	-	37	95 614	95 577	
Zitronen, Grapefruits	-	1	25 182	25 181	-	0	24 804	24 804	
Anderes frisches Obst	612	443	73 145	73 314	605	294	71 862	72 172	
Frisches Obst	Total	160 989	2 559	386 903	561 811	177 888	842	395 579	555 109
Fruchtsäfte (Obstsaft- konzentrat in Süssmost)	96 734	207 709	206 707	86 610	134 654	272 333	216 446	84 437	
Andere Obstkonserven	0	12 812	44 248	31 436	0	13 772	43 161	29 389	
Obst	Total	257 723	223 080	637 858	679 857	312 542	286 947	655 186	668 935

Anmerkungen siehe am Schluss der Tabelle

J.

6. Ernährung
6. Alimentation

6.2 Nahrungsmittelversorgung der Schweiz nach Nahrungsmittelgruppen und -arten¹
6.2 Approvisionnement de la Suisse en denrées alimentaires par genres de denrées alimentaires¹
In Tonnen (Wein, Obstwein, Bier, Branntwein in 1000 Liter) - En tonnes (vin, cidre, bière et eau-de-vie en 1000 litres)

2005				2006				Genres de denrées alimentaires	
Inland- produktion	Ausfuhr	Einfuhr	Verbrauch ²	Inland- produktion	Ausfuhr	Einfuhr	Verbrauch ²		
Production indigène	Exportations	Importations	Consom- mation ²	Production indigène	Exportations	Importations	Consom- mation ²		
-	10 998	82 386	78 408	-	11 423	105 101	92 304	1. Céréales	
301 364	43 959	108 899	382 614	313 055	46 666	126 564	391 984	Blé dur (expr. en farine)	
3 613	0	328	4 037	3 865	0	442	4 479	Blé tendre (expr. en farine)	
6 309	538	1 799	8 441	5 556	618	1 871	8 533	Epeautre (expr. en farine)	
0	1 142	6 001	4 859	0	1 229	7 636	6 407	Seigle (expr. en farine)	
150	5 441	12 052	7 174	0	5 319	12 823	8 054	Méteil (expr. en farine)	
507	12	3 721	4 519	45	8	4 556	5 799	Orge (expr. en farine)	
165	12 036	20 457	8 818	0	11 631	21 306	9 891	Avoine (expr. en farine)	
-	538	40 720	43 219	-	622	40 015	36 522	Maïs (expr. en farine)	
312 108	74 664	276 363	542 089	322 521	77 516	320 314	563 973	Riz, décortiqué	
								Céréales	total
302 903	16 734	38 788	331 640	275 067	17 595	81 009	360 617	2. Pommes de terre et amidon	
	30	2 710	2 681		35	2 602	2 567	Pommes de terre	
302 903	16 764	41 498	334 321	275 067	17 630	83 611	363 184	Amidon	
								P. de terre et amidon	total
220 478	159 668	394 015	445 372	181 371	170 516	370 866	435 642	3. Sucre, sirop et miel	
-	206	13 381	13 175	-	320	19 172	18 852	Sucre	
3 191	340	6 324	9 176	3 595	481	6 415	9 530	Sirop	
223 669	160 214	413 720	467 723	184 966	171 317	396 453	464 024	Miel	
								Sucre, sirop, miel	total
54	5 772	16 688	10 971	54	4 769	17 950	13 235	4. Légumineuses, noix, châtaignes, cacao	
-	107	4 437	4 329	-	95	4 095	4 000	Légumineuses	
-	338	9 293	8 955	-	370	8 647	8 277	Arachides	
250	42	2 670	2 878	252	47	2 779	2 984	Amandes	
1 657	104	13 564	15 117	1 644	147	12 891	14 387	Châtaignes	
-	51 516	77 709	26 193	-	57 660	85 412	27 752	Noix et noisettes	
1 961	57 879	124 361	68 443	1 950	63 088	131 774	70 635	Cacao (noix, poudre etc.)	
								Noix, cacao, etc.	total
355 818	521	187 390	549 682	325 871	318	202 365	535 379	5. Légumes	
-	55 364	200 112	144 748	-	55 730	218 100	162 370	Légumes frais	
355 818	55 885	387 502	694 430	325 871	56 048	420 465	697 749	en conserves (poids frais)	
								Légumes	total
108 653	676	10 316	118 225	117 382	759	9 406	123 998	6. Fruits	
19 438	340	9 466	30 442	16 674	78	7 973	26 217	Pommes	
4 053	42	2 288	6 299	5 429	22	1 907	7 313	Poires	
2 691	22	6 081	8 750	3 201	29	5 379	8 551	Cerises	
5 945	32	8 764	14 677	7 596	135	8 029	15 490	Prunes et pruneaux	
187	175	31 592	31 604	229	125	29 007	29 111	Abricots	
13 716	307	37 518	50 927	12 349	326	37 258	49 280	Pêches	
1 771	239	35 241	36 774	1 821	140	31 365	33 046	Baies et petits fruits	
-	61	66 798	66 738	-	31	66 662	66 630	Raisins	
-	121	96 599	96 477	-	306	97 332	97 026	Bananes	
-	66	24 079	24 013	-	45	23 716	23 672	Oranges, mandarines	
406	930	74 247	73 723	666	678	78 809	78 798	Citrons, grape-fruits	
156 860	3 011	402 989	558 649	165 347	2 674	396 843	559 132	Autres fruits frais	
								Fruits frais	total
79 465	302 404	273 637	80 636	116 302	266 089	247 083	89 814	Jus de Fruits (concentré exprimé en cidre doux)	
0	14 206	37 468	23 262	0	17 659	43 858	26 199	Autres conserves de fruits	
236 325	319 621	714 094	662 547	281 649	286 422	687 784	675 145	Fruits	total

Remarques voir à la fin du tableau

.J.

6. Ernährung

6. Alimentation

6.2 Nahrungsmittelversorgung der Schweiz nach Nahrungsmittelgruppen und -arten ¹

6.2 Approvisionnement de la Suisse en denrées alimentaires par genres de denrées alimentaires ¹

In Tonnen (Wein, Obstwein, Bier, Branntwein in 1000 Liter) - En tonnes (vin, cidre, bière et eau-de-vie en 1000 litres)

Nahrungsmittelarten	2003				2004				
	Inland- produktion	Ausfuhr	Einfuhr	Verbrauch ²	Inland- produktion	Ausfuhr	Einfuhr	Verbrauch ²	
	Production indigène	Exportations	Importations	Consom- mation ²	Production indigène	Exportations	Importations	Consom- mation ²	
7. Fleisch									
Rindfleisch	66 429	2 432	9 399	73 396	64 974	2 710	11 373	73 637	
Kalbfleisch	23 206	0	444	23 650	22 902	0	419	23 321	
Schweinefleisch	170 848	248	11 733	182 333	168 042	775	12 887	180 154	
Schaffleisch	4 634	0	6 360	10 994	4 947	0	6 142	11 089	
Ziegenfleisch	356	0	389	745	366	0	339	705	
Pferdefleisch	536	0	3 945	4 481	547	0	4 211	4 758	
Geflügel	32 358	465	43 724	75 617	34 341	279	41 097	75 159	
Kaninchen	490	0	2 199	2 689	499	0	2 344	2 843	
Wild	922	0	3 600	4 522	839	0	3 765	4 604	
Organteile	12 147	18	1 371	13 500	12 131	75	2 741	14 797	
Fleisch	Total	311 926	3 163	83 164	391 927	309 588	3 839	85 318	391 067
8. Eier und Eikonserven (Eikonserven in Schaleeier umgerechnet)									
		36 219	8 439	48 887	76 667	34 703	9 106	50 489	76 086
9. Fische und Schaltiere									
Frisch oder gefroren		1 981	82	24 920	26 819	2 130	109	26 603	28 624
Konserven		-	81	31 283	31 202	-	79	31 168	31 089
Fische, Schaltiere	Total	1 981	163	56 203	58 021	2 130	188	57 771	59 713
10. Milch und -erzeugnisse (ohne Butter)									
Konsummilch ³		721 600	10 600	23 000	734 000	723 012	17 000	23 300	729 312
Kondensmilch		8 041	4 651	866	4 256	6 094	639	1 011	6 466
Vollmilchpulver		20 893	6 195	300	16 188	20 164	3 018	253	17 665
Magermilchpulver		20 887	12 637	31	8 463	19 452	12 252	62	7 511
Fettkäse (Vollfett)		128 809	45 095	27 025	114 366	134 163	45 924	26 665	117 836
Magerkäse (Mager bis 1/2 Fett)		19 983	72	2 592	22 370	16 816	67	2 604	19 411
Schmelzkäse		19 074	9 520	2 249	11 803	19 074	9 528	2 192	11 738
Rahm		64 106	1 020	318	63 404	63 989	1 291	336	63 034
Andere Milcherzeugnisse		64 557	250	299	64 606	78 467	433	323	78 357
Milch u. -erzeugnisse	Total	1 067 950	90 040	56 680	1 039 456	1 081 231	90 152	56 746	1 051 330
11. Öle und Fette									
Olivenöl		-	121	9 210	9 089	-	20	10 474	10 454
Übrige pfl. Öle, Fette		23 404	1 927	89 449	112 218	26 790	2 188	88 629	109 358
Pflanzliche Öle, Fette	Total	23 404	2 048	98 659	121 307	26 790	2 208	99 103	119 812
Butter		40 150	3 301	4 586	41 394	41 487	2 819	4 111	42 806
Schweineschmalz		1 727	0	21	1 756	1 030	0	75	1 200
Rinderfett		3 662	1 453	530	2 743	1 491	502	892	2 006
Tierische Fette	Total	45 539	4 754	5 137	45 894	44 008	3 321	5 078	46 012
Öle und Fette	Total	68 943	6 802	103 796	167 201	70 798	5 529	104 181	165 824
12. Getränke									
Wein		88 331	1 416	187 779	285 416	108 897	1 922	183 446	269 094
Obstwein		13 855	-	2 852	16 707	11 753	-	3 167	14 920
Bier		13 894	-	419 544	433 438	13 496	-	412 759	426 255
Branntwein		3 778	358	13 768	17 188	4 540	446	13 411	17 504
Kaffee		-	14 321	78 303	64 036	-	17 399	72 121	53 720
Tee		350	1 975	4 279	2 654	301	1 948	4 602	2 955
Getränke	Total	120 208	18 070	706 525	819 439	138 987	21 715	689 506	784 448
Nahrungsmittel	Total	2 941 119	691 150	2 912 385	5 270 701	3 146 834	709 709	2 986 533	5 292 313

¹ Gewicht der Nahrungsmittel beim Bezug vom Detailhandel

² Unter Berücksichtigung der Vorräteveränderung, soweit statistisch erfasst (Bund, Pflichtlagerhalter und einige andere Firmen der Industrie und des Grosshandels)

³ Inbegriffen Joghurt, Milchmischgetränke und sterilisierte Milch

6. Ernährung
6. Alimentation

6.2 Nahrungsmittelversorgung der Schweiz nach Nahrungsmittelgruppen und -arten¹
6.2 Approvisionnement de la Suisse en denrées alimentaires par genres de denrées alimentaires¹
In Tonnen (Wein, Obstwein, Bier, Branntwein in 1000 Liter) - En tonnes (vin, cidre, bière et eau-de-vie en 1000 litres)

2005				2006				Genres de denrées alimentaires	
Inland- produktion	Ausfuhr	Einfuhr	Verbrauch ²	Inland- produktion	Ausfuhr	Einfuhr	Verbrauch ²		
Production indigène	Exportations	Importations	Consom- mation ²	Production indigène	Exportations	Importations	Consom- mation ²		
64 804	2 911	13 094	74 987	67 517	3 020	15 518	80 015	7. Viande	
21 956	0	807	22 763	21 480	0	950	22 430	- de boeuf	
174 762	697	8 586	182 651	180 058	799	9 486	188 745	- de veau	
4 643	0	5 981	10 624	4 341	0	6 006	10 347	- de porc	
426	0	254	680	394	0	331	725	- de mouton	
489	0	4 278	4 767	474	0	4 745	5 219	- de chèvre	
33 361	427	40 512	73 446	29 781	263	33 651	63 169	- de cheval	
563	0	2 155	2 718	684	0	2 258	2 942	Volaille	
851	1	3 385	4 235	920	0	3 700	4 620	Lapins	
12 244	0	4 181	16 425	12 481	0	1 850	14 331	Gibier	
314 099	4 036	83 233	393 296	318 130	4 082	78 495	392 543	Abats	
35 052	8 521	52 708	79 238	35 341	7 140	49 205	77 406	Viande total	
								8. Oeufs et conserves d'oeufs (Conserves exprimées en oeufs en coquille)	
								9. Poissons et mollusques frais ou congelés	
1 870	67	26 546	28 349	1 736	92	28 561	30 205	Conserves	
-	146	30 808	30 662	-	142	33 542	33 400	Pois. et mollusques total	
1 870	213	57 354	59 011	1 736	234	62 103	63 605	10. Lait et produits laitiers (sans le beurre)	
								Lait de consommation ³	
719 867	7 300	23 900	736 467	744 971	7 600	25 800	763 171	Lait condensé	
5 533	329	1 081	6 285	4 292	741	1 766	5 317	Poudre de lait entier	
20 018	2 607	331	17 982	19 412	1 020	363	18 858	Poudre de lait écrémé	
19 726	14 173	206	6 235	17 560	11 593	9	7 044	Fromage gras (tout gras)	
137 872	46 729	26 641	117 579	138 842	46 911	27 852	116 103	Fromage maigre (maigre à 1/2-gras)	
18 087	65	2 694	20 787	22 609	249	3 100	25 132	Fromage fondu	
19 044	9 620	2 173	11 597	18 565	9 411	2 173	11 327	Crème	
64 494	3 321	762	61 935	64 777	3 157	1 560	63 180	Autres produits laitiers	
90 485	260	865	91 090	95 546	945	2 565	97 266	Lait et prod. laitiers total	
1 095 126	84 404	58 653	1 069 957	1 126 574	81 627	65 188	1 107 398	11. Huiles et graisses	
								Huile d'olive	
-	29	10 406	10 377	-	91	11 578	11 487	Autres graisse végét.	
26 414	4 987	88 432	111 680	24 742	5 296	102 175	117 202	Huiles et gras. végét. total	
26 414	5 016	98 838	122 057	24 742	5 387	113 753	128 689	Beurre	
39 816	2 788	5 478	42 733	38 049	3 560	9 076	43 546	Saindoux	
781	30	28	821	585	0	33	631	Suif	
3 228	2 142	587	1 760	105	131	1 503	1 506	Graisses animales total	
43 825	4 960	6 093	45 314	38 739	3 691	10 611	45 683	Huiles et graisses total	
70 239	9 976	104 931	167 371	63 481	9 078	124 364	174 372	12. Boissons	
								Vin	
94 091	2 566	184 144	282 863	95 001	2 740	179 538	280 415	Cidre, poiré	
11 035	-	3 638	14 673	11 449	-	3 896	15 346	Bière	
12 848	-	400 388	413 236	13 139	-	415 696	428 835	Eau-de-vie	
4 531	584	13 608	17 555	3 222	761	15 134	17 595	Café	
-	21 143	100 436	80 566	-	22 763	87 645	68 461	Thé	
260	2 861	4 745	2 144	330	1 303	3 967	2 994	Boissons total	
122 765	27 154	706 959	811 037	123 141	27 567	705 876	813 646	Denrées alimentaires total	
3 071 935	819 331	3 021 376	5 349 463	3 060 427	801 749	3 125 632	5 463 680		

¹ Poids des denrées alimentaires lors de l'achat au commerce de détail

² En tenant compte de la variation des stocks pour autant qu'ils fassent l'objet de statistiques (Confédération, maisons tenant des stocks obligatoires, quelques autres entreprises industrielles et du commerce de gros)

³ Y compris yaourt, boissons lactées et lait stérilisé

6. Ernährung

6. Alimentation

6.3 Nahrungsmittelverbrauch pro Kopf ¹

6.3 Consommation de denrées alimentaires par habitant ¹

Nahrungsmittelarten	kg je Kopf und Jahr				Kilojoule je Kopf und Tag				Genres de denrées alimentaires		
	kg par habitant et année				Kilojoule par habitant et année						
	2003	2004	2005	2006	2003	2004	2005	2006			
1. Getreide									1. Céréales		
Hartweizen (in Mehl ber.)	11.5	10.3	10.3	12.1	489	435	437	510	Blé dur (expr. en farine)		
Weichweizen (in Mehl ber.)	51.3	51.3	50.3	51.2	2 107	2 104	2 069	2 103	Blé tendre (expr. en farine)		
Dinkel (in Mehl berechnet)	0.4	0.5	0.5	0.6	17	21	22	24	Epeautre (expr. en farine)		
Roggen (in Mehl berechnet)	1.0	1.0	1.1	1.1	41	41	44	45	Seigle (expr. en farine)		
Mischel (in Mehl berechnet)	0.5	0.4	0.6	0.8	20	17	28	37	Méteil (expr. en farine)		
Gerste (in Mehl berechnet)	0.9	0.8	0.9	1.1	35	34	39	43	Orge (expr. en farine)		
Hafer (in Mehl berechnet)	0.8	0.9	0.6	0.8	35	40	26	33	Avoine (expr. en farine)		
Mais (in Mehl berechnet)	2.0	1.8	1.2	1.3	87	76	49	55	Mais (expr. en farine)		
Reis, geschält	5.5	5.9	5.7	4.8	224	240	232	195	Riz, décortiqué		
Getreide	Total	73.9	73.0	71.3	73.6	3 054	3 010	2 946	3 044	Céréales	total
2. Kartoffeln und Stärke									2. P. de terre et amidon		
Kartoffeln, -produkte	42.7	40.3	43.6	47.1	334	314	341	368	Pommes de terre		
Stärke	0.3	0.3	0.4	0.3	13	13	14	13	Amidon		
Kartoffeln u. Stärke	Total	43.0	40.6	44.0	47.4	346	327	355	381	P. de terre et amidon	total
3. Zucker, Sirup, Honig									3. Sucre, sirop et miel		
Zucker	54.8	56.8	58.6	56.9	2 521	2 609	2 697	2 618	Sucre		
Sirup	1.9	1.6	1.7	2.5	48	40	44	63	Sirup		
Honig	1.4	1.3	1.2	1.2	54	48	45	46	Miel		
Zucker, Sirup, Honig	Total	58.1	59.7	61.5	60.6	2 623	2 697	2 786	2 727	Sucre, sirop, miel	total
4. Hülsenfrüchte, Nüsse, Kastanien, Kakao									4. Légumineuses, noix, châtaignes, cacao		
Hülsenfrüchte	1.4	1.6	1.4	1.7	58	66	60	72	Légumineuses		
Erdnüsse	0.5	0.6	0.6	0.5	20	24	25	23	Arachides		
Mandeln	1.2	1.2	1.2	1.1	46	44	45	41	Amandes		
Kastanien	0.4	0.4	0.4	0.4	8	7	8	8	Châtaignes		
Baumnüsse, Haselnüsse	2.2	2.3	2.0	1.9	85	88	77	73	Noix et noisettes		
Kakao	3.6	3.3	3.4	3.6	169	165	161	164	Cacao (noix, poudre etc.)		
Nüsse, Kakao usw.	Total	9.2	9.3	9.0	9.2	386	394	375	380	Noix, cacao, etc.	total
5. Gemüse									5. Légumes		
Frisches Gemüse	74.4	72.5	72.3	69.9	192	182	190	181	Légumes frais		
Konserven (in Frischgewicht)	12.4	21.9	19.0	21.2	51	90	78	87	en conserves (poids frais)		
Gemüse	Total	86.8	94.5	91.3	91.1	243	272	268	268	Légumes	total
6. Obst									6. Fruits		
Äpfel	17.7	16.5	15.6	16.2	107	99	94	98	Pommes		
Birnen	3.8	3.3	4.0	3.4	24	21	25	22	Poires		
Kirschen	1.3	1.3	0.9	1.0	9	9	6	7	Cerises		
Zwetschgen und Pflaumen	1.3	1.1	1.4	1.1	9	8	8	8	Prunes et pruneaux		
Aprikosen	1.4	1.9	1.9	2.0	8	11	11	11	Abricots		
Pfirsiche	4.9	4.9	5.5	3.8	24	24	20	18	Pêches		
Beeren	5.0	5.5	5.2	6.4	25	27	32	31	Baies et petits fruits		
Trauben	4.8	4.6	4.9	4.3	38	37	38	34	Raisins		
Bananen	8.6	8.8	8.8	8.7	65	66	66	66	Bananen		
Orangen, Mandarinen	12.7	12.6	12.7	12.7	56	55	56	56	Oranges, mandarines		
Zitronen, Grapefruits	3.3	3.3	3.2	3.1	8	8	7	7	Citrons, grape-fruits		
Anderes frisches Obst	9.7	9.5	9.7	10.3	67	65	66	70	Autres fruits frais		
Frisches Obst	Total	74.7	73.4	73.6	73.0	438	428	429	427	Fruits frais	total
Fruchtsäfte (Obstsafkonzentrat in Süßmost)	11.5	11.2	10.6	11.7	66	64	62	68	Jus de Fruits (concentré exprimé en cidre doux)		
Anderes Obstkonserven	4.2	3.9	3.1	3.4	74	70	64	69	Autres conserves de fruits		
Obst	Total	90.4	88.5	87.3	88.1	579	562	556	565	Fruits	total

¹ Siehe folgende Seite

¹ Voir à la page suivante

6. Ernährung 6. Alimentation

6.3 Nahrungsmittelverbrauch pro Kopf ¹

6.3 Consommation de denrées alimentaires par habitant ¹

Schluss
Fin

Nahrungsmittelarten	kg je Kopf und Jahr kg par habitant et année				Kilojoule je Kopf und Tag Kilojoule par habitant et année				Genres de denrées alimentaires		
	2003	2004	2005	2006	2003	2004	2005	2006			
	7. Fleisch										7. Viande
Rindfleisch	9.8	9.7	9.9	10.4	313	311	316	335	- de boeuf		
Kalbfleisch	3.1	3.1	3.0	2.9	47	46	44	43	- de veau		
Schweinefleisch	24.2	23.8	24.0	24.6	1 050	1 029	1 040	1 067	- de porc		
Schafffleisch	1.5	1.5	1.4	1.4	48	48	46	44	- de mouton		
Ziegenfleisch	0.1	0.1	0.1	0.1	2	2	2	2	- de chèvre		
Pferdefleisch	0.6	0.6	0.6	0.7	8	8	8	9	- de cheval		
Geflügel	10.1	9.9	9.7	8.2	135	133	130	111	Volaille		
Kaninchen	0.4	0.4	0.4	0.4	5	6	5	6	Lapins		
Wild	0.6	0.6	0.6	0.6	8	8	7	8	Gibier		
Organteile	1.8	2.0	2.2	1.9	28	30	33	29	Abats		
Fleisch	Total	52.1	51.7	51.7	51.2	1 642	1 620	1 632	1 652	Viande	total
8. Eier und Eikonserven (Eikonserven in Schale umgerechnet)	10.2	10.1	10.4	10.1	170	168	174	169	8. Oeufs et cons. d'oeufs (Conserves exprimées en oeufs en coquille)		
9. Fische und Schaltiere									9. Poissons et mollusques		
Frisch oder gefroren	3.6	3.8	3.7	3.9	41	43	43	45	frais ou congelés		
Konserven	4.1	4.1	4.0	4.4	93	92	91	98	Conserves		
Fische, Schaltiere	Total	7.7	7.9	7.8	8.3	134	135	133	143	Pois. et mollusques	total
10. Milch und -erzeugnisse (ohne Butter)									10. Lait et produits laitiers (sans le beurre)		
Konsummilch ²	97.6	96.5	96.9	99.6	735	725	731	753	Lait de consommation ²		
Kondensmilch	0.6	0.9	0.8	0.7	14	22	21	18	Lait condensé		
Vollmilchpulver	2.2	2.3	2.4	2.5	122	132	134	140	Poudre de lait entier		
Magermilchpulver	1.1	1.0	0.8	0.9	47	41	34	38	Poudre de lait écrémé		
Fettkäse (Vollfett)	15.2	15.6	15.5	15.2	631	644	636	626	Fromage gras (tout gras)		
Magerkäse (Mager bis 1/2 Fett)	3.0	2.6	2.7	3.3	56	52	54	65	Fromage maigre (à 1/2-gras)		
Schmelzkäse	1.6	1.6	1.5	1.5	44	43	43	41	Fromage fondu		
Rahm	8.4	8.3	8.3	8.2	244	242	236	242	Crème		
Andere Milcherzeugnisse	8.6	10.4	12.0	12.7	67	69	79	87	Autres produits laitiers		
Milch u. -erzeugnisse	Total	138.2	139.1	140.9	144.6	1 960	1 971	1 969	2 009	Lait et prod. laitiers	total
11. Öle und Fette									11. Huiles et graisses		
Olivenöl	1.2	1.4	1.4	1.5	125	143	142	156	Huile d'olive		
Übrige pfl. Öle, Fette	14.9	14.5	14.7	15.3	1 551	1 499	1 527	1 590	Autres graisse végét.		
Pflanzliche Öle, Fette	Total	16.1	15.8	16.1	16.8	1 676	1 642	1 669	1 746	Huiles et graiss. végét.	total
Butter	5.5	5.7	5.6	5.7	483	495	493	498	Beurre		
Schweineschmalz	0.2	0.2	0.1	0.1	24	16	11	9	Saindoux		
Rinderfett	0.4	0.3	0.2	0.2	37	27	23	20	Suif		
Tierische Fette	Total	6.1	6.1	6.0	6.0	544	538	528	527	Graisses animales	total
Öle und Fette	Total	22.2	21.9	22.0	22.8	2 220	2 180	2 196	2 272	Huiles et graisses	total
12. Getränke									12. Boissons		
Wein	38.0	35.6	37.2	36.6	312	292	306	301	Vin		
Obstwein	2.2	2.0	1.9	2.0	9	8	8	9	Cidre, poiré		
Bier	57.6	56.4	54.4	56.0	316	308	298	307	Bière		
Branntwein	2.3	2.3	2.3	2.3	59	60	60	60	Eau-de-vie		
Kaffee	8.5	7.1	10.6	8.9	0	0	0	0	Café		
Tee	0.4	0.4	0.3	0.4	0	0	0	0	Thé		
Getränke	Total	109.0	103.8	106.7	106.2	697	668	672	676	Boissons	total
Nahrungsmittel	Total	700.9	700.0	704.0	713.3	14 054	14 005	14 063	14 287	Denrées alimentaires	total

¹ Geschätzte mittlere ortsanwesende Bevölkerung der Schweiz für die Berechnung des Pro-Kopf-Verbrauchs siehe Tabelle 6.7

² Inbegriffen Joghurt ohne Zusätze, Milchmischgetränke und sterilisierte Milch

¹ Population moyenne présente de la Suisse pour le calcul de la consommation par habitant voir tableau 6.7

² Y compris le yaourt sans d'additifs, boissons lactées et lait stérilisé

6. Ernährung

6. Alimentation

6.4 Nahrungsmittelversorgung, Prozentanteil der Inlandproduktion

6.4 Approvisionnement en denrées alimentaires, pourcentage de la production indigène

Nahrungsmittelarten	Inlandproduktion in % des Verbrauches (Produktgewicht)				Im Inland verbrauchte Inlandprodukte in % des Verbrauches (Produktgewicht)				Genres de denrées alimentaires		
	Production indigène en % de la consommation (poids du produit)				Produits indigènes consommés en Suisse en % de la consommation (poids du produit)						
	2003	2004	2005	2006	2003	2004	2005	2006			
1. Getreide									1. Céréales		
Hartweizen (in Mehl ber.)	-	-	-	-	-	-	-	-	Blé dur (expr. en farine)		
Weichweizen (in Mehl ber.)	68.8	83.0	78.8	79.9	64.8	66.6	66.6	66.1	Blé tendre (expr. en farine)		
Dinkel (in Mehl berechnet)	95.5	108.3	89.5	86.3	85.9	89.6	91.9	90.1	Epeautre (expr. en farine)		
Roggen (in Mehl berechnet)	67.0	76.5	74.8	65.1	79.7	76.7	78.7	78.1	Seigle (expr. en farine)		
Mischel (in Mehl berechnet)	17.8	0.0	0.0	0.0	17.8	0.0	0.0	0.0	Méteil (expr. en farine)		
Gerste (in Mehl berechnet)	2.3	0.0	2.1	0.0	2.3	0.0	2.1	0.0	Orge (expr. en farine)		
Hafer (in Mehl berechnet)	10.3	1.2	11.2	0.8	10.3	1.2	11.2	0.8	Avoine (expr. en farine)		
Mais (in Mehl berechnet)	1.1	0.0	1.9	0.0	1.1	0.0	1.9	0.0	Mais (expr. en farine)		
Reis, geschält	-	-	-	-	-	-	-	-	Riz, décortiqué		
Getreide	Total	49.5	60.2	57.6	57.2	46.8	48.6	49.0	47.9	Céréales	total
2. Kartoffeln und Stärke									2. P. de terre et amidon		
Kartoffeln, -produkte	86.8	95.1	91.3	76.3	92.2	80.2	88.3	77.5	Pommes de terre		
Stärke	Amidon		
Kartoffeln u. Stärke	Total	86.2	94.4	90.6	75.7	91.5	79.6	87.6	77.0	P. de terre et amidon	total
3. Zucker, Sirup, Honig									3. Sucre, sirop et miel		
Zucker	44.0	49.7	49.5	41.6	51.1	43.2	47.3	53.0	Sucre		
Sirup	Sirup		
Honig	40.3	41.3	34.8	37.7	37.4	37.5	31.1	32.7	Miel		
Zucker, Sirup, Honig	Total	42.5	48.2	47.8	39.9	49.2	41.9	45.6	50.4	Sucre, sirop, miel	total
4. Hülsenfrüchte, Nüsse, Kastanien, Kakao									4. Légumineuses, noix, châtaignes, cacao		
Hülsenfrüchte	0.6	0.5	0.5	0.4	0.6	0.5	0.5	0.4	Légumineuses		
Erdnüsse	-	-	-	-	-	-	-	-	Arachides		
Mandeln	-	-	-	-	-	-	-	-	Amandes		
Kastanien	7.0	7.3	8.7	8.4	7.0	7.3	8.7	8.4	Châtaignes		
Baumnüsse, Haselnüsse	21.6	22.1	11.0	11.4	21.6	22.1	11.0	11.4	Noix et noisettes		
Kakao	-	-	-	-	-	-	-	-	Cacao (noix, poudre etc.)		
Nüsse, Kakao usw.	Total	5.6	5.8	2.9	2.8	5.6	5.8	2.9	2.8	Noix, cacao, etc.	total
5. Gemüse									5. Légumes		
Frisches Gemüse ¹	59.6	64.5	64.7	60.9	61.9	59.4	65.9	62.2	Légumes frais ¹		
Konserven (in Frischgewicht)	en conserves (poids frais)		
Gemüse	Total	51.0	49.5	51.2	46.7	53.0	45.6	52.2	47.7	Légumes	total
6. Obst									6. Fruits		
Äpfel	83.6	96.6	91.9	94.7	94.5	83.9	91.3	92.4	Pommes		
Birnen	70.4	83.9	63.9	63.6	70.3	75.6	68.9	69.6	Poires		
Kirschen	75.5	67.0	64.3	74.2	75.4	67.0	63.7	73.9	Cerises		
Zwetschgen und Pflaumen	46.0	49.9	30.8	37.4	45.7	49.9	30.5	37.1	Prunes et pruneaux		
Aprikosen	25.4	57.3	40.5	49.0	25.2	57.2	40.3	48.8	Abricots		
Pfirsiche	0.2	0.3	0.6	0.8	0.2	0.3	0.6	0.8	Pêches		
Beeren	32.4	34.6	26.9	25.1	32.2	34.4	26.9	25.0	Baies et petits fruits		
Trauben	4.9	5.8	4.8	5.5	4.9	5.7	4.8	5.5	Raisins		
Bananen	-	-	-	-	-	-	-	-	Bananes		
Orangen, Mandarinen	-	-	-	-	-	-	-	-	Oranges, mandarines		
Zitronen, Grapefruits	-	-	-	-	-	-	-	-	Citrons, grape-fruits		
Anderes frisches Obst	0.8	0.8	0.6	0.8	0.8	0.8	0.6	0.8	Autres fruits frais		
Frisches Obst ¹	Total	28.7	32.0	28.1	29.6	31.2	28.8	28.2	29.3	Fruits frais ¹	total
Fruchtsäfte (Obstsaftkonzentrat in Süssmost)	111.7	159.5	98.5	129.5	36.5	119.8	115.2	99.6	Jus de Fruits (concentré exprimé en cidre doux)		
Andere Obstkonserven	Autres conserves de fruits		
Obst	Total	37.9	46.7	35.7	41.7	30.4	39.0	37.8	37.5	Fruits	total

¹ Siehe folgende Seite

¹ Voir à la page suivante

6. Ernährung 6. Alimentation

6.4 Nahrungsmittelversorgung, Prozentanteil der Inlandproduktion 6.4 Approvisionnement en denrées alimentaires, pourcentage de la production indigène

Nahrungsmittelarten	Inlandproduktion in % des Verbrauches (Produktgewicht)				Im Inland verbrauchte Inlandprodukte in % des Verbrauches (Produktgewicht)				Genres de denrées alimentaires
	Production indigène en % de la consommation (poids du produit)				Produits indigènes consommés en Suisse en % de la consommation (poids du produit)				
	2003	2004	2005	2006	2003	2004	2005	2006	
7. Fleisch									7. Viande
Rindfleisch	90.5	88.2	86.4	84.4	87.2	84.6	82.5	80.6	- de boeuf
Kalbfleisch	98.1	98.2	96.5	95.8	98.1	98.2	96.5	95.8	- de veau
Schweinefleisch	93.7	93.3	95.7	95.4	93.6	92.8	95.3	95.0	- de porc
Schafffleisch	42.2	44.6	43.7	42.0	42.2	44.6	43.7	42.0	- de mouton
Ziegenfleisch	47.8	51.9	62.6	54.3	47.8	51.9	62.6	54.3	- de chèvre
Pferdefleisch	12.0	11.5	10.3	9.1	12.0	11.5	10.3	9.1	- de cheval
Geflügel	42.8	45.7	45.4	47.1	42.2	45.3	44.8	46.7	Volaille
Kaninchen	18.2	17.6	20.7	23.2	18.2	17.6	20.7	23.2	Lapins
Wild	20.4	18.2	20.1	19.9	20.4	18.2	20.1	19.9	Gibier
Organteile	90.0	82.0	74.5	87.1	89.8	81.5	74.5	87.1	Abats
Fleisch Total	79.6	79.2	79.9	81.0	78.8	78.2	78.8	80.0	Viande total
8. Eier und Eikonserven (Eikonserven in Schaleneier umgerechnet)	47.2	45.6	44.2	45.7	36.2	33.6	33.5	36.4	8. Oeufs et cons. d'oeufs (Conserves exprimées en oeufs en coquille)
9. Fische und Schaltiere									9. Poissons et mollusques
Frisch oder gefroren ¹	7.4	7.4	6.6	5.7	7.1	7.1	6.4	5.4	frais ou congelés ¹
Konserven	Conserves
Fische, Schalentiere Total	3.4	3.6	3.2	2.7	3.3	3.4	3.1	2.6	Pois. et mollusques total
10. Milch und -erzeugnisse (ohne Butter)									10. Lait et produits laitiers (sans le beurre)
Konsummilch ²	98.3	99.1	97.7	97.6	96.9	96.8	96.8	96.6	Lait de consommation ²
Kondensmilch	188.9	94.2	88.0	80.7	79.7	84.4	82.8	66.8	Lait condensé
Vollmilchpulver	129.1	114.1	111.3	102.9	98.1	98.6	98.2	98.1	Poudre de lait entier
Magermilchpulver	246.8	259.0	316.4	249.3	99.6	99.2	96.7	99.9	Poudre de lait écrémé
Fettkäse (Vollfett)	112.6	113.9	117.3	119.6	76.4	77.4	77.3	76.0	Fromage gras (tout gras)
Magerkäse (Mager bis 1/2 Fett)	89.3	86.6	87.0	90.0	88.4	86.6	87.0	87.7	Fromage maigre (à 1/2-gras)
Schmelzkäse	161.6	162.5	164.2	163.9	80.9	81.3	81.3	80.8	Fromage fondu
Rahm	101.1	101.5	104.1	102.5	99.5	99.5	98.8	97.5	Crème
Andere Milcherzeugnisse	99.9	100.1	99.3	98.2	99.5	99.6	99.1	97.4	Autres produits laitiers
Milch u.-erzeugnisse Total	102.7	102.8	102.4	101.7	94.5	94.6	94.5	94.1	Lait et prod. laitiers total
11. Öle und Fette									11. Huiles et graisses
Olivenöl	-	-	-	-	-	-	-	-	Huile d'olive
Übrige pfl. Öle, Fette	20.9	24.5	23.7	21.1	20.7	23.0	24.4	19.8	Autres graisses végét.
Pflanzliche Öle, Fette Total	19.3	22.4	21.6	19.2	19.1	21.0	22.4	18.0	Huiles et gras. végét. total
Butter	97.0	96.9	93.2	87.4	88.9	90.4	87.2	79.2	Beurre
Schweineschmalz	98.3	85.8	95.1	92.8	98.8	93.8	96.6	94.8	Saindoux
Rinderfett	133.5	74.3	183.4	6.9	80.7	55.5	66.7	0.2	Suif
Tierische Fette Total	99.2	95.6	96.7	84.8	88.8	89.0	86.6	76.8	Graisses animales total
Öle und Fette Total	41.2	42.7	42.0	36.4	38.3	39.9	39.7	33.4	Huiles et graisses total
12. Getränke									12. Boissons
Wein	30.9	40.5	33.3	33.9	34.0	38.4	33.1	33.3	Vin
Obstwein	82.9	78.8	75.2	74.6	82.9	78.8	75.2	74.6	Cidre, poiré
Bier	3.2	3.2	3.1	3.1	3.2	3.2	3.1	3.1	Bière
Branntwein	22.0	25.9	25.8	18.3	19.9	23.4	22.5	14.0	Eau-de-vie
Kaffee	-	-	-	-	-	-	-	-	Café
Tee	13.2	10.2	12.1	11.0	13.2	10.2	12.1	11.0	Thé
Getränke Total	14.7	17.7	15.1	15.1	15.7	17.0	15.0	14.8	Boissons total
Nahrungsmittel Total	55.8	59.5	57.4	56.0	53.9	53.3	54.7	53.8	Denrées aliment. total

¹ Inbegriffen Bezüge der Konservenindustrie

² Inbegriffen Joghurt, Milchmischgetränke und sterilisierte Milch

¹ Y compris les achats de l'industrie de conserve

² Y compris le yaourt, boissons lactées et lait stérilisé

6. Ernährung 6. Alimentation

6.5 Nahrungsmittelversorgung nach Nahrungsmittelgruppen¹ 6.5 Approvisionnement en denrées alimentaires par groupes de denrées alimentaires¹

Jahre, Nahrungsmittel- gruppen	Inlandproduktion		In Terajoules verdaulicher Energie						Gesamtverbrauch		davon in- ländische Nahrungs- mittel
	Production indigène		En térajoules énergie digestible						Consommation totale		
	In Terajoules	In % des Gesamt- verbrau- ches	Ausfuhr	Vorrätever- änd. inländ. Nahrungs- mittel	Verbrauch inländ. Nahrungs- mittel	Einfuhr	Vorrätever- einführter Nahrungs- mittel	Verbrauch einführter Nahrungs- mittel	Total in Terajoules	Je Kopf und Tag	
En térajoules	En % de la consom- mation totale	Expor- tations	Variation des stocks de denrées alim. indig.	Consom- mation de denrées alim. indig.	Impor- tations	Variation des stocks de denrées alim. import.	Consom- mation de denrées alim. import.	Total en térajoules	Par habitant et par jour	dont denrées alimen- taires indigènes	
Années, Groupes de denrées alimentaires										kJ	%
2005											
Getreideprodukte	4 680	57	1 132 ³	27	3 986	4 198	- 454	4 187 ⁴	8 173	2 946	49
Kartoffeln, Stärke	863	88	48	- 19	834	150	0	150	984	355	85
Zucker, Sirup, Honig	3 747	49	2 689 ³	165	3 581	6 830	- 7	4 148 ⁴	7 730	2 786	46
Hülsenfrüchte, Kakao	26	3	1 150 ²	0	26	2 164	0	1 014 ⁴	1 040	375	3
Gemüse	356	48	84	- 13	368	458	0	375	743	268	50
Obst	497	32	633 ³	- 74	537	1 610	0	1 011 ⁴	1 548	558	35
Pflanzl. Fette, Öle	1 002	22	190 ²	- 33	1 035	3 748	- 36	3 594 ⁴	4 629	1 669	22
Getränke	368	20	13	- 6	361	1 488	- 15	1 503	1 864	672	19
Pfl. Nahrungsmittel	11 539	43	5 939 ³	47	10 728	20 646	- 512	15 982 ⁴	26 711	9 629	40
Fleisch	3 938	87	47	0	3 891	635	0	635	4 526	1 632	86
Eier	214	44	52	0	162	322	0	322	484	174	34
Fische, Schalentiere	4	1	1 ³	0	4	367	0	366 ⁴	370	133	1
Milch, -produkte ⁵	6 085	111	1 149	- 10	4 946	523	0	523	5 469	1 972	90
Tierische Fette ⁶	1 422	97	169	- 12	1 265	198	0	198	1 463	528	89
Tier. Nahrungsmittel davon Milchprod. ⁶	11 663 7 359	94 108	1 418 ³ 1 238	- 22 - 17	10 268 6 138	2 045 698	0 0	2 044 ⁴ 698	12 312 6 836	4 439 2 464	83 90
Nahrungsmittel Total	23 202	60	7 357 ³	25	20 996	22 691	- 512	18 026 ⁴	39 023	14 068	54
2006											
Céréales	4 836	57	1 175 ³	79	4 088	4 870	- 59	4 423 ⁴	8 511	3 044	48
P. de terre, amidon	784	74	51	- 63	797	269	0	268	1 065	381	75
Sucre, sirop, miel	3 096	41	2 874 ³	- 831	3 927	6 496	- 75	3 697 ⁴	7 624	2 727	52
Légumin., cacao	26	2	1 267 ²	0	26	2 304	0	1 037 ⁴	1 063	380	2
Légumes	325	43	84	- 8	333	501	0	417	750	268	44
Fruits	582	30	576 ³	14	529	1 587	0	1 050 ⁴	1 579	565	34
Huiles, graisses vég.	938	19	204 ²	58	880	4 314	109	4 001 ⁴	4 881	1 746	18
Boissons	359	19	15	- 3	347	1 520	- 22	1 542	1 889	676	18
Denrées alim. vég.	10 946	40	6 246 ³	- 754	10 927	21 861	- 47	16 435 ⁴	27 362	9 787	40
Viande	4 031	87	49	0	3 982	637	0	637	4 619	1 652	86
Oeufs	216	46	44	0	172	300	0	300	472	169	36
Poissons, mollus.	4	1	1 ³	0	4	398	0	397 ⁴	401	143	1
Lait, produits lait. ⁵	6 165	110	1 097	41	5 027	590	0	590	5 617	2 009	90
Graisse anim. ⁶	1 244	84	119	- 1	1 126	347	0	347	1 473	527	76
Denrées alim. anim. dont produits lait. ⁶	11 660 7 382	93 105	1 310 ³ 1 210	40 41	10 311 6 131	2 272 880	0 0	2 271 ⁴ 880	12 582 7 011	4 500 2 507	82 87
Denrées alim. total	22 606	57	7 556 ³	- 714	21 238	24 133	- 47	18 706 ⁴	39 944	14 287	53

¹ Zusammensetzung der Nahrungsmittelgruppen siehe Tabelle 6.2

² Wiederausfuhr eingeführter Nahrungsmittel

³ Inbegriffen Wiederausfuhr eingeführter Nahrungsmittel

⁴ Einfuhr, abzüglich Wiederausfuhr

⁵ Ohne Butter

⁶ Inbegriffen Butter

¹ Composition des groupes de denrées alimentaires voir tableau 6.2

² Réexportations de denrées alimentaires importées

³ Y compris réexportations de denrées alimentaires importées

⁴ Importations déduction faite des quantités réexportées

⁵ Sans le beurre

⁶ Y compris le beurre

6. Ernährung 6. Alimentation

6.6 Nahrungsmittelverbrauch ¹ (Nährstoffe und Kalorien) je Kopf und Tag 6.6 Consommation de denrées alimentaires ¹ (substances nutritives et calories) par habitant et par jour

Jahre Années	Eiweiss - Protéines			Fett - Graisse		Kohlenhydrate Hydrates de carbone		Energie - Energie				Index 1934/36 (3203) = 100	
	Pflanzliches	Tierisches	Eiweisskal. in % des gesamten Kalorienver- brauches	Pflanzliches	Tierisches	Pflanzliche	Tierische	Pflanzliche	Tierische	Animale	Total		
	Végétales	Animales	Cal. prov. de protéines en % de la cons. totale de calories %	Végétale	Animale	Végétales	Animales	Végétale			En % de la consomma- tion totale d'énergie %	Total	
	g	g		g	g	g	g	Kal. Cal.	Kal. Cal.		Kal. Cal.		
1996	33	58	11.4	54	88	332	23	2 115	1 129	34.8	3 244	101	
1997	34	58	11.6	49	87	340	22	2 096	1 114	34.7	3 210	100	
1998	33	58	11.3	52	88	337	24	2 105	1 133	34.9	3 238	101	
1999	33	57	11.2	52	88	340	21	2 132	1 117	34.4	3 240	101	
2000	34	57	11.0	53	90	363	21	2 238	1 136	33.7	3 374	105	
2001	32	57	11.1	50	88	351	22	2 157	1 122	34.2	3 279	102	
2002	32	56	10.9	55	85	354	21	2 209	1 087	33.0	3 296	103	
2003	33	57	10.9	56	82	373	21	2 297	1 065	31.7	3 362	105	
2004	33	57	10.9	55	82	377	21	2 290	1 060	31.6	3 350	104	
2005	33	57	10.8	55	82	377	21	2 303	1 061	31.5	3 364	105	
2006	34	58	10.9	58	82	381	22	2 341	1 077	31.5	3 418	107	

¹ Inbegriffen alkoholische Getränke

¹ Y compris boissons alcooliques

Berechnungen SBV Statistik

Calculé par USP Statistique

6.7 Gesamt- und Durchschnittswert des schweiz. Nahrungsmittelverbrauches 6.7 Valeur totale et moyenne de la consommation suisse de denrées alimentaires

Berechnet zu Kleinhandelspreisen im Mittel der beiden Jahre 1936/37 und 1937/38
Calculée aux prix de détail moyens des deux années 1936/37 et 1937/38

Jahre Années	Bevöl- kerung ¹ Popula- tion ¹	Gesamtwert des Nahrungsmittelverbrauches - Valeur totale de la consommation des denrées alimentaires						Durchschnittswert von 1000 Kal. Valeur moyenne de 1000 calories				
		Pflanzliche - Végétales		Tierische - Animales		Total	Inlän- dische	je Kopf der Bevölkerung par habitant		Pflanzliche	Tierische	Mittel
		Total	Inländische Indigènes	Total	Inländische Indigènes	Total	Indigènes	Total	Inländische Indigènes	Végétales	Animales	Moyenne
		Mio. Fr.	Mio. Fr.	Mio. Fr.	Mio. Fr.	Mio. Fr.	%	Fr.	Fr.	Rp. - Ct.	Rp. - Ct.	Rp. - Ct.
1996	7 160 000	1 990	610	3 584	2 599	5 574	57.6	778	448	39.1	120.4	69.1
1997	7 180 000	1 776	623	3 567	2 557	5 343	59.5	744	443	35.2	121.2	66.9
1998	7 230 000	1 807	644	3 637	2 641	5 444	60.3	753	454	35.4	120.5	67.0
1999	7 290 000	1 857	596	3 620	2 599	5 477	58.3	751	438	35.7	120.8	66.8
2000	7 350 000	1 869	613	3 661	2 599	5 530	58.1	752	437	33.8	118.8	64.3
2001	7 400 000	1 765	573	3 686	2 683	5 451	59.7	737	440	33.2	120.3	65.0
2002	7 460 000	1 809	579	3 661	2 694	5 470	59.8	733	439	32.7	122.6	64.3
2003	7 520 000	1 912	586	3 660	2 660	5 572	58.3	741	432	32.9	123.9	63.6
2004	7 560 000	1 968	575	3 669	2 649	5 637	57.2	746	427	33.6	123.8	63.9
2005	7 600 000	1 943	606	3 686	2 673	5 629	58.3	741	431	32.9	124.1	63.4
2006	7 660 000	1 990	591	3 786	2 714	5 776	57.2	754	431	32.8	124.6	63.5

¹ Den Berechnungen zugrundeliegende mittlere ortsanwesende Bevölkerung der Schweiz

¹ Base de calcul: population présente moyenne de la Suisse

Berechnungen SBV Statistik

Calculé par USP Statistique

6. Ernährung 6. Alimentation

6.8 Verbrauchswert von Lebensmitteln und Rohstoffen

6.8 Valeur de la consommation de denrées alimentaires et de leurs matières premières

	1991/95	1996/00	2003	2004	2005	2006
Inlandproduktion zu Produzentenpreisen, in Millionen Franken ¹						
Production indigène aux prix à la production, en million de francs ¹						
Lebensmittel						
- pflanzliche	2 086	2 003	2 124	2268	2123	2126
- tierische	6 594	5 253	5 008	5 127	4 947	4 911
Total	8 680	7 256	7 132	7 395	7 070	7 037
Ausfuhrwert laut Handelsstatistik, in Millionen Franken ²						
Valeur d'exportation selon la statistique du commerce, en millions de francs ²						
Denrées d'origine						
- végétale	1 463	1 875	2 237	2 494	2 927	3 697
- animale	698	601	606	647	640	664
Total	2 161	2 475	2 843	3 141	3 567	4 361
Einfuhrwert laut Handelsstatistik, in Millionen Franken ²						
Valeur d'importation selon la statistique du commerce, en millions de francs ²						
Lebensmittel						
- pflanzliche	4 089	4 748	5 577	5 565	5 977	6 519
- tierische	1 478	1 621	1 675	1 757	1 763	1 884
Total	5 567	6 369	7 252	7 322	7 740	8 403
Für den Verbrauch verfügbar, in Millionen Franken						
Disponible pour la consommation, en millions de francs						
Denrées d'origine						
- végétale	4 712	4 876	5 464	5 339	5 173	4 948
- animale	7 374	6 274	6 077	6 237	6 070	6 131
Total	12 086	11 150	11 541	11 576	11 243	11 079
Je Kopf der ortsanwesenden Bevölkerung verfügbar, in Franken						
Disponible par tête d'habitant de la population présente, en francs						
Fr. Nominal - nominale	1 711	1 540	1 535	1 531	1 479	1 446
Preisindex ³ - Indice de prix ³	432	423	418	421	421	422
Fr. real ⁴ - réelle ⁴	396	364	367	364	351	343
Inlandproduktion in Prozent der für den Verbrauch verfügbaren Lebensmittel						
Production indigène en % des denrées alimentaires disponibles pour la consommation						
Denrées d'origine						
- végétale %	44	41	39	42	41	43
- animale %	89	84	82	82	81	80
Total %	72	65	62	64	63	64

¹ Bis 1992 Berechnung aus Endrohertrag, ab 1993 - 2000 aus Endproduktion, ab 2001 aus Produktionswert, siehe auch Kap. 10

² Ab 2006: Inbegriffen Lohnveredlungs- und Retourwarenverkehr sowie Stromhandel

³ Gruppe Nahrungsmittel des Grosshandelspreisindex, ab 1993 Gruppe landwirtschaftliche Produkte, ohne Baumschul- und Gartenbauprodukte des Produzentenpreisindex, umbasiert, August 1939 = 100

⁴ Gesamtwert je Kopf dividiert durch Grosshandelspreisindex mal 100

¹ Jusqu'à 1992 comptes à partir du rendement brut épuré, depuis 1993 à 2000 à partir de la production finale, dès 2001 à partir de la valeur de la production, voir chap. 10

² Dès 2006: y compris des marchandises de perfectionnement à façon, des marchandises en retour et du commerce d'électricité

³ Groupe des denrées alimentaires de l'indice des prix de gros, dès 1993 groupe des produits agricoles, sans les produits des pépinières et de l'horticulture de l'indice des prix à la production, transposé, août 1939 = 100

⁴ Valeur totale par habitant divisée par l'indice des prix de gros multipliée par 100

6. Ernährung 6. Alimentation

6.9 Verbrauch von Eiern, in Mio. Stück

6.9 Consommation d'oeufs,

in Millionen Stück - en millions de pièces

Herkunft, Verwendung	2004	2005	2006	2007	Provenance, utilisation
Total Inlandproduktion	651.711	656.925	659.996	654.080	Total production indigène
Schaleneierimporte					Importations d'oeufs
Total	449.294	469.524	479.203	535.954	Total
davon verarbeitet	211.701	217.052	242.859	269.374	dont transformés
Eiprodukteimporte					Import. de produits à base d'oeufs
in Mio. Eiereinheiten	275.532	280.597	274.969	265.202	en mio unités d'oeufs
Total Importe	724.826	750.121	754.172	801.156	Total des importations
Schaleneierverbrauch total ¹					Total consommation d'oeufs ¹
Import	237.593	252.472	236.344	266.580	Importations
Inland	631.711	626.925	629.996	634.080	Indigènes
Total	869.304	879.397	866.340	900.660	Total
Eiprodukteverbrauch ¹					Consom. de produits à base d'oeufs ¹
Inland	20.000	30.000	30.000	20.000	Indigènes
Import	487.233	497.649	517.828	534.576	Importations
Total	507.233	527.649	547.828	554.576	Total
Gesamtverbrauch					Consommation totale
Total	1 376.537	1 407.046	1 414.168	1 455.236	Total
pro Person in Stück	182	185	185	189	Pièces par personne

¹ Lagerveränderungen berücksichtigt

¹ Il est tenu compte des modifications de stock

Berechnungen SBV Statistik,
Nationales Geflügelzentrum (NGZ)

Calculé par USP Statistique,
Centre national de la volaille (CNV)

6.10 Verbrauch von alkoholischen Getränken

6.10 Consommation de boissons alcooliques en Suisse

Getränke - Boissons	1981/85	1986/90	1991/95	1996/00	2001/05 *	2006 *
Menge, in 1000 hl - Quantité, en 1000 hl						
Wein	3 196	3 297	3 193	3 101	3 025	2 877
Obstwein (Gärmost)	331	308	241	201	165	135
Bier	4 541	4 628	4 610	4 223	4 181	4 264
Branntwein (40% Alkohol)	349	324	283	263	290	290
Total (100 % Alkohol)	724	728	699	658	659	646
Menge, in Liter je Kopf der über 15jährigen Personen - Quantité en litre par habitant de plus de 15 ans						
Vin	60.2	59.5	55.2	52.6	49.2	46.1
Cidre	6.3	5.6	4.1	3.4	2.7	2.2
Bière	85.6	83.5	79.7	71.6	67.8	68.4
Eau-de-vie (40%)	6.6	5.9	4.9	4.5	4.7	4.7
Total (100% alcools)	13.6	13.1	12.0	11.2	10.7	10.3
Wert, in Millionen Franken - Valeur en millions de francs						
Wein	3 834	4 286	4 630	4 714
Obstwein (Gärmost)	83	90	77	66
Bier	1 726	2 036	2 305	2 238
Branntwein (40% Alkohol)	1 152	1 166	1 132	986
Total (100 % Alkohol)	6 795	7 578	8 144	8 004
Wert, in Franken je Kopf der über 15jährigen Personen - Valeur en francs par habitant de plus de 15 ans						
Vin	723	772	800	799
Cidre	16	16	13	11
Bière	325	367	398	380
Eau-de-vie (40%)	217	210	196	167
Total (100% alcools)	1 281	1 367	1 407	1 357

* Provisorisch

* Provisoire

6. Ernährung 6. Alimentation

6.11 Schweizerischer Weinverbrauch 6.11 Consommation de vin en Suisse

Jahre (1. VII - 30. VI) ab 2004: Kalenderjahr	Art	Inlandproduktion ¹		Einfuhr ² - Importations ²		Ausfuhr ²	Anfangsvorrat	
		Production indigène ¹	Trinkwein		Wein zur Essigfabrikation	Exportations ²	Stocks de base	
			Vin de consommation	Vin pour la fabri- cation de vinaigre			Inländischer Wein	Ausländ. Wein
hl	hl	hl	hl	hl	hl	hl		
1996/97	Rot	577 687	1 423 325	8 093	7 612	557 500	899 087	
	Weiss	647 085	167 819	17 460	5 925	678 864	183 808	
	Total	1 224 772	1 591 144	25 553	13 537	1 236 364	1 082 895	
1997/98	Rot	458 846	1 492 004	6 976	8 803	634 107	831 585	
	Weiss	523 289	236 558	26 706	5 398	698 777	130 426	
	Total	982 135	1 728 562	33 682	14 201	1 332 884	962 011	
1998/99	Rot	514 606	1 457 033	5 924	7 989	590 259	827 831	
	Weiss	586 990	220 536	27 223	4 870	612 189	143 106	
	Total	1 101 596	1 677 569	33 147	12 859	1 202 448	970 937	
1999/00	Rot	555 801	1 451 309	7 894	8 335	562 699	821 240	
	Weiss	674 933	228 821	25 934	5 268	587 735	125 052	
	Total	1 230 734	1 680 130	33 828	13 603	1 150 434	946 292	
2000/01	Rot	569 445	1 436 910	7 205	6 910	561 117	807 159	
	Weiss	629 272	251 011	22 873	5 636	650 920	130 859	
	Total	1 198 717	1 687 921	30 078	12 546	1 212 037	938 018	
2001/02	Rot	535 610	1 382 210	7 084	7 712	576 308	783 486	
	Weiss	567 198	291 135	22 589	5 768	696 364	134 682	
	Total	1 102 808	1 673 345	29 673	13 480	1 272 672	918 168	
2002/03	Rot	513 434	1 430 394	4 367	6 623	549 719	766 795	
	Weiss	498 572	236 368	24 051	5 051	674 061	180 127	
	Total	1 012 006	1 666 762	28 418	11 674	1 223 780	946 922	
2003 2.Hj. ⁵	Rot	458 491	611 199	2 209	3 502	519 074	779 993	
	Weiss	424 816	115 639	10 081	4 198	632 054	153 785	
	Total	883 307	726 838	12 290	7 700	1 151 128	933 778	
2004 ⁶	Rot	570 391	1 365 981	4 052	9 913	782 166	664 011	
	Weiss	518 584	261 852	23 596	8 540	851 232	108 615	
	Total	1 088 975	1 627 833	27 648	18 453	1 633 398	772 626	
2005 ⁶	Rot	490 947	1 353 078	7 740	11 771	870 491	651 303	
	Weiss	449 958	275 858	19 339	11 651	870 890	112 951	
	Total	940 905	1 628 936	27 079	23 422	1 741 381	764 254	
2006 ⁶	Rot	507 265	1 289 981	7 246	15 125	870 865	609 540	
	Weiss	442 746	281 167	26 561	11 129	809 638	103 923	
	Total	950 011	1 571 148	33 807	26 254	1 680 503	713 463	
2007 ⁶	Rot	496 303	1 350 598	6 472	12 748	898 322	539 901	
	Weiss	481 213	327 862	13 196	5 844	771 369	98 218	
	Total	977 516	1 678 460	19 668	18 592	1 669 691	638 119	

¹ Weinmosternte gemäss obligatorischer Weinerntedeclaration abzüglich Most für Traubensaft sowie 6 % für Schwund, Abfüllverlust, Weinhefeabbau usw.

² Naturwein der Zolltarifnummern 2204.2131, 2139, 2141, 2149, 2932, 2939, 2942, das heisst, ohne Weinspezialitäten

³ Beim bewilligungspflichtigen Weinhandel

⁴ Die zur Essigfabrikation verwendete Menge Inlandwein ist unbedeutend

⁵ Infolge Umstellung auf Kalenderjahr nur 2. Halbjahr

⁶ Ab 2004: Inbegriffen Vorräte der Selbstweinkellerer

6. Ernährung 6. Alimentation

6.11 Schweizerischer Weinverbrauch 6.11 Consommation de vin en Suisse

Vorrat am Jahresende ³ Stocks à la fin de l'année ³		Verbrauch (inbegriffen Wein zur Essigfabrikation) ⁴ Consommation (y compris vin pour la fabrication de vinaigre) ⁴			Genre	Année (1. VII - 30. VI)
Inländischer Wein Vin du pays	Ausländischer Wein Vin importé	Total	davon inländischer Wein - dont vin du pays			dès 2004: année civile
hl	hl	hl	hl	%		
634 107	831 585	1 992 388	493 468	24.8	Rouge	1996/97
698 777	130 426	859 908	621 247	72.2	Blanc	
1 332 884	962 011	2 852 296	1 114 715	39.1	Total	1997/98
590 259	827 831	1 996 625	493 891	24.7	Rouge	
612 189	143 106	855 063	604 479	70.7	Blanc	1998/99
1 202 448	970 937	2 851 688	1 098 370	38.5	Total	
562 699	821 240	2 003 725	534 177	26.7	Rouge	1998/99
587 735	125 052	872 387	606 574	69.5	Blanc	
1 150 434	946 292	2 876 112	1 140 751	39.7	Total	1999/00
561 117	807 159	2 022 332	549 048	27.1	Rouge	
650 920	130 859	855 428	606 480	70.9	Blanc	2000/01
1 212 037	938 018	2 877 760	1 155 528	40.2	Total	
576 308	783 486	2 015 132	547 344	27.2	Rouge	2000/01
696 364	134 682	848 253	578 192	68.2	Blanc	
1 272 672	918 168	2 863 385	1 125 536	39.3	Total	2001/02
549 719	766 795	1 960 472	554 487	28.3	Rouge	
674 061	180 127	852 012	583 733	68.5	Blanc	2002/03
1 223 780	946 922	2 812 484	1 138 220	40.5	Total	
519 074	779 993	1 959 019	537 456	27.4	Rouge	2002/03
632 054	153 785	822 289	535 528	65.1	Blanc	
1 151 128	933 778	2 781 308	1 072 984	38.6	Total	2003 2e sem. ⁵
623 481	664 011	1 120 624	350 582	31.3	Rouge	
703 109	108 615	520 453	349 563	67.2	Blanc	2004 ⁶
1 326 590	772 626	1 641 077	700 145	42.7	Total	
870 491	651 303	1 854 894	472 153	25.5	Rouge	2004 ⁶
870 890	112 951	771 498	490 386	63.6	Blanc	
1 741 381	764 254	2 626 392	962 539	36.6	Total	2005 ⁶
870 865	609 540	1 881 383	478 802	25.4	Rouge	
809 638	103 923	803 784	499 559	62.2	Blanc	2006 ⁶
1 680 503	713 463	2 685 167	978 361	36.4	Total	
898 322	539 901	1 831 549	464 683	25.4	Rouge	2006 ⁶
771 369	98 218	783 319	469 886	60.0	Blanc	
1 669 691	638 119	2 614 868	934 569	35.7	Total	2007 ⁶
861 096	515 142	1 902 610	520 781	27.4	Rouge	
769 260	102 237	814 517	477 478	58.6	Blanc	2007 ⁶
1 630 356	617 379	2 717 127	998 259	36.7	Total	

¹ Récolte de moût conformément à la déclaration obligatoire sur la récolte du vin moins le moût pour le jus de raisin, ainsi que les 6 % pour les pertes, les pertes dues au remplissage, la dégradation de la lie de vin, etc.

² Vin naturel correspondant aux numéros 2204.2131, 2139, 2141, 2149, 2932, 2939, 2942, du tarif douanier, c'est-à-dire sans les spécialités de vins

³ Dans les commerces soumis à l'autorisation

⁴ La quantité de vins du pays pour la fabrication de vinaigre est négligeable

⁵ Seulement 2e semestre suite au passage à l'année civile

⁶ Dès 2004: incl. stocks vignerons-encaveurs

6. Ernährung 6. Alimentation

6.12 Haushaltausgaben 6.12 Dépenses des ménages

Ausgabenkategorien - Structure des revenus	1990		2000		2002		2004		2005		2006 ²	
	sämtliche Haushalte Ensemble des ménages	Landwirte Agriculteur	sämtliche Haushalte Ensemble des ménages	Landwirte Agriculteur	sämtliche Haushalte Ensemble des ménages	Landwirte ¹ Agriculteur ¹	sämtliche Haushalte Ensemble des ménages	sämtliche Haushalte Ensemble des ménages	sämtliche Haushalte Ensemble des ménages	sämtliche Haushalte Ensemble des ménages	sämtliche Haushalte Ensemble des ménages	sämtliche Haushalte Ensemble des ménages
Prozentuale Verteilung der Haushalte Distribution des ménages en pour cent	100.0	4.4	100.0	1.6	100.0	1.8	100.0	100.0	100.0	100.0	100.0	100.0
Personen pro Haushalt Nombre de personnes par ménage	2.48	3.52	2.44	4.25	2.30	3.81	2.25	2.24	2.24	2.23	2.23	2.23
Monatliche Ausgaben pro Haushalt in Fr. (Mittelwert) Dépenses mensuelles moyennes par ménage en francs	6 219	4 401	7 634	5 782	7 649	5 562	7 684	8 104	8 104	8 244	8 244	8 244
In Franken pro Monat pro Haushalt - En francs par mois par ménage												
Konsumausgaben	4 296	3 209	4 816	3 482	4 748	3 230	4 752	4 950	4 950	5 189	5 189	5 189
Nahrungsmittel und alkoholfreie Getränke	693	1 135	634	1 010	627	849	614	627	627	627	627	627
Alkoholische Getränke und Tabakwaren	96	47	100	...	95	...	101	95	95	103	103	103
Bekleidung und Schuhe	303	234	252	...	243	...	214	235	235	225	225	225
Wohnen und Energie	1 075	536	1 346	710	1 366	614	1 307	1 371	1 371	1 382	1 382	1 382
Wohnungseinrichtung, laufende Haushaltsführung	310	274	244	136	220	...	236	262	262	269	269	269
Gesundheitspflege	203	166	304	...	317	...	339	327	327	286	286	286
Verkehr	473	224	574	...	558	...	568	635	635	721	721	721
Nachrichtenübermittlung	76	57	135	117	147	...	160	168	168	176	176	176
Unterhaltung, Erholung und Kultur	359	228	512	376	489	...	514	517	517	629	629	629
Bildung	49	23	32
Gast- und Beherbergungsstätten	486	186	495	264	482	...	484	497	497	511	511	511
Andere Waren und Dienstleistungen	172	98	188	121	175	...	216	216	216	259	259	259
Transferausgaben	1 923	1 192	2 819	2 300	2 901	2 332	2 931	3 154	3 154	3 055	3 055	3 055
Versicherungen	999	708	1 582	1 523	1 679	1 479	1 710	1 794	1 794	1 650	1 650	1 650
Steuern und Gebühren	765	416	1 037	667	1 033	736	1 018	1 107	1 107	1 063	1 063	1 063
Beiträge, Spenden und sonstige Übertragungen	158	68	200	110	189	117	204	253	253	342	342	342
In Prozent der monatlichen Haushaltausgaben - En pour cent des dépenses mensuelles par ménage												
Dépenses de consommation	69.08	72.91	63.08	60.22	62.07	58.07	61.84	61.08	61.08	62.94	62.94	62.94
Produits alimentaires et boissons non alcoolisées	11.15	25.80	8.31	17.47	8.20	15.26	7.99	7.74	7.74	7.61	7.61	7.61
Boissons alcoolisées et tabacs	1.55	1.06	1.31	...	1.24	...	1.31	1.17	1.17	1.25	1.25	1.25
Vêtements et chaussures	4.87	5.31	3.30	...	3.18	...	2.79	2.90	2.90	2.73	2.73	2.73
Logement et énergie	17.29	12.19	17.63	12.27	17.86	11.04	17.01	16.92	16.92	16.76	16.76	16.76
Ameublement, équip. et entretien du ménage	4.98	6.23	3.20	2.35	2.88	...	3.07	3.23	3.23	3.26	3.26	3.26
Services médicaux et dépenses de santé	3.26	3.77	3.98	...	4.14	...	4.41	4.04	4.04	3.47	3.47	3.47
Transports	7.61	5.08	7.52	...	7.30	...	7.39	7.84	7.84	8.75	8.75	8.75
Communications	1.23	1.29	1.77	2.02	1.92	...	2.08	2.07	2.07	2.13	2.13	2.13
Loisirs et culture	5.78	5.19	6.71	6.50	6.39	...	6.69	6.38	6.38	7.63	7.63	7.63
Frais d'écolage et de formation	0.78	0.53	0.42
Restauration et hôtellerie	7.82	4.23	6.48	4.57	6.30	...	6.30	6.13	6.13	6.20	6.20	6.20
Autres biens et services	2.76	2.22	2.46	2.10	2.29	...	2.81	2.67	2.67	3.14	3.14	3.14
Dépenses de transfert	30.92	27.09	36.92	39.78	37.93	41.93	38.14	38.92	38.92	37.06	37.06	37.06
Assurances	16.07	16.08	20.73	26.34	21.95	26.59	22.25	22.14	22.14	20.01	20.01	20.01
Impôts et taxes	12.30	9.46	13.58	11.54	13.51	13.23	13.25	13.66	13.66	12.89	12.89	12.89
Cotisations, dons et autres versements	2.54	1.55	2.62	1.90	2.47	2.10	2.65	3.12	3.12	4.15	4.15	4.15

¹ Unvollständige Daten, da Referenzgruppe der Landwirte zu klein.
² 2006 wurde die Erhebung revidiert. Vergleiche mit den publizierten Vorjahreswerten sind nicht direkt möglich.

¹ Données incomplètes, parce que le groupe de référence des agriculteurs est trop petit.
² En 2006, l'enquête a été révisée. Il n'est pas possible de comparer directement les résultats avec ceux des années précédentes.

7. Preise, Löhne, Zinsen

- 1 Richtpreise landwirtschaftlicher Erzeugnisse
- 2 Erzielte Produzentenpreise landwirtschaftlicher Erzeugnisse, 1. Teil
- 3 Erzielte Produzentenpreise landwirtschaftlicher Erzeugnisse, 2. Teil
- 4 Realisierte Bruttopreise in Fr. an Nutztviehauktionen
- 5 Produzentenpreisindex landwirtschaftlicher Erzeugnisse, Mai 2003 = 100
- 6 Einkaufspreisindex landw. Produktionsmittel, Januar 2007 = 100
- 7 Einkaufspreisindex landw. Produktionsmittel, Mai 2003 = 100
- 8 Kaufkraft des Erlöses für landw. Erzeugnisse gegenüber landw. Produktionsmitteln
- 9 Index der Preise ausgewählter landwirtschaftlicher Produktionsfaktoren, Mai 2003 = 100
- 10 Produzentenpreise ausgewählter landwirtschaftlicher Erzeugnisse
- 11 Einkaufspreise ausgewählter landwirtschaftlicher Produktionsmittel
- 12 Durchschnittliche Konsumentenpreise
- 13 Landesindex der Konsumentenpreise, Dez. 2005 = 100
- 14 Importpreisindex, Mai 2003 = 100
- 15 Produzentenpreisindex, Mai 2003 = 100
- 16 Entwicklung ausgewählter Produzentenpreise
- 17 Kaufkraft des Arbeiterlohnes gegenüber Nahrungsmitteln
- 18 Handänderungen sowie Kauf- und Vertragspreise von landwirtschaftlichen Heimwesen
- 19 Durchschnittliche Preise von Landwirtschafts- und Waldparzellen
- 20 Bruttolöhne landwirtschaftlicher Angestellter nach Anstellungsart
- 21 Verschuldung je ha Kulturfläche (ohne Wald) und Zinsbelastung

7. Prix, salaires, intérêts

- 1 Prix indicatifs des produits agricoles
- 2 Prix payés au producteurs des produits agricoles, 1ère partie
- 3 Prix payés au producteurs des produits agricoles, 2ème partie
- 4 Prix bruts en fr. réalisés lors de mises de bétail
- 5 Indice des prix à la production des produits agricoles, mai 2003 = 100
- 6 Indice des prix d'achat des agents de production agricoles, janvier 2007 = 100
- 7 Indice des prix d'achat des agents de production agricoles, mai 2003 = 100
- 8 Pouvoir d'achat des produits agricoles par rapport aux agents de production
- 9 Indice des prix des facteurs de production agricole sélectionnés, mai 2003 = 100
- 10 Prix à la prod. de produits agricoles sélectionnés
- 11 Prix d'achat pour des agents de production agricole sélectionnés
- 12 Prix moyen à la consommation
- 13 Indice des prix à la consommation, Déc. 2005 = 100
- 14 Indice des prix à l'importation, mai 2003 = 100
- 15 Indice des prix à la production, mai 2003 = 100
- 16 Evolution des prix à la production sélectionnés
- 17 Pouvoir d'achat du salaire de l'ouvrier par rapport aux denrées alimentaires
- 18 Transferts ainsi que prix d'achat et de contrat de domaines agricoles
- 19 Prix moyens de parcelles agricoles et forestières
- 20 Salaires bruts d'employés agricoles selon le mode d'engagement
- 21 Endettement par ha de surface cultivée (sans les forêts) et charge d'intérêts

7. Preise, Löhne, Zinsen

7. Prix, salaires, intérêts

Die Agrarpreisindizes geben Informationen über die Entwicklung der Produzentenpreise landwirtschaftlicher Produkte (Output) und der Einkaufspreise landwirtschaftlicher Produktionsmittel und -faktoren (Input). Der Warenkorb des im 2007 revidierten Einkaufspreisindex landwirtschaftlicher Produktionsmittel (EPI) wurde um fast das Doppelte erweitert. Deswegen können nicht alle Indexreihen vor Beginn der Referenzperiode (Januar 2007) auf die neue Basis umgerechnet werden (Tabelle 7.6). Zinsen, Löhne und Versicherungen sind vom EPI ausgeschlossen. Der Index ist in der aktuellen Version weiterhin kohärent mit dem Produzentenpreisindex landwirtschaftlicher Erzeugnisse. Der Produzentenpreisindex wurde im Jahr 2003 revidiert und wird mit der Originalreferenzperiode (Mai 2003 = 100) des Bundesamt für Statistik publiziert (Tabelle 7.5). Um die direkte Vergleichbarkeit mit dem Produzentenpreisindex zu gewährleisten, wurde der Einkaufspreisindex auf die Referenzperiode Mai 2003 = 100 umgerechnet (Tabelle 7.7).

Les indices des prix agricoles reflètent l'évolution des prix à la production des produits agricoles (output) et des prix d'achat des agents et des facteurs de la production agricole (input). Révisé en 2007, le panier de l'indice des prix d'achat des agents de production agricole (IPA) a été élargi. Comme sa taille a presque doublé, il n'a pas été possible de convertir toutes les séries d'indices antérieures au début de la période de référence (janvier 2007) en fonction de la nouvelle base (tableau 7.6). Les intérêts, salaires et assurances ne sont pas compris dans l'IPA. Dans sa version actuelle, l'IPA reste en cohérence avec l'indice des prix à la production des produits agricoles. L'indice des prix à la production, qui a été révisé en 2003, est publié selon la période de référence originale (mai 2003 = 100) de l'Office fédéral de la statistique (tableau 7.5). Pour garantir sa comparabilité avec l'indice des prix à la production, l'indice des prix d'achat a été converti en fonction de la période de référence mai 2003 = 100 (tableau 7.7).

Vergleich der Indices, Mai 2003 = 100 Punkte

Comparaison des indices, mai 2003 = 100 points

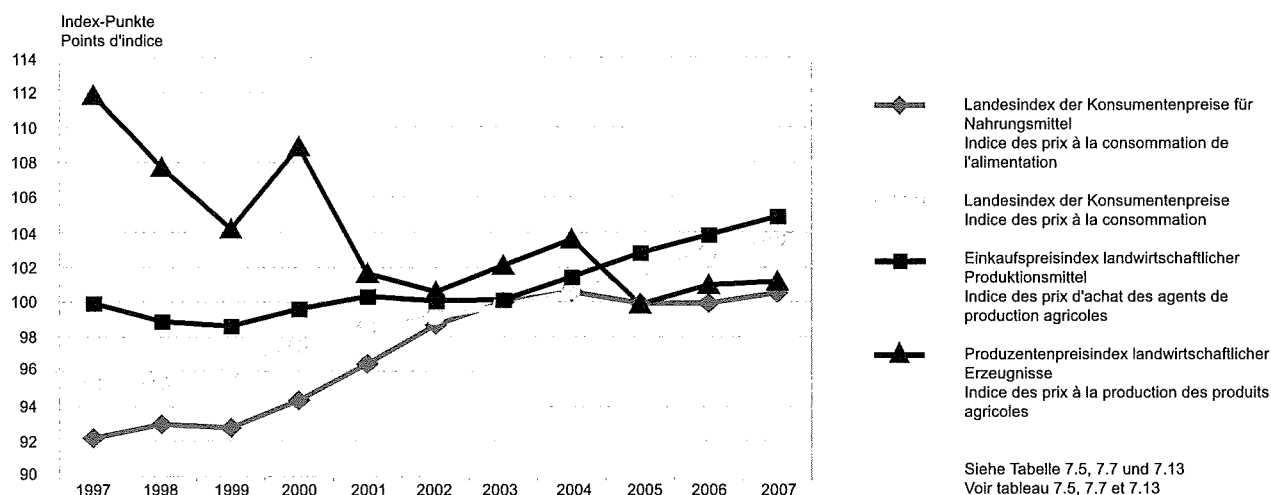

Der Produzentenpreisindex mit der Referenzperiode Mai 2003 = 100 erreichte im Jahr 1990 mit 137,7 Punkten seinen Höchststand. Im Jahr 2007 ist er gegenüber dem Vorjahr um 0,2 Punkte auf 101,2 Punkte angestiegen (Tabelle 7.5). Der Einkaufspreisindex landwirtschaftlicher Produktionsmittel (Mai 2003 = 100) kletterte im Jahr 2007 auf den Stand von 104,9 Punkte und nahm damit gegenüber dem Vorjahr um 1,1 Punkte zu (Tabelle 7.7). Der Teilindex der Produktionsmittel landwirtschaftlicher Herkunft (Futtermittel, Saat- und Pflanzgut) nahm gegenüber dem Vorjahr um 0,9 Punkte ab, während der Teilindex der restlichen Produktionsmittel von 107,3 auf 109,3 Punkte anstieg. Ins Gewicht fallen die Preiserhöhungen der Energie- und Schmierstoffe durch die steigenden Rohölpreise, aber auch die Kosten für Ausrüstungsgüter durch den steigenden Eurokurs und die steigenden Rohstoffpreise. Dieser Preisanstieg wirkt sich vor allem auch auf die Dünger aus.

Der Landesindex der Konsumentenpreise (Basis Mai 2005 = 100) stieg im Jahr 2007 um 0,7 Punkte im Vergleich zum Vorjahr auf 101,2 Punkte (Tabelle 7.13). Der Teilindex für Nahrungsmittel verzeichnet einen leichten Anstieg um 0,5 Punkte auf 101,9 Punkte. Insgesamt ist die Kaufkraft der Landwirte gegenüber dem Vorjahr gesunken (Tabellen 7.8). Die Kaufkraft der Konsumenten für landwirtschaftliche Produkte ist hingegen angestiegen (Tabelle 7.17).

L'indice des prix à la production, converti à la période de référence mai 2003 = 100, a atteint son maximum de 137,7 points en 1990. En 2007, il a augmenté de 0,2 point à 101,2 points par rapport à l'année précédente (tableau 7.5). L'indice des prix d'achat des agents agricoles (mai 2003 = 100) s'est élevé à 104,9 points en 2007, progressant ainsi de 1,1 point par rapport à l'année précédente (tableau 7.7). L'indice partiel des agents de production d'origine agricole (fourrages, semences et plants) a reculé de 0,9 point par rapport à l'année précédente, tandis que l'indice partiel des autres agents de production est passé de 107,3 à 109,3 points. La hausse des prix de l'énergie et des lubrifiants induite par la montée des cours du pétrole brut, ainsi que la hausse des coûts des biens d'équipement suite à l'appréciation de l'euro et à la montée des prix des matières premières pèsent lourd dans la balance. Cette hausse des prix se répercute notamment sur les engrais.

En 2007, l'indice des prix à la consommation a augmenté de 0,7 point à 101,2 points par rapport à l'année précédente (tableau 7.13). L'indice partiel des produits alimentaires a connu une légère progression de 0,5 point pour atteindre 101,9 points. Dans l'ensemble, le pouvoir d'achat des agriculteurs a baissé par rapport à l'année précédente (tableaux 7.8). Du côté des consommateurs, en revanche, le pouvoir d'achat de produits agricoles a augmenté (tableau 7.17).

7. Preise, Löhne, Zinsen

7. Prix, salaires, intérêts

7.1 Richtpreise¹ landwirtschaftlicher Erzeugnisse

7.1 Prix indicatifs¹ des produits agricoles

Erzeugnisse	Qualität ²	Einheit ³	1995	2000	2002	2003
Getreide						
Weizen Top	77 - 79 kg hl-Gewicht	Fr./dt	61.00	61.00
Weizen I	77 - 79 kg hl-Gewicht	Fr./dt	57.75	58.00
Weizen II	77 - 79 kg hl-Gewicht	Fr./dt	51.50	51.00
Weizen Biscuits	77 - 79 kg hl-Gewicht	Fr./dt	53.50	53.50
Roggen	73 - 74 kg hl-Gewicht	Fr./dt	50.00	49.00
Futterweizen	77 - 79 kg hl-Gewicht	Fr./dt	46.00	46.00
Gerste	65 - 66 kg hl-Gewicht	Fr./dt	59.50	47.00	43.50	43.50
Hafer	54 - 55 kg hl-Gewicht	Fr./dt	55.50	43.00	39.50	39.50
Körnermais	Max. 14 % Feuchtigkeit	Fr./dt	61.50	49.00	45.00	47.50
Triticale	Max. 15 % Feuchtigkeit	Fr./dt	59.50	48.00	45.00	45.00
Hülsenfrüchte						
Eiweisserbsen	Max. 13 % Feuchtigkeit	Fr./dt	64.00	53.00	47.50	47.50
Ackerbohnen	Max. 13 % Feuchtigkeit	Fr./dt	59.50	47.00	43.50	43.50
Lupinen, weisse	Max. 13 % Feuchtigkeit	Fr./dt	51.50	51.50
Kartoffeln						
Charlotte	Kaliber 30 - 60 mm	Fr./dt	...	48.00	47.10	49.45
Bintje	Kaliber 42.5 - 70 mm	Fr./dt	...	48.00	47.60	49.60
Lady Claire	Kaliber 42.5 - 70 mm	Fr./dt	45.90
Innovator	Kaliber > 42.5 mm	Fr./dt	42.00
Victoria	Kaliber 42.5 - 70 mm	Fr./dt	49.60
Fontane	Kaliber 42.5 - 75 mm	Fr./dt	42.60	42.60
Urgenta	Kaliber 42.5 - 70 mm	Fr./dt	...	47.00	47.60	48.75
Nicola	Kaliber 30 - 60 mm	Fr./dt	...	46.50	46.30	48.10
Ditta	Kaliber 30 - 60 mm	Fr./dt	...	46.50	45.10	46.70
Agria	Kaliber 42.5 - 70 mm	Fr./dt	...	44.00	42.60	45.40
Brat- oder Raclette-Kartoffeln	Kaliber 35 - 42,5 mm	Fr./dt	32.00	35.00	34.00	34.00
Feldkartoffeln für Industrie, Eba	14 % Stärkegehalt	Fr./dt	26.00	23.00	23.00	24.00
Zuckerrüben⁴						
Zuckerrüben, ab Ernte 1999: A-Rüben	16 % Zuckergehalt	Fr./dt	13.50	11.20	11.20	11.20
B-Rüben	16 % Zuckergehalt	Fr./dt	...	8.00	8.00	8.00
Heu und Stroh						
Heu lose ab Stock (Juli)	Unbelüftet	Fr./dt	23.00	25.00	23.00	24.00
Heu lose ab Stock (Dezember)	Unbelüftet	Fr./dt	27.00	25.00	24.00	29.00
Stroh gepresst ab Feld (Juli)	Kleinballen	Fr./dt	11.00	10.00	10.00	10.00
Äpfel						
Gala	Kaliber 65 - 85 mm	Fr./dt	140.00
Glockenapfel	Kaliber 65 - 80 mm	Fr./dt	...	82.00	88.00	120.00
Golden Delicious	Kaliber 70 - 85 mm	Fr./dt	...	88.00	82.50	120.00
Idared	Kaliber 70 - 85 mm	Fr./dt	90.00
Jonagold	Kaliber 70 - 85 mm	Fr./dt	...	91.00	97.50	130.00
Maigold	Kaliber 65 - 85 mm	Fr./dt	...	95.00	95.00	135.00
Steinobst						
Tafelzwetschgen	Min. 33 mm Durchmesser	Fr./dt	...	169.00	186.00	210.00
Zwetschgen Fellenberg	Min. 33 mm Durchmesser	Fr./dt	...	166.00	210.00	210.00
Tafelkirschen I	Min. 21 mm Durchmesser	Fr./dt	...	358.00	374.00	340.00
Tafelkirschen Extra	Min. 24 mm Durchmesser	Fr./dt	...	501.00	512.00	500.00
Industriekirschen	Min. 17 mm Durchmesser	Fr./dt	...	194.00	200.00	195.00
Beeren⁵						
Erdbeeren		Fr./kg	...	5.73	5.97	5.80
Himbeeren		Fr./kg	...	11.25	11.32	11.08
Gemüse⁶						
Blumenkohl		Fr./kg	1.86	1.96	2.21	2.78
Broccoli		Fr./kg	3.17	2.72	3.55	3.36
Buschbohnen		Fr./kg	3.84	3.29	3.50	4.04
Endivien, glatt		Fr./kg	1.46	1.63	1.56	1.98
Karotten	Gewaschen	Fr./kg	1.10	0.96	1.08	1.30

Anmerkungen am Schluss der Tabelle

7. Preise, Löhne, Zinsen
7. Prix, salaires, intérêts

7.1 Richtpreise¹ landwirtschaftlicher Erzeugnisse
7.1 Prix indicatifs¹ des produits agricoles

2004	2005	2006	2007	Unité ³	Qualité ²	Produits
						Céréales
61.00	57.00	57.00	...	fr./dt	77 - 79 kg à l'hectolitre	Blé Top
57.00	54.00	54.00	...	fr./dt	77 - 79 kg à l'hectolitre	Blé I
51.00	49.00	49.00	...	fr./dt	77 - 79 kg à l'hectolitre	Blé II
54.00	50.50	50.50	...	fr./dt	77 - 79 kg à l'hectolitre	Blé Biscuits
49.00	46.00	46.00	...	fr./dt	73 - 74 kg à l'hectolitre	Seigle
46.00	43.50	...	40.00	fr./dt	77 - 79 kg à l'hectolitre	Blé fourrager
43.50	40.50	...	37.50	fr./dt	65 - 66 kg à l'hectolitre	Orge
39.50	37.00	...	33.50	fr./dt	54 - 55 kg à l'hectolitre	Avoine
45.00	42.00	...	40.00	fr./dt	Taux d'humidité max. 14 %	Mais grain
45.00	41.00	...	38.00	fr./dt	Taux d'humidité max. 15 %	Triticale
						Légumes secs
47.50	46.00	...	40.50	fr./dt	Taux d'humidité max. 13 %	Pois protéagineux
43.50	43.00	...	38.00	fr./dt	Taux d'humidité max. 13 %	Féverole
51.50	51.00	...	46.00	fr./dt	Taux d'humidité max. 13 %	Lupins blancs
						Pommes de terre
47.00	46.65	51.45	45.60	fr./dt	Calibre 30 - 60 mm	Charlotte
47.75	47.40	51.45	48.00	fr./dt	Calibre 42.5 - 70 mm	Binje
42.80	42.20	45.50	41.20	fr./dt	Calibre 42.5 - 70 mm	Lady Claire
39.00	41.05	44.25	40.95	fr./dt	Calibre > 42.5 mm	Innovator
46.20	44.00	47.25	43.30	fr./dt	Calibre 42.5 - 70 mm	Victoria
39.00	42.05	44.25	42.05	fr./dt	Calibre 42.5 - 75 mm	Fontane
47.00	47.20	51.45	46.00	fr./dt	Calibre 42.5 - 70 mm	Urgenta
45.65	45.50	51.45	45.60	fr./dt	Calibre 30 - 60 mm	Nicola
46.20	45.00	51.45	45.60	fr./dt	Calibre 30 - 60 mm	Ditta
40.80	41.10	44.25	41.85	fr./dt	Calibre 42.5 - 70 mm	Agria
32.00	32.00	33.60	32.00	fr./dt	Calibre 35 - 42,5 mm	A rôtir et à raclette
23.00	23.00	24.00	23.00	fr./dt	Teneur en amidon 14 %	Tout venant pour l'industrie, Eba
						Betteraves sucrières⁴
11.20	10.20	10.20	9.80	fr./dt	Teneur en sucre 16 %	Betteraves sucrières; dès 1999: bett. A
8.00	7.50	7.50	7.10	fr./dt	Teneur en sucre 16 %	Betteraves B
						Foin et paille
23.00	24.00	21.00	22.00	fr./dt	Séché au sol	Foin en vrac au tas (juillet)
24.00	20.00	24.00	22.00	fr./dt	Séché au sol	Foin en vrac au tas (décembre)
10.00	10.00	10.00	...	fr./dt	Petites bottes	Paille pressée, départ du champ (juillet)
						Pommes
140.00	120.00	120.00	120.00	fr./dt	Calibre 65 - 85 mm	Gala
120.00	110.00	105.00	100.00	fr./dt	Calibre 65 - 80 mm	Glockenapfel
120.00	105.00	105.00	105.00	fr./dt	Calibre 70 - 85 mm	Golden Delicious
92.00	80.00	85.00	85.00	fr./dt	Calibre 70 - 85 mm	Idared
130.00	110.00	105.00	105.00	fr./dt	Calibre 70 - 85 mm	Jonagold
137.00	110.00	105.00	105.00	fr./dt	Calibre 65 - 85 mm	Maigold
						Fruits à noyau
155.00	195.00	195.00	170.00	fr./dt	Diamètre min. 33 mm	Prunes de table
155.00	195.00	195.00	170.00	fr./dt	Diamètre min. 33 mm	Prunes Fellenberg
340.00	380.00	350.00	360.00	fr./dt	Diamètre min. 21 mm	Cerises de table I
550.00	540.00	520.00	520.00	fr./dt	Diamètre min. 24 mm	Cerises Extra
195.00	170.00	162.00	162.00	fr./dt	Diamètre min. 17 mm	Cerises d'industrie
						Baies⁵
5.95	6.45	6.55	5.73	fr./kg		Fraises
11.13	11.08	11.65	11.38	fr./kg		Framboises
						Légumes⁶
2.05	2.22	2.90	2.70	fr./kg		Chou-fleur
3.07	2.95	3.35	3.55	fr./kg		Brocoli
3.46	3.63	4.08	4.33	fr./kg		Haricots nains
1.82	1.82	2.15	1.84	fr./kg		Chicorée scarole
1.17	1.42	1.37	1.27	fr./kg	Lavées	Carottes

Voir à la fin du tableau

7. Preise, Löhne, Zinsen

7. Prix, salaires, intérêts

7.1 Richtpreise ¹ landwirtschaftlicher Erzeugnisse

7.1 Prix indicatifs ¹ des produits agricoles

Erzeugnisse	Qualität ²	Einheit ³	1995	2000	2002	2003
Knollensellerie		Fr./kg	2.22	1.71	2.17	2.54
Kopfsalat		Fr./St.	0.82	0.88	0.93	1.13
Lauch, grün		Fr./kg	1.74	1.78	2.30	2.71
Lollo, rot		Fr./kg	3.37	3.46	2.64	4.68
Nüsslisalat		Fr./kg	12.12	13.68	13.68	15.23
Tomaten, rund		Fr./kg	2.37	2.23	2.35	2.66
Weisskabis		Fr./kg	1.04	1.18	1.25	1.48
Wirz, leichtköpfig		Fr./kg	1.39	1.49	1.89	1.90
Zwiebeln		Fr./kg	1.23	0.91	1.07	1.22
Rindvieh ⁷						
Muni MT T3	Ungeschaufelt	Fr./kg SG	...	8.96	7.32	8.17
Muni MA T3	Ältere Muni	Fr./kg SG	...	6.68	4.58	5.49
Ochsen OB T3	Bis max. 4 Schaufeln	Fr./kg SG	...	9.03	7.28	8.17
Rinder RG T3	Bis max. 4 Schaufeln	Fr./kg SG	...	8.87	6.94	7.90
Rinder/Jungkühe RV T3	Jungkühe bis max. 4 Schaufeln	Fr./kg SG	...	7.86	5.52	6.57
Kühe VK T3		Fr./kg SG	...	6.72	4.65	5.80
Kühe VK 1X3		Fr./kg SG	3.45	4.31
Kühe VK 3X3		Fr./kg SG	2.62	3.74
Kälber KV T3		Fr./kg SG	...	13.20	11.90	12.10
Jungvieh JB T3		Fr./kg LG	4.77	5.28
Tränker						
Börse Wattwil ⁸	AA Stierkalb	Fr./kg LG	8.73	9.25
Börse Thun	AA Stierkalb	Fr./kg LG	9.24	9.60
Börse Wattwil ⁸	AA Kuhkalb	Fr./kg LG	6.25	6.81
Börse Thun	AA Kuhkalb	Fr./kg LG	6.79	7.22
Börse Wattwil ⁸	A	Fr./kg LG	...	5.65	5.42	5.66
Börse Thun	A	Fr./kg LG	...	7.07	6.70	6.68
Ferkel						
Gesamtschweizerische Ferkelbörse	SGDA, 20 kg, ab Stall	Fr./kg LG	5.96	6.93
Schafe ⁷						
Lämmer LA T3	Ohne Schaufeln	Fr./kg SG	...	12.78	12.69	11.62
Schafe SM 2 T3	Mit 2 Schaufeln	Fr./kg SG	...	10.46	9.08	8.39
Schafe SM 4-8 T3	4 Schaufeln und ältere	Fr./kg SG	...	4.95	4.99	5.68
Weidelämmer WL T3	Ohne Schaufeln, bis max. 40 kg	Fr./kg LG	5.33	5.19
Pferde ⁹						
Saugfohlen H3, bis 12 Monate		Fr./kg LG	5.90	4.30	5.00	5.00
Saugfohlen H3, bis 12 Monate		Fr./kg SG
Fohlen H3, 13 - 14 Monate		Fr./kg LG	5.30	3.70	3.70	3.60
Fohlen H3, 13 - 14 Monate		Fr./kg SG
Fohlen H3, 15 - 30 Monate		Fr./kg LG
Fohlen H3, 15 - 30 Monate		Fr./kg SG
Schlachtpferde T3, ab 31 Monate		Fr./kg SG
Gitzi I H/T (bis 2000 Klasse A) ¹⁰	Schlachtgewicht 4,5 - 7 kg	Fr./kg SG	16.05	14.25	17.10	17.00
Honig ¹¹	Sensorisch geprüft	Fr./kg	16.00	15.00	15.00	15.00

¹ Zielpreise (inkl. MWST), die nicht unbedingt realisiert werden; Periode: Durchschnitt des Wirtschafts- bzw. des Kalenderjahres

² Stand des letzten publizierten Jahres

³ LG = Lebendgewicht; SG = Schlachtgewicht

⁴ Garantierter Basispreis für die erwähnte Qualität

⁵ Beeren: Preise inklusive Gebinde

⁶ Mittlere Börsenpreise (Börse BE, FR, SO und Region ZH) franko Grossverteiler

⁷ Wochenpreise der Proviande: bis 2000 garantierte Übernahmepreise, ab 2001 aufgrund der in der Vorwoche realisierten Preise festgesetzte Wochenpreise

⁸ Bis August 2005 Börse Lichtensteig

⁹ Pferde und Fohlen mit Schweizer Herkunft, Preise franko Schlachthof für die Periode vom 15.9. bis 20.11.

¹⁰ Bis 1994 SG bis 14 kg, 1995 bis 2000 SG bis 8.5 kg, 2001 bis 7.5 kg; ab 2002 SG ohne Kopf, ab 2005 Basispreis der Proviande

¹¹ In grossen Gebinden, an den Detailhandel, ab 2007 Preis für Honig mit Siegel

Verschiedene Quellen

7. Preise, Löhne, Zinsen
7. Prix, salaires, intérêts

7.1 Richtpreise ¹ landwirtschaftlicher Erzeugnisse
7.1 Prix indicatifs ¹ des produits agricoles

2004	2005	2006	2007	Unité ³	Qualité ²	Produits
2.36	2.22	2.62	2.75	fr./kg		Céleri-rave
0.99	1.00	1.14	1.14	fr./p.		Laitue pommée
2.22	2.21	2.72	2.63	fr./kg		Poireau vert
3.69	3.95	4.26	4.11	fr./kg		Lollo rouge
14.40	15.48	15.78	14.69	fr./kg		Rampon
2.23	2.30	2.64	2.48	fr./kg		Tomates rondes
1.47	1.41	1.71	1.75	fr./kg		Chou blanc
1.77	1.85	2.04	2.14	fr./kg		Chou frisé léger
1.03	1.01	1.46	1.44	fr./kg		Oignons
						Bovins ⁷
8.17	7.97	8.43	8.74	fr./kg PM	Sans dents de remplacement	Taureaux MT T3
6.11	5.81	5.87	5.97	fr./kg PM	Taureaux plus âgés	Taureaux MA T3
8.17	7.97	8.43	8.74	fr./kg PM	Jusqu'à 4 pelles au maximum	Boeufs OB T3
8.11	7.98	8.22	8.59	fr./kg PM	Jusqu'à 4 pelles au maximum	Génisses RG T3
7.14	6.97	7.11	7.27	fr./kg PM	Vaches jusqu'à 4 pelles au maximum	Génisses/jeunes vaches RV T3
6.64	6.21	6.35	6.79	fr./kg PM		Vaches VK T3
5.55	5.08	5.30	5.68	fr./kg PM		Vaches VK 1X3
4.68	4.33	4.40	4.78	fr./kg PM		Vaches VK 3X3
12.56	13.10	14.36	14.49	fr./kg PM		Veaux KV T3
5.55	5.67	5.83	5.98	fr./kg PV		Jeune bétail JB T3
						Veaux d'engrais
10.20	10.80	11.26	11.00	fr./kg PV	AA mâle	Bourse de Wattwil ⁸
10.60	11.40	11.70	11.42	fr./kg PV	AA mâle	Bourse de Thoune
7.79	8.40	9.14	8.49	fr./kg PV	AA femelle	Bourse de Wattwil ⁸
8.62	9.37	9.52	8.97	fr./kg PV	AA femelle	Bourse de Thoune
6.03	6.78	6.66	5.69	fr./kg PV	A	Bourse de Wattwil ⁸
7.30	7.80	7.80	6.29	fr./kg PV	A	Bourse de Thoune
						Porcelets
7.72	6.05	4.82	5.75	fr./kg PV	SSP-A, 20 kg, départ ferme	Bourse suisse des porcelets
						Moutons ⁷
10.31	10.42	10.42	10.51	fr./kg PM	Sans pelles	Agneaux LA T3
7.41	7.44	7.35	7.33	fr./kg PM	Avec 2 pelles	Agneaux SM2 T3
4.84	4.91	4.94	4.95	fr./kg PM	Avec 4 pelles et sujets plus âgés	Agneaux SM4-8 T3
4.46	4.65	4.70	4.77	fr./kg PV	Sans pelles, max. 40 kg PV	Agneaux de pâturage WL T3
						Chevaux ⁹
4.60	4.10	4.10	4.00	fr./kg PV		Poulains de lait H3, jusqu'à 12 mois
...	...	7.00	7.00	fr./kg PM		Poulains de lait H3, jusqu'à 12 mois
2.80	...	2.80	2.80	fr./kg PV		Poulains H3, 13 - 14 mois
...	...	5.00	5.00	fr./kg PM		Poulains H3, 13 - 14 mois
...	...	2.10	2.10	fr./kg PV		Poulains H3, 15 - 30 mois
...	...	4.00	4.00	fr./kg PM		Poulains H3, 15 - 30 mois
...	...	3.50	3.50	fr./kg PM		Chevaux de boucherie T3, dès 31 mois
17.31	15.00	15.00	14.00	fr./kg PM	Poids mort de 4,5 - 7 kg	Cabris I H/T (jusqu'en 2000, classe A) ¹⁰
15.00	15.00	17.00	18.00	fr./kg	Garantie	Miel ¹¹

¹ Prix d'objectif (TVA inc.), qui ne sont pas forcément réalisés; période: moyenne de la campagne ou de l'année civile

² État de la dernière année publiée

³ PV = poids vif; PM = poids mort

⁴ Prix de base garanti pour la qualité mentionnée

⁵ Baies: prix avec l'emballage

⁶ Moyenne de prix de bourse (bourse BE, FR, SO et région ZH) franco grand-distributeur

⁷ Prix hebdomadaires de la Proviande: Jusqu'en 2000 prix garantis de prise en charge, dès 2001 prix hebdomadaires en fonction des prix réalisés dans la semaine précédente

⁸ Jusqu'au mois d'août 2005 bourse de Lichtensteig

⁹ Chevaux et poulains d'origine suisse, prix franco abattoir pendant la période du 15 sept. jusqu'au 20 nov.

¹⁰ Jusqu'en 1994 PM jusqu'à 14 kg, 1995 jusqu'en 2000 PM jusqu'à 8.5 kg; 2001 PM jusqu'à 7,5 kg; à partir de 2002 PM sans tête, à partir de 2005 prix de base de Proviande

¹¹ En grand conditionnement, au commerce de détail, dès 2007: prix pour miel avec label de qualité

7. Preise, Löhne, Zinsen

7. Prix, salaires, intérêts

7.2 Erzielte Produzentenpreise¹ landwirtschaftlicher Erzeugnisse, 1. Teil

7.2 Prix payés au producteurs¹ des produits agricoles, 1ère partie

Erzeugnisse	Einheit ²	2000	2004	2005	2006	2007	Unité ²	Produits
Raufutter								Fourrages
Heu belüftet								Foin séché en grange
lose ab Stock	Fr./dt	...	32.82	28.37	28.36	32.03	fr./dt	en vrac pris sur le tas
franko Empfänger	Fr./dt	40.95	40.01	35.93	36.04	40.61	fr./dt	pressé fco acheteur
Heu unbelüftet, lose ab Stock	Fr./dt	27.75	28.17	24.61	24.79	28.55	fr./dt	Foin en vrac au tas, séché au sol
Heu unbelüftet gepresst								Foin séché sur le champs,
franko Empfänger	Fr./dt	...	35.36	32.90	33.16	37.40	fr./dt	pressé fco acheteur
Emd belüftet, gepresst,								Regain pressé, séché en
franko Empfänger	Fr./dt	41.97	40.68	36.06	36.85	41.20	fr./dt	grange, franco acheteur
Ökoheu								Foin écologique
gepresst ab Feld	Fr./dt	...	23.15	22.79	21.83	24.29	fr./dt	pressé pris sur le champ
lose ab Stock	Fr./dt	...	22.11	20.24	20.46	21.88	fr./dt	en vrac pris sur le tas
gepresst ab Stock	Fr./dt	...	26.79	24.48	24.02	26.50	fr./dt	pressé pris sur le tas
Stroh, Kleinballen								Paille pressée, petites bottes,
ab Feld	Fr./dt	...	11.01	11.00	11.47	11.15	fr./dt	départ champ
ab Hof	Fr./dt	...	15.80	15.51	15.27	17.40	fr./dt	départ ferme
franko Empfänger	Fr./dt	...	20.36	18.17	18.44	21.47	fr./dt	fco acheteur
Grassilage-Ballen à 600 kg,								Ensilage de l'herbe, grandes balles
35 % TS, ab Hof	Fr./St.	...	77.72	70.90	73.79	72.94	fr./p.	à 600 kg, 35 % MS, départ ferme
Futterkartoffeln und Rüben								P.d.terre fourragères et betteraves
Feldkartoffeln	Fr./dt	17.47	7.27	6.64	7.13	7.33	fr./dt	Pommes de terre tout venant
Kartoffeln als Erleseabgang	Fr./dt	9.31	7.37	6.68	6.43	6.60	fr./dt	P. de terre déchets de triage
Futterrüben ab Feld	Fr./dt	11.41	fr./dt	Betteraves fourr. départ champs
Futterzuckerrüben								Betteraves sucrières fourragères,
ab Feld	Fr./dt	...	8.46	8.44	8.36	9.70	fr./dt	départ champ
Schlachtvieh auf überwachten Märkten								Bétail de boucherie sur des marchés surveillés
Rinder/Jungkühe RV T3	Fr./kg LG	4.18	3.78	3.68	3.72	3.83	fr./kg PV	Génisses/jeunes vaches RV T3
Kühe VK T3	Fr./kg LG	3.38	3.38	3.11	3.17	3.34	fr./kg PV	Vaches VK T3
Kühe VK 1X1	Fr./kg LG	...	2.57	2.40	2.49	2.67	fr./kg PV	Vaches VK 1X1
Kühe VK 2X1	Fr./kg LG	...	2.35	2.18	2.34	2.47	fr./kg PV	Vaches VK 2X1
Muni MT H3	Fr./kg LG	5.15	4.72	4.31	4.71	4.92	fr./kg PV	Taureaux MT H3
Muni MT T3	Fr./kg LG	4.83	4.24	4.24	4.35	4.48	fr./kg PV	Taureaux MT T3
Ochsen OB T3	Fr./kg LG	4.78	4.40	4.35	4.51	4.73	fr./kg PV	Boeufs OB T3
Rinder RG H3	Fr./kg LG	4.99	4.81	4.73	4.82	5.11	fr./kg PV	Génisses RG H3
Rinder RG T3	Fr./kg LG	4.69	4.43	4.26	4.41	4.57	fr./kg PV	Génisses RG T3
Kälber KV H3	Fr./kg LG	7.92	7.65	8.23	...	8.52	fr./kg PV	Veaux KV H3
Kälber KV T3	Fr./kg LG	7.56	7.13	7.46	...	7.32	fr./kg PV	Veaux KV T3
Kleinvieh: Schlachttiere und Fleisch								Petit bétail: Animaux de boucherie et viande
Lämmer bis 42 kg								Agneaux, moins de 42 kg PV
Schafe mit 4 Ersatzzähnen	Fr./kg LG	5.84	4.69	4.94	4.96	5.33	fr./kg PV	Moutons, avec 4 dents de rempl.
Gitzi I	Fr./kg LG	2.47	2.29	2.48	2.52	2.31	fr./kg PV	Cabris I
Gitzi III	Fr./kg SG	13.50	19.35	18.26	19.20	17.89	fr./kg PM	Cabris III
Gitziflisch verpackt	Fr./kg SG	...	18.48	17.85	18.24	18.10	fr./kg PM	Viande de cabris emballée
an Konsumenten	Fr./kg	...	24.19	23.33	23.44	23.49	fr./kg	au consommateur
Kaninchen, fette	Fr./kg SG	16.26	17.63	18.46	18.28	19.20	fr./kg PM	Lapins gras
Zuchtrinder								Bovins d'élevage
Kühe neumelkend,								Vaches fraîches,
1-3mal gekalbt	Fr./St.	3 238	2 981	3036	3097	3170	fr./tête	ayant vêlé 1-3 fois
mindestens 4mal gekalbt	Fr./St.	...	2 730	2692	2829	2938	fr./tête	ayant vêlé 4 fois ou plus
Kühe tragend,								Vaches tarées, en gestation,
1. - 3. Laktation	Fr./St.	...	2 868	2 938	3 080	3 143	fr./tête	1 - 3 lactations
4. oder höhere Laktation	Fr./St.	...	2 561	2 550	2 693	2 788	fr./tête	4 lactations et plus
Mutterkühe	Fr./St.	...	2 542	2 599	2 647	2 715	fr./tête	Vaches allaitantes
Rinder, tragend	Fr./St.	2 882	2 678	2 787	2 954	3 050	fr./tête	Génisses, en gestation
Rinder, älter als 1 Jahr	Fr./St.	...	1 696	1 768	1 917	1 948	fr./tête	Génisses de plus d'un an
Rinder, bis 1-jährig	Fr./St.	...	1 212	1 298	1 349	1 443	fr./tête	Génisses jusqu'à 1 an
Weibliche Kälber zur Zucht	Fr./St.	...	643	712	789	819	fr./tête	Veaux femelles pour l'élevage

Anmerkungen am Schluss der Tabelle

Voir à la fin du tableau

7. Preise, Löhne, Zinsen
7. Prix, salaires, intérêts

7.2 Erzielte Produzentenpreise¹ landwirtschaftlicher Erzeugnisse, 1. Teil
7.2 Prix payés au producteurs¹ des produits agricoles, 1ère partie

Erzeugnisse	Einheit ²	2000	2004	2005	2006	2007	Unité ²	Produits
Tränkekälber								Veaux d'engrais
Tränkekälber AA männlich	Fr./kg LG	...	10.57	10.98	11.40	10.86	fr./kg PV	Veaux d'engrais AA, mâles
Tränkekälber AA weiblich	Fr./kg LG	...	8.76	9.22	9.61	8.74	fr./kg PV	Veaux d'engrais AA, femelles
Tränkekälber A	Fr./kg LG	...	6.98	7.75	7.89	7.00	fr./kg PV	Veaux d'engrais A
Tränkekälber B	Fr./kg LG	...	6.10	6.87	6.82	5.56	fr./kg PV	Veaux d'engrais B
Tränkekälber C	Fr./kg LG	...	4.86	5.84	5.66	4.73	fr./kg PV	Veaux d'engrais C
Kleinvieh zur Zucht								Petit bétail d'élevage
Weibl. Zuchtlämmer, bis 8 Mte alt	Fr./St.	316	344	309	303	340	fr./tête	Agneaux d'élevage, jusqu'à l'âge de 8 mois
Weibl. Zuchtschafe, bis 2jährig	Fr./St.	356	463	396	407	406	fr./tête	Brebis d'élevage, jusqu'à l'âge de 2 ans
2 - 5jährig	Fr./St.	490	430	417	427	441	fr./tête	de 2 - 5 ans
Zuchtwidder, bis 2jährig	Fr./St.	...	619	598	531	577	fr./tête	Bélier d'élevage, jusqu'à l'âge de 2 ans
Weidelämmer	Fr./kg LG	...	4.73	4.84	4.96	5.01	fr./kg PV	Agneaux de pâturage
Weibl. Zuchtgitzl, bis 8 Mte alt	Fr./St.	...	321	311	303	320	fr./tête	Chevrette d'élevage, jusqu'à 8 mois
Weibl. Zuchtziegen, bis 2 j.	Fr./St.	414	429	441	441	443	fr./tête	Chèvre d'élevage, jusqu'à 2 ans
Zuchtbock, bis 2 jährig	Fr./St.	...	524	546	536	522	fr./tête	Bouc d'élevage, jusqu'à 2 ans
Ziegenmilch und -käse								Lait et fromage de chèvre
Ziegenmilch	Fr./kg	...	1.49	1.54	1.52	1.49	fr./kg	Lait de chèvre
Frisch- oder Weichkäse, mind. 50 % Ziegenmilch	Fr./kg	...	19.22	19.72	20.71	21.06	fr./kg	Fromage frais ou à pâte molle, au moins 50 % de lait de chèvre
Frisch- oder Weichkäse, mind. 50 % Ziegenmilch	Fr./kg	...	23.81	23.46	23.47	24.31	fr./kg	Fromage frais ou à pâte molle, au moins 50% de lait de chèvre
100 % Ziegenmilch	Fr./kg	...	21.21	20.72	21.69	22.01	fr./kg	100 % de lait de chèvre
Halbhartkäse, 100 % Ziegenmilch	Fr./kg	...	24.34	24.43	24.43	24.52	fr./kg	Fromage à pâte mi-dure, 100 % de lait de chèvre
Eier								Oeufs
Bodenhaltung ab Hof an Konsumenten	Rp./St.	...	48.08	48.66	49.57	49.62	ct./p.	Elevage au sol, départ ferme au consommateur
an Grossverbraucher	Rp./St.	42.21	36.06	38.08	39.92	37.12	ct./p.	à grand acheteur
an Sammelstelle	Rp./St.	...	24.02	24.74	24.65	23.61	ct./p.	au centre collecteur
Bodenhaltung franko Konsument	Rp./St.	...	50.42	49.50	50.69	52.19	ct./p.	Elevage au sol, franco consommateur
Grossverbraucher	Rp./St.	...	38.18	38.99	40.17	39.84	ct./p.	grand acheteur
Freilandeier ab Hof an Konsumenten	Rp./St.	...	54.20	54.51	54.60	54.32	ct./p.	Stabulation en plein air, dép. ferme au consommateur
Grossverbraucher	Rp./St.	52.34	42.24	42.08	41.67	40.65	ct./p.	à grand acheteur
an Sammelstelle	Rp./St.	...	33.71	34.19	32.48	33.38	ct./p.	au centre collecteur
Freilandeier franko Konsument	Rp./St.	...	57.76	57.13	56.65	56.92	ct./p.	Stabulation en plein air, franco consommateur
Grossverbraucher	Rp./St.	...	44.50	44.04	44.65	42.35	ct./p.	grand acheteur
Klein- und Knickeier ab Hof, ab 30 St.	Rp./St.	...	21.79	22.99	22.76	23.17	ct./p.	Oeufs petits ou fêlés départ ferme, au moins 30 pce
franko Grossverbraucher	Rp./St.	...	14.01	15.09	14.61	13.33	ct./p.	franco grand acheteur
Honig								Miel
Kleinverkauf	Fr./kg	...	21.79	22.11	22.58	22.49	fr./kg	vente au détail
Grossverkauf	Fr./kg	...	18.30	17.07	18.61	18.85	fr./kg	vente en gros

¹ Jahresmittel der erfassten Verkaufspreise gemäss Angaben der Berichterstatte des SBV, für die überwachten Märkte gemäss Angaben der freiburgischen Viehverwertungsgenossenschaft und der Proviande; falls nichts anderes vermerkt ist Preise ab Hof; inkl. Mehrwertsteuer.

² LG = Lebendgewicht; SG = Schlachtgewicht; St. = Stück

¹ Moyenne annuelle des prix de vente relevés selon les indications des rapporteurs de l'USP, pour les marchés surveillés selon les indications de la Coopérative fribourgeoise pour l'écoulement du bétail et de la Proviande; sans indication respective prix départ ferme; TVA inclus.

² PV = poids vif; PM = poids mort; p. = pièces

7. Preise, Löhne, Zinsen
7. Prix, salaires, intérêts

7.3 Erzielte Produzentenpreise¹ landwirtschaftlicher Erzeugnisse, 2. Teil
7.3 Prix payés aux producteurs¹ des produits agricoles, 2ème partie

Erzeugnisse	Einheit ²	2000	2004	2005	2006	2007	Unité ²	Produits
Bankvieh³								Bétail d'étaal³
Muni MT C3 QM	Fr./kg SG	...	8.83	8.62	9.03	9.35	fr./kg PM	Taureaux MT C3 QM
Muni MT H3 QM	Fr./kg SG	...	8.58	8.38	8.83	9.14	fr./kg PM	Taureaux MT H3 QM
Muni MT T3 QM	Fr./kg SG	8.83	8.17	7.97	8.42	8.73	fr./kg PM	Taureaux MT T3 QM
Muni MT A3 QM	Fr./kg SG	...	7.62	7.42	7.83	8.15	fr./kg PM	Taureaux MT A3 QM
Muni MT T3 Migros M-7	Fr./kg SG	...	8.51	8.34	8.78	9.02	fr./kg PM	Taureaux MT T3 Migros M-7
Rinder RG H3 QM	Fr./kg SG	...	8.56	8.40	8.65	9.01	fr./kg PM	Génisses RG H3 QM
Rinder RG T3 QM	Fr./kg SG	8.70	8.07	7.94	8.20	8.57	fr./kg PM	Génisses RG T3 QM
Rinder RG A3 QM	Fr./kg SG	...	7.05	6.89	7.13	7.55	fr./kg PM	Génisses RG A3 QM
Rinder RG T3 Migros M-7	Fr./kg SG	...	8.32	8.17	8.50	8.84	fr./kg PM	Génisses RG T3 Migros M-7
Ochsen OB H3 QM	Fr./kg SG	...	8.58	8.37	8.81	9.13	fr./kg PM	Boeufs OB H3 QM
Ochsen OB T3 QM	Fr./kg SG	...	8.14	7.95	8.39	8.71	fr./kg PM	Boeufs OB T3 QM
Ochsen OB A3 QM	Fr./kg SG	...	7.57	7.39	7.79	8.13	fr./kg PM	Boeufs OB A3 QM
Natura Beef T3	Fr./kg SG	...	10.66	10.00	10.15	10.61	fr./kg PM	Natura Beef T3
Verarbeitungsvieh³								Bétail de transformation³
Rinder/Jungkühe RV T3 QM	Fr./kg SG	7.62	7.12	6.94	7.07	7.24	fr./kg PM	Génisses/j. vaches RV T3 QM
Rinder/Jungkühe RV A3 QM	Fr./kg SG	...	6.29	6.16	6.30	6.42	fr./kg PM	Génisses/j. vaches RV A3 QM
Kühe VK T3 QM	Fr./kg SG	6.57	6.62	6.16	6.34	6.77	fr./kg PM	Vaches VK T3 QM
Kühe VK A3 QM	Fr./kg SG	6.04	6.00	5.58	5.77	6.15	fr./kg PM	Vaches VK A3 QM
Kühe VK T3 Migros M-7	Fr./kg SG	...	6.76	6.33	6.42	6.86	fr./kg PM	Vaches VK T3 Migros M-7
Kälber³								Veaux³
Kälber KV C3 QM	Fr./kg SG	...	13.44	14.10	15.34	15.47	fr./kg PM	Veaux KV C3 QM
Kälber KV H3 QM	Fr./kg SG	...	13.17	13.80	15.04	15.15	fr./kg PM	Veaux KV H3 QM
Kälber KV T3 QM	Fr./kg SG	13.28	12.61	13.20	14.40	14.52	fr./kg PM	Veaux KV T3 QM
Kälber KV A3 QM	Fr./kg SG	...	11.75	12.20	13.36	13.43	fr./kg PM	Veaux KV A3 QM
Kälber KV T3 Migros M-7 ⁵	Fr./kg SG	...	13.04	13.60	14.87	14.75	fr./kg PM	Veaux KV T3 Migros M-7 ⁵
Remonten³								Remontes d'engraissement³
Jungvieh JB T3 QM	Fr./kg LG	...	5.95	6.25	6.28	6.45	fr./kg PV	Jeune bétail JB T3 QM
Schafe³								Moutons³
Lämmer LA T3	Fr./kg SG	12.41	10.21	10.30	10.35	10.47	fr./kg PM	Agneaux LA T3
Lämmer LA T3 Bio	Fr./kg SG	...	11.78	11.90	11.94	12.26	fr./kg PM	Agneaux LA T3 bio
Schafe SM 4-8 T3	Fr./kg SG	...	4.85	4.86	4.89	4.96	fr./kg PM	Moutons SM 4-8 T3
Weidelämmer WP T3	Fr./kg LG	...	4.43	4.60	4.67	4.78	fr./kg PV	Agneaux de pâturage WP T3
Schlachtschweine³								Porcs de boucherie³
Schweine QM ab Stall	Fr./kg SG	...	4.54	4.02	3.85	4.04	fr./kg PM	Porcs QM départ ferme
Schweine Coop NaturaPlan ab Stall	Fr./kg SG	...	5.25	4.54	4.36	4.55	fr./kg PM	Porcs Coop NaturaPlan départ ferme
Schweine Migros M-7 ab Stall	Fr./kg SG	...	5.02	4.31	4.15	4.28	fr./kg PM	Porcs Migros M-7 départ ferme
Milch⁴								Lait⁴
Verkehrsmilch	Rp./kg	79.17	74.63	72.41	71.82	70.04	ct./kg	Lait commercialisé
Industriemilch	Rp./kg	78.13	73.29	71.04	70.72	68.80	ct./kg	Lait d'usine
verkäste Milch	Rp./kg	78.90	73.84	72.21	71.65	70.66	ct./kg	Lait transformé en fromage
Biomilch	Rp./kg	93.62	85.45	81.81	80.24	78.31	ct./kg	Lait bio
Milch gewerblicher Käsereien	Rp./kg	...	73.26	72.75	74.13	73.28	ct./kg	Lait transformé par des fromageries artisanales

QM: Qualitätsmanagement Schweizer Fleisch

¹ Preise inkl. Mehrwertsteuer

² LG = Lebengewicht; SG = Schlachtgewicht; St. = Stück

³ Realisierte Preise gemäss Erhebungen der Proviande. Soweit nichts anderes vermerkt ist, sind es Preise franko Schlachthof

⁴ Gemäss den monatlichen Publikationen "Marktbericht Milch" des Bundesamtes für Landwirtschaft

⁵ Ab 2005 Vollmilchmast

AQ: Assurance Qualité Viande Suisse

¹ Prix TVA inclus

² PV = poids vif; PM = poids mort; p. = pièces

³ Prix réalisés selon les enquêtes de la Proviande. Sans indication respective, les prix sont valables franco abattoir

⁴ Selon les publications mensuelles "bulletin du marché du lait" de l'Office fédéral de l'agriculture

⁵ A partir de 2005, les veaux son engraisés au lait entier

7. Preise, Löhne, Zinsen

7. Prix, salaires, intérêts

7.4 Realisierte Bruttopreise ¹ an Nutztviehauktionen

7.4 Prix bruts ¹ réalisés lors de mises de bétail

Fr./Stück, Anzahl verkaufte Tiere in Klammern

Fr./tête, nombre d'animaux vendues entre parenthèses

Kategorie / Rasse	2004	2005	2006	2007	Catégorie / race
Kühe					Vaches
Braunvieh	3 124 (928)	3 143 (857)	3 290 (853)	3 400 (678)	Brune
Fleckvieh	3 047 (2652)	3 148 (2740)	3 290 (2731)	3 546 (2688)	Tachetée rouge
Holstein	3 213 (244)	3 230 (288)	3 482 (261)	3 621 (119)	Holstein
Kühe und Rinder ²					Vaches et génisses ²
Milchrassen					Races laitières
Braunvieh	3 520 (60)	3 397 (272)	3 396 (328)	3 748 (398)	Brune
Fleckvieh	...	2 768 (115)	3 120 (83)	3 737 (569)	Tachetée rouge
Holstein	4 377 (15)	Holstein
Fleischrassen					Races à viande
Angus	4 263 (41)	3 530 (39)	4 215 (7)	...	Angus
Charolais	...	4 925 (12)	Charolais
Limousin	...	3 734 (28)	3 307 (8)	...	Limousin
Simmental Mast	...	3 832 (11)	Simmental d'engraissement
Kreuzungen	3 137 (31)	...	Croisements
Rinder					Génisses
Milchrassen					Races laitières
Braunvieh	3 004 (97)	3 485 (157)	3 206 (136)	2 946 (129)	Brune
Fleckvieh	2 950 (232)	2 954 (234)	3 059 (413)	3 194 (436)	Tachetée rouge
Holstein	3 147 (16)	2 900 (31)	3 273 (29)	3 452 (22)	Holstein
Fleischrassen					Races à viande
Angus (3)	4 158 (84)	3 892 (67)	Angus
Blonde d'Aquitaine	3 986 (14)	4 280 (5)	Blonde d'Aquitaine
Charolais	3 844 (16)	4 656 (18)	Charolais
Limousin (4)	3 534 (70)	3 943 (91)	Limousin
Simmental Mast (2)	3 398 (42)	3 562 (52)	Simmental d'engraissement
Kreuzungen	3 380 (127)	3 452 (239)	Croisements
Zuchtkälber					Veaux d'élevage
Braunvieh	1 148 (92)	1 326 (107)	1 321 (151)	1 361 (206)	Brune
Fleckvieh	954 (168)	1 102 (214)	1 112 (219)	1 139 (273)	Tachetée rouge
Holstein (1)	1 067 (6)	1 350 (12)	Holstein
Zuchtstiere					Toreaux d'élevage
Milchrassen					Races laitières
Braunvieh	...	2 750 (267)	2 884 (64)	3 006 (52)	Brune
Fleckvieh	... (1)	2 920 (246)	2 957 (210)	... (3)	Tachetée rouge
Fleischrassen					Races à viande
Angus	...	4 580 (68)	4 648 (56)	4 647 (64)	Angus
Charolais	...	4 725 (8)	4 857 (7)	4 533 (9)	Charolais
Limousin	...	5 077 (110)	5 100 (56)	4 888 (82)	Limousin
Simmental Mast	...	4 025 (8)	4 025 (8)	4 636 (18)	Simmental d'engraissement

¹ Der Nettoerlös der Verkäufer (Züchter) beträgt rund 5% weniger (Auslagen für Futtergeld, Standgeld, Fracht, Entschädigung für Vermittlung) als der aufgeführte Steigerungserlös

² Angaben nicht auf Kategorie aufteilbar

¹ La recette nette des vendeurs (éleveurs) est de 5% plus bas (frais d'affouragement, d'inscription, de transport, indemnité de l'intermédiaire) que les résultats des mises indiqués ci-dessus

² Les données ne peuvent pas être réparties en catégories

7. Preise, Löhne, Zinsen

7. Prix, salaires, intérêts

7.5 Produzentenpreisindex landwirtschaftlicher Erzeugnisse¹, Mai 2003 = 100

7.5 Indice des prix à la production des produits agricoles¹, mai 2003 = 100

Produkte	Gewicht 2003 Pondération 2003	2004	2005	2006	2007	Produits
Landwirtschaftliche Produkte	100.0000	103.6	99.9	101.0	101.2	Produits agricoles
Pflanzliche Produkte	30.7170	104.5	101.4	103.4	105.1	Produits d'origine végétale
Ackerbauprodukte	12.7954	101.2	97.4	95.1	95.3	Produits de culture de champs
Getreide	7.1885	100.2	96.8	92.9	92.6	Céréales
Brotgetreide	5.7433	99.6	96.6	92.9	93.0	Céréales panifiables
Futtergetreide	1.4452	102.2	97.6	93.2	91.0	Céréales fourragères
Kartoffeln, Hülsenfrüchte, Industriegemüse	2.3600	104.8	100.5	105.3	106.2	Pommes de terre, légumineuses etc.
Kartoffeln	2.1647	105.4	100.6	106.0	107.1	Pommes de terre
Hülsenfrüchte	0.1023	98.4	98.4	96.8	95.7	Légumineuses
Andere Industriegemüse	0.0930	100.0	100.0	98.9	96.9	Autres légumes industriels
Ölfrüchte	0.8249	100.3	96.2	96.2	101.1	Oléagineux
Zuckerrüben	2.2328	100.0	97.0	91.0	89.8	Betteraves sucrières
Heu	0.1892	109.0	93.7	89.6	98.6	Foin
Gemüse	5.3929	106.6	99.9	122.2	131.6	Légumes
Blattgemüse	2.0530	103.2	106.4	122.5	130.2	Légumes feuillus
Kohlgemüse	0.5830	97.5	88.2	124.4	138.7	Choux
Wurzelgemüse	0.7443	99.0	84.6	99.6	115.4	Tubercules
Übrige Gemüse	2.0126	115.5	102.4	129.6	136.9	Autres légumes
Dauerkulturbau	12.5287	107.0	106.0	103.8	103.7	Culture fruitière
Weinmost	7.6909	101.1	101.9	101.2	100.9	Moût de raisin
Früchte	4.8378	116.4	112.7	107.8	108.2	Fruits
Äpfel	2.5647	121.4	118.0	111.5	111.8	Pommes
Birnen	0.7256	116.5	111.3	107.6	106.4	Poires
Kirschen	0.4931	100.7	98.1	91.3	91.1	Cerises
Zwetschgen	0.0744	100.4	87.8	98.3	97.0	Prunes
Aprikosen	0.2202	112.7	109.1	109.1	114.8	Abricots
Beeren	0.7598	112.7	109.6	106.9	107.7	Baies
Tierische Produkte	69.2830	103.2	99.2	99.9	99.5	Produits d'origine animale
Rinder, Rohmilch	48.8433	105.8	103.6	105.5	104.7	Bovins, lait cru
Grossvieh	9.4523	110.5	106.0	111.6	115.2	Gros bétail
Kälber	5.5356	116.3	121.2	134.4	133.7	Veaux
Rohmilch	33.8554	102.7	100.0	99.1	96.9	Lait cru
Schafe	0.7691	90.9	90.6	95.4	92.2	Ovins
Schweine	14.2684	96.8	85.6	82.1	83.7	Porcs
Geflügel, Eier	4.7820	98.9	97.2	95.8	93.0	Volaille, oeufs
Poulets	2.6112	98.2	95.7	93.4	89.5	Poulets
Truten	0.2202	99.0	92.4	91.8	92.3	Dindes
Eier	1.9506	99.9	99.7	99.4	97.8	Oeufs
Honig	0.6202	100	100	106.7	113.3	Miel
Indizes nach Produktionsart						Indices selon le mode de production
Gemüse	5.3929	106.6	99.9	122.2	131.6	Légumes
ÖLN/konventionell	4.8497	108.0	100.9	123.7	133.0	PER/konventionnel
Bio	0.5432	94.2	91.4	108.6	119.3	Bio
Grossvieh	9.4523	110.5	106.0	111.6	115.2	Grand bétail
ÖLN/konventionell	8.8848	111.1	106.7	112.5	116.2	PER/konventionnel
Natura Beef	0.5675	100.7	95.3	96.3	99.9	Natura Beef
Rohmilch	33.8554	102.7	100.0	99.1	96.9	Lait cru
ÖLN/konventionell	31.0727	102.8	100.2	99.4	97.2	PER/konventionnel
Bio	2.7827	99.6	95.2	93.0	90.8	Bio

¹ Ohne Baumschul- und Gartenbauprodukte;
Jahresmittel der monatlichen Indices

¹ Sans les produits de pépinières et les produits horticoles;
Moyenne des indices mensuels

7. Preise, Löhne, Zinsen
7. Prix, salaires, intérêts

7.6 Einkaufspreisindex landwirtschaftlicher Produktionsmittel, Januar 2007 = 100
7.6 Indice des prix d'achat des agents de production agricoles, janvier 2007 = 100

Produktgruppen	Gewicht 2007 Pondération 2007	2004	2005	2006	2007	Groupes de produit
Gesamtinput	100.0000	97.2	98.5	99.5	100.5	Input total
Landwirtschaftliche Verbrauchsgüter (Vorleistungen)	77.4210	98.7	99.6	100.1	100.5	Produits consommés dans l'agri- culture (consommation intermédiaire)
Saat- und Pflanzgut	4.7513	100.7	101.1	100.1	100.0	Semences et plants
Energie und Schmierstoffe	6.3123	86.4	95.1	101.0	104.7	Energie et lubrifiants
Strom	2.6711	110.7	103.0	102.7	99.5	Electricité
Heizstoffe	0.6554	74.0	93.8	105.2	114.0	Combustibles de chauffage
Treibstoffe	2.8402	76.8	91.1	98.4	107.8	Carburants
Schmierstoffe	0.1457	102.2	102.8	111.0	100.8	Lubrifiants
Dünge- u. Bodenverbesserungsmittel	2.9060	91.0	94.1	99.0	104.7	Engrais et amendements
Einnährstoffdünger	2.0342	88.3	91.9	98.1	104.8	Engrais simples
Mehrnährstoffdünger	0.6103	95.3	97.7	100.8	106.0	Engrais composés
Sonstige Dünge- und Bodenver- besserungsmittel	0.2615	104.4	105.5	101.0	101.0	Autres engrais et amendements
Pflanzenschutz- und Schädlings- bekämpfungsmittel	1.9969	101.1	102.8	103.0	100.0	Produits phytosanitaires et antiparasitaires
Tierarzt und Medikamente	2.7018	101.8	102.1	101.0	100.6	Vétérinaire et médicaments
Futtermittel	24.2958	104.2	101.9	100.5	99.3	Aliments pour animaux
Einzel Futtermittel	4.6162	99.2	98.1	99.6	100.3	Aliments simples
Mischfuttermittel	19.6796	105.7	103.0	100.7	99.1	Aliments composés
Mischfuttermittel für Kälber	1.5744	101.8	101.2	100.5	101.4	Aliments composés pour veaux
Mischfuttermittel für Rinder ohne Kälber	5.3135	106.8	103.5	100.9	98.7	Aliments composés pour bovins autres que veaux
Mischfuttermittel für Schweine	7.2815	105.2	102.6	100.6	98.8	Alim. composés pour porcins
Mischfuttermittel für Geflügel	4.5263	106.8	103.7	100.5	99.1	Alim. composés pour volailles
Sonstige Mischfuttermittel	0.9840	105.6	103.6	102.5	99.9	Autres aliments composés
Instandhaltung von Maschinen und Geräten	7.3379	97.0	98.5	99.7	101.2	Entretien des machines et de l'équipement
Instandhaltung von Bauten	3.1204	90.4	91.9	97.5	101.7	Entretien des bâtiments
Sonstige Waren und Dienstleistungen	23.9987	100.3	100.9	100.7	99.9	Autres biens et services
Landwirtschaftliche Dienstleistungen	10.4130	100.0	Services agricoles
Sonstige Waren und Dienstl. n.a.d.	13.5857	99.8	Autres biens et services n.d.a.
Wasserkosten	0.7640	100.0	Frais de l'eau
Kleinwerkzeuge	2.6750	100.0	Petit outillage
Allg. Kosten Pflanzenbau	2.2740	99.3	Frais gén. en culture végétale
Allg. Kosten Tierhaltung	2.0450	100.1	Frais gén. en production animale
Kommunikation	1.5670	99.5	Communication
Administration, Beratungsdienstl., Finanzdienstleistungen	2.3880	100.0	Administration, services de consultation, serv. financiers
Berufsverbände	1.8730	100.0	Organisations profession.
Landwirtschaftliche Investitionsgüter	22.5790	93.9	96.3	98.1	100.6	Investissements agricoles
Ausrüstungsgüter	13.3686	92.3	95.5	97.4	100.5	Biens d'équipements
Einrichtungen u. sonst. Maschinen	8.9935	100.7	Équipements et autres machines
Einachsschlepper und andere einachsige Motorgeräte	0.5396	100.0	Monoaxes et autres machines à un essieu
Maschinen und Geräte für die Bodenbearbeitung	2.3383	87.5	93.5	95.8	100.0	Machines et équipements pour la culture du sol
Maschinen und Geräte für die Ernte	4.4068	90.3	94.9	97.8	100.0	Machines et équip. pour la récolte
Maschinen und Einrichtungen der Innenwirtschaft	1.7088	101.9	105.4	99.1	103.9	Machines et équipements utilisés à l'intérieur de la ferme
Fahrzeuge	4.3751	100.1	Véhicules
Zugmaschinen	2.2313	93.6	95.1	96.6	100.2	Tracteurs
Sonstige Fahrzeuge	2.1438	94.0	95.1	98.2	100.0	Autres véhicules
Bauten	8.0328	95.7	97.2	99.0	100.8	Constructions
Sonstige Investitionen	1.1776	100.2	Autres investissements
Produktionsmittel landwirtschaftlicher Herkunft ¹	29.0471	103.8	101.8	100.4	99.4	Agents de production d'origine agricole ¹
Restliche Produktionsmittel	69.7753	94.6	97.2	99.1	101.0	Autres agents de production

¹ Saat- und Pflanzgut, Futtermittel

¹ Semences et plants, aliments pour animaux

7. Preise, Löhne, Zinsen
7. Prix, salaires, intérêts

7.7 Einkaufspreisindex landwirtschaftlicher Produktionsmittel, Mai 2003 = 100
7.7 Indice des prix d'achat des agents de production agricoles, mai 2003 = 100

Produktgruppen	Gewicht 2007 Pondération 2007	2004	2005	2006	2007	Groupes de produits
Gesamtinput	100.0000	101.4	102.8	103.8	104.9	Input total
Landwirtschaftliche Verbrauchsgüter (Vorleistungen)	77.4210	101.8	102.6	103.2	103.6	Produits consommés dans l'agriculture (consommation intermédiaire)
Saat- und Pflanzgut	4.7513	100.6	101.0	100.0	99.9	Semences et plants
Energie- und Schmierstoffe	6.3123	111.1	122.3	129.9	134.7	Energie et lubrifiants
Dünge- und Bodenverbesserungsmittel	2.9060	102.4	105.9	111.4	117.9	Engrais et amendements
Pflanzenschutz- und Schädlingsbekämpfungsmittel	1.9969	99.7	101.4	101.6	98.7	Produits phytosanitaires et antiparasitaires
Tierarzt und Medikamente	2.7018	100.4	100.7	99.6	99.2	Vétérinaire et médicaments
Futtermittel	24.2958	99.6	97.4	96.0	94.9	Aliments pour animaux
Instandhaltung von Maschinen und Geräten	7.3379	103.2	104.7	106.0	107.6	Entretien des machines et de l'équipement
Instandhaltung von Bauten	3.1204	103.6	105.3	111.6	116.5	Entretien des bâtiments
Sonstige Waren und Dienstleistungen	23.9987	100.2	100.8	100.6	99.8	Autres biens et services
Landwirtschaftliche Investitionsgüter	22.5790	101.0	103.6	105.6	108.3	Investissements agricoles
Ausrüstungsgüter	13.3686	102.5	106.1	108.2	111.7	Biens d'équipements
Bauten	8.0328	99.5	101.0	102.9	104.8	Constructions
Produktionsmittel landwirtschaftl. Herkunft ¹	29.0471	99.7	97.8	96.5	95.5	Agents de production d'origine agricole ¹
Restliche Produktionsmittel	69.7753	102.4	105.2	107.3	109.3	Autres agents de production

¹ Saat- und Pflanzgut, Futtermittel

¹ Semences et plants, aliments pour animaux

Berechnungen SBV Statistik

Calculé par USP Statistique

7.8 Kaufkraft des Erlöses für landw. Erzeugnisse gegenüber landw. Produktionsmitteln ¹, Mai 2003 = 100
7.8 Pouvoir d'achat des produits agricoles par rapport aux agents de production ¹, mai 2003 = 100

Jahre Années	Januar Janvier	Februar Février	März Mars	April Avril	Mai Mai	Juni Juin	Juli Juillet	August Août	September Septembre	Oktober Octobre	November Novembre	Dezember Décembre	Mittel ² Moyenne ²
2000	112.6	111.7	111.7	114.6	110.3	110.8	110.4	108.1	106.8	106.6	104.1	103.1	109.2
2001	101.7	100.0	100.1	102.1	100.4	103.4	101.9	98.7	100.9	100.7	101.3	103.8	101.3
2002	102.9	99.3	100.2	99.5	99.8	100.2	101.3	99.6	101.3	99.6	101.3	100.4	100.5
2003	97.6	96.8	99.4	99.8	100.0	101.5	102.3	103.3	104.3	105.6	106.2	106.4	101.9
2004	104.0	104.7	103.9	103.2	102.1	102.9	101.8	99.1	101.7	100.8	100.4	101.3	102.2
2005	99.6	98.9	98.5	97.3	97.0	96.6	96.2	95.7	97.8	96.7	95.9	95.9	97.2
2006	96.4	97.5	95.5	96.8	95.8	96.8	96.4	96.9	100.4	98.1	98.7	97.6	97.2
2007	96.4	94.9	93.7	94.4	94.2	93.7	95.6	97.3	99.3	98.7	99.1	99.9	96.4

¹ Produzentenpreisindex landw. Erzeugnisse dividiert durch den Einkaufspreisindex landw. Produktionsmittel mal 100
² Jahresmittel

¹ Indice des prix à la production des produits agricoles divisé par l'indice des prix d'achat des agents de production agricoles multiplié par 100
² Moyenne annuelle

Berechnungen SBV Statistik

Calculé par USP Statistique

7. Preise, Löhne, Zinsen
7. Prix, salaires, intérêts

7.9 Index der Preise ausgewählter landw. Produktionsfaktoren, Mai 2003 = 100

7.9 Indice des prix des facteurs de production agricole sélectionnés, mai 2003 = 100

Produktgruppen	Gewicht 2007 Pondération 2007	2004	2005	2006	2007	Groupes de produits
Zinsen (Hypothekar-)	100.0000	92.4	91.1	87.7	90.2	Intérêts (hypothécaires)
Löhne und Lohnnebenkosten	100.0000	101.0	101.6	102.3	103.4	Salaires et charges salariales annexes
Löhne	83.6971	101.2	101.1	101.8	102.4	Salaires
Lohnnebenkosten	16.3029	100.1	104.5	104.9	107.9	Charges salariales annexes

Berechnungen SBV Statistik

Calculé par USP Statistique

7.10 Produzentenpreise ¹ ausgewählter landwirtschaftlicher Erzeugnisse

7.10 Prix à la production ¹ de produits agricoles sélectionnés

Erzeugnisse	Einheit	2004	2005	2006	2007	Unité	Produits
Brotgetreide							Céréales panifiables
Weichweizen Kl. I	Fr./dt	56.14	54.06	51.95	52.01	fr./dt	Froment, classe I
Futtergetreide							Céréales fourragères
Gerste	Fr./dt	42.42	41.02	39.55	38.09	fr./dt	Orge
Mais	Fr./dt	45.71	43.22	41.02	40.53	fr./dt	Mais
Speisekartoffeln							Pommes de terre de table
Bintje	Fr./dt	45.92	44.61	45.70	47.21	fr./dt	Bintje
Schlachttiere ²							Animaux de boucherie ²
Kühe VK T3	Fr./kg SG	6.37	5.91	6.20	6.53	fr./kg PM	Vaches VK T3
Kühe VK 1X3	Fr./kg SG	5.16	4.87	5.14	5.34	fr./kg PM	Vaches VK 1X3
Muni MT T3	Fr./kg SG	7.90	7.68	8.20	8.40	fr./kg PM	Taureaux MT T3
Rinder RG T3	Fr./kg SG	7.77	7.63	7.98	8.24	fr./kg PM	Génisses RG T3
Natura Beef T3	Fr./kg SG	10.32	9.77	9.88	10.24	fr./kg PM	Natura Beef T3
Kälber KV T3	Fr./kg SG	12.15	12.67	14.05	13.97	fr./kg PM	Veaux KV T3
Schweine	Fr./kg SG	4.45	3.93	3.77	3.84	fr./kg PM	Porc bien en viande
Rohmilch							Lait cru
Industriemilch	Fr./dt	72.23	69.60	69.05	67.18	fr./dt	Lait d'usine
Eier							Oeufs
Eier an Grosshandel	Fr./100 Eier	23.44	23.29	22.85	22.38	fr./100 p.	Oeufs dans le commerce de gros

¹ Preise zur Indexberechnung anfangs Monat erhoben durch SBV Statistik; die Preise verstehen sich ab Hof oder franco Sammelstelle und ohne Mwst. Die Preisdurchschnitte können durch Quellenwechsel beeinflusst werden.

² Schlachtgewicht ab Hof

¹ Les prix pour le calcul de l'indice ont été saisis au début du mois par USP Statistique; les prix s'entendent au départ de la ferme ou franco centres collecteurs, sans la TVA. Les moyennes de prix peuvent être influencées par des changements de sources.

² Poids mort départ-ferme

Berechnungen SBV Statistik

Calculé par USP Statistique

7. Preise, Löhne, Zinsen

7. Prix, salaires, intérêts

7.11 Einkaufspreise ¹ ausgewählter landwirtschaftlicher Produktionsmittel

7.11 Prix d'achat ¹ pour des agents de production agricole sélectionnés

Produktionsmittel	Einheit	2004	2005	2006	2007	Agents de production agricole
Energiestoffe						Sources énergétiques
Heizöl ²	Fr./hl	44.63	62.94	71.40	72.80	Mazout ²
Benzin ³	Fr./hl	73.29	84.47	93.14	98.80	Essence ³
Diesel ³	Fr./hl	74.68	89.38	95.88	105.68	Diesel ³
Düngemittel ⁴						Engrais ⁴
Ammonsalpeter 27% N	Fr./100 kg N	141.12	145.04	157.24	162.49	Nitrate d'ammoniaque 27% N
Harnstoff 46% N	Fr./100 kg N	119.67	125.40	135.75	143.05	Urée 46% N
Phosphatdünger 46% P	Fr./100 kg P	106.02	109.44	111.90	141.68	Engrais phosphaté 46% P
Phosphatdünger 18% P	Fr./100 kg P	...	211.05	215.88	231.03	Engrais phosphaté 18% P
Kalisalz 60% K	Fr./100 kg K	62.09	66.92	69.99	81.15	Sel de potasse 60% K
PK-Dünger 20 : 30	Fr./100 kg	48.12	49.59	51.18	57.02	Engrais PK 20 : 30
NPK-Dünger 13 : 13 : 21	Fr./100 kg	50.98	52.60	54.99	57.91	Engrais NPK 13 : 13 : 21
NPK-Dünger 20 : 5 : 8	Fr./100 kg	...	56.93	58.66	60.45	Engrais NPK 20 : 5 : 8
NPK-Dünger 20 : 8 : 8 + Mg + B	Fr./100 kg	68.35	68.66	69.53	70.34	Engrais NPK 20 : 8 : 8 + Mg + B
Futtermittel						Aliments du bétail
Futterweizen	Fr./100 kg	56.50	54.42	52.77	52.10	Blé fourrager
Futtergerste	Fr./100 kg	51.92	51.07	49.90	49.15	Orge fourragère
Futtermais	Fr./100 kg	56.50	55.74	54.50	53.75	Maïs fourrager
Weizenkleie	Fr./100 kg	40.76	41.16	41.60	41.99	Son de blé
Rapsextraktionsschrot	Fr./100 kg	54.10	52.21	50.55	50.62	Tourteau de colza
Sojaextraktionsschrot	Fr./100 kg	71.09	70.13	67.24	66.93	Tourteau de soja
Zuckerrübenschnitzel	Fr./100 kg	55.83	54.63	53.25	51.63	Pulpes de betteraves

¹ Preise zur Indexberechnung anfangs Monat erhoben durch die Abteilung Statistik und Dokumentation; die Preise verstehen sich franko Hof und ohne MWSt. Die Preisdurchschnitte können durch Quellenwechsel beeinflusst werden.

² BFS: Landesindex der Konsumentenpreise: Preis für 9'001-14'000 Liter

³ Zollrückerstattung bereits abgezogen

⁴ Lieferbedingungen: Sackware, franko Hof, mind. 8 t

¹ Les prix pour le calcul de l'indice ont été saisis au début du mois par la Division de la statistique et de la documentation; les prix s'entendent franco la ferme et sans la TVA. Les moyennes de prix peuvent être influencées par des changements de sources.

² OFS: Indice des prix à la consommation: prix pour 9'001 à 14'000 litres

³ Remboursement des droits de douane déjà déduit

⁴ Conditions de livraison: en sacs, franco ferme, au moins 8 t

Berechnungen SBV Statistik

Calculé par USP Statistique

7.12 Durchschnittliche Konsumentenpreise ausgewählter Artikel

7.12 Prix moyen à la consommation de certains articles

Nahrungsmittel	Einheit	2004	2005	2006	2007	Aliment
Vollmilch, pasteurisiert	Fr./l	1.56	1.53	1.52	1.53	Lait entier, pasteurisé
Milchdrink, pasteurisiert	Fr./l	1.54	1.53	1.53	1.57	Lait „drink“, pasteurisé
Vorzugsbutter	Fr./100 g	1.74	1.64	1.64	1.59	Beurre de choix
Kochbutter, in Mödeli	Fr./250 g	3.05	2.92	2.85	2.86	Beurre de cuisine, en plaques
Emmentalerkäse	Fr./100 g	2.12	2.05	2.13	2.13	Fromage d'Emmental
Greyerzerkäse	Fr./100 g	2.11	2.11	2.15	2.14	Fromage de Gruyère
Jogurt, nature	Fr./180 g	0.70	0.71	0.62	0.62	Yogourt nature
Kaffeeerahm, verpackt	Fr./2,5 dl	1.50	1.48	1.39	1.38	Crème à café, en emballage
Inlandeier, Kl. „Extra“ (50 - 65 g)	Fr./St.	0.63	0.63	0.62	0.64	Oeufs du pays, cl. „extra“ (50 à 65 g)
Rindfleisch ohne Knochen						Viande de boeuf, sans os
Entrecôte	Fr./kg	57.35	56.68	58.97	61.26	Entrecôte
Braten, Schulter	Fr./kg	32.00	31.48	32.98	32.75	Rôti (épaule)
Kalbfleisch, la, ohne Knochen						Viande de veau 1er choix, sans os
Plätzli, Nierstück	Fr./kg	62.49	63.05	67.11	69.11	Tranche (steak)
Voessen	Fr./kg	33.75	33.39	35.35	36.05	Ragoût
Schweinefleisch, ohne Knochen						Viande de porc, sans os
Plätzli, Stotzen	Fr./kg	31.00	29.38	29.00	30.05	Beefsteak dans la cuisse
Voessen	Fr./kg	20.60	19.38	19.55	19.32	Ragoût
Wurstwaren						Charcuterie
Cervelat	Fr./St.	1.33	1.27	1.24	1.24	Cervelas
Kalbsbratwurst (80 - 120 g)	Fr./St.	2.56	2.42	2.20	2.22	Saucisses à rôtir de veau (80 à 120 g)
Poulet, gefroren	Fr./kg	8.08	7.69	Poulet, congelé
Ruchbrot	Fr./500 g	1.79	1.80	Pain bis
Weissmehl	Fr./kg	1.79	1.78	Farine blanche
Kartoffeln	Fr./kg	2.23	2.26	2.31	2.37	Pommes de terre

Landesindex der Konsumentenpreise, ermittelt vom Bundesamt für Statistik (BFS)

Indice des prix à la consommation, calculé par l'Office fédéral de la statistique (OFS)

7. Preise, Löhne, Zinsen
7. Prix, salaires, intérêts

7.13 Landesindex der Konsumentenpreise, Dezember 2005 = 100

7.13 Indice des prix à la consommation, décembre 2005 = 100

Produktgruppen	Gewicht 2007 ¹ Pondération 2007 ¹	2004	2005	2006	2007	Groupes de produits
Gesamtindex	100.0000	98.3	99.4	100.5	101.2	Indice général
Nahrungsm. u. alkoholfreie Getränke	10.9840	102.0	101.3	101.2	101.8	Alimentation et boissons non-alcoolisées
Nahrungsmittel	10.0460	102.0	101.3	101.4	101.9	Alimentation
Brot-, Mehl und Nahrungsmittel	1.6940	101.1	101.2	99.9	100.0	Pain, farine et produits alimentaires
Fleisch, Fleischwaren	2.4040	102.7	101.7	100.5	101.3	Viande, charcuterie et saucisses
Fisch, Fischwaren	0.3420	99.1	99.3	100.1	102.4	Poissons, crustacés et fruit des mer
Milch, Käse, Eier	1.7270	101.8	100.7	99.8	99.5	Lait, fromage, oeufs
Speisefette und Öle	0.2650	101.2	99.9	100.6	100.1	Graisses et huiles comestibles
Früchte, Gemüse, Kartoffeln	2.1350	103.1	102.8	107.4	108.9	Fruits, légumes et pommes de terre
Zucker, Süßwaren	0.6890	102.2	100.4	98.4	98.4	Sucre, aliments sucrés
Sonstige Nahrungsmittel	0.7900	101.5	101.3	99.5	99.8	Autres produits d'alimentation
Alkoholfreie Getränke	0.9380	101.4	100.3	99.9	100.0	Boissons non-alcoolisées
Kaffee, Tee, Kakao	0.3250	100.0	99.9	98.8	99.2	Café, thé, cacao
Alkoholische Getränke und Tabak	1.7120	94.6	99.0	100.1	102.1	Boissons alcoolisées et tabac
Alkoholische Getränke	1.0000	94.6	100.6	100.0	100.6	Boissons alcoolisées
Tabakwaren	0.7120	87.4	96.8	100.2	104.3	Tabacs
Bekleidung und Schuhe	4.6180	92.4	92.3	94.1	94.3	Habillage et chaussures
Wohnen und Energie	25.4480	95.8	98.7	101.4	103.6	Logement et énergie
Hausrat und laufende Haushaltsführung	4.6490	100.4	100.4	100.4	100.8	Équipement ménager et entretien courant
Gesundheitspflege	15.9030	99.5	100.1	100.1	99.9	Santé
Verkehr	10.7960	95.5	98.8	101.6	102.7	Transport
Nachrichtenübermittlung	2.7480	112.0	105.6	98.4	95.5	Communications
Freizeit und Kultur	9.0160	100.3	99.7	99.5	99.0	Loisirs et culture
Erziehung und Unterricht	0.5610	97.9	99.0	100.5	102.1	Enseignement
Restaurants und Hotels	8.8840	98.9	100.0	101.2	102.5	Restaurants et hôtels
Sonstige Waren und Dienstleistungen	4.6810	99.0	99.9	100.8	100.8	Autres bien et services

¹ Der Warenkorb wird jährlich neu gewichtet.

¹ La pondération du panier-type est renouvelée chaque année.

Bundesamt für Statistik (BFS)

Office fédéral de la statistique (OFS)

7.14 Importpreisindex, Mai 2003 = 100

7.14 Indice des prix à l'importation, mai 2003 = 100

Produktgruppen	Gewicht 2003 Pondération 2003	2004	2005	2006	2007	Groupes de produits
Importpreisindex	100.0000	100.6	102.3	105.5	108.8	Indice des prix à l'importation
Landwirtschaftliche Produkte	2.5236	96.8	102.1	104.3	108.0	Produits agricoles
Kohlen	0.0185	153.3	143.6	151.7	178.2	Charbon
Verarbeitende Produktion	95.8636	100.2	101.1	103.5	106.7	Arts et métiers, industrie
Nahrungsmittel	4.7539	102.4	103.3	105.2	108.1	Produits alimentaires
Fleisch und Fleischprodukte	0.6593	104.6	108.3	115.8	121.2	Viande et produits carnés
Sonstige Nahrungsmittel	1.0717	103.1	105.6	105.3	105.9	Autres produits alimentaires
Getränke	1.2561	102.5	100.4	97.8	100.2	Boissons
Holzprodukte	1.2075	99.4	102.0	108.1	119.3	Produits en bois
Mineralölprodukte	2.5156	123.6	159.0	179.9	184.3	Produits pétroliers
Benzin	0.9340	109.8	122.7	131.0	134.7	Essence
Diesel	0.2253	111.1	128.2	136.0	137.1	Diesel
Heizöl extraleicht	0.8722	138.0	198.7	230.0	234.2	Mazout extra-léger
Metall, Metallprodukte	7.8719	116.4	126.1	145.8	160.8	Métaux, produits métallurgiques
Maschinen	10.5280	99.8	100.9	102.7	105.8	Machines
Landwirtschaftliche Maschinen	0.3860	104.4	107.8	110.9	116.9	Machines agricoles
Büromaschinen, EDV-Geräte usw.	21.6564	92.4	87.1	84.6	83.9	Machines de bureau, matériel informatique etc.
Desktops	1.8503	73.8	62.5	56.1	52.0	Desktops
Fahrzeuge	9.3820	99.6	100.8	101.5	101.9	Véhicules

Bundesamt für Statistik (BFS)

Office fédéral de la statistique (OFS)

7. Preise, Löhne, Zinsen
7. Prix, salaires, intérêts

7.15 Produzentenpreisindex, Mai 2003 = 100
7.15 Indice des prix à la production, mai 2003 = 100

Produktgruppen	Gewicht 2003 Pondération 2003	2004	2005	2006	2007	Groupes de produits
Produzentenpreisindex	100.0000	101.2	102.1	104.2	106.6	Indice des prix à la production
Land- und Forstwirtschaft ¹	3.8087	102.7	99.3	100.5	101.5	Agriculture et sylviculture ¹
Landwirtschaftliche Produkte ¹	3.6113	103.2	99.8	100.7	101.0	Produits agricoles ¹
Pflanzliche Produkte	1.3772	103.1	100.7	102.1	103.5	Produits végétaux
Ackerbauprodukte	0.4621	101.1	97.4	95.0	95.3	Produits de culture des champs
Getreide	0.2318	100.2	96.8	92.9	92.6	Céréales
Kartoffeln, Hülsenfrüchte, Industriegemüse	0.0761	104.8	100.5	105.3	106.2	Pommes de terre, légumineuses, lég. industriels
Ölfrüchte	0.0266	100.3	96.1	96.2	101.1	Oléagineux
Zuckerrüben	0.0720	100.0	97.0	91.0	89.9	Betteraves sucrières
Heu	0.0061	109.0	93.7	89.6	98.6	Foin
Gemüse, Baumschulen, Gartenbau	0.5606	101.6	99.2	106.1	109.3	Légumes, prod. de pépinières, prod. horticoles
Gemüse	0.1739	106.6	99.9	122.2	131.6	Légumes
Baumschulprodukte	0.1376	100.1	99.6	99.8	100.3	Produits de pépinières
Gartenbauprodukte	0.2491	99.0	98.5	98.4	98.7	Produits horticoles
Dauerkulturbau	0.4040	107.0	106.0	103.8	103.7	Culture fruitière
Weinmost	0.2480	101.1	101.8	101.2	100.9	Moût de raisins
Früchte	0.1560	116.4	112.8	107.8	108.2	Fruits
Tierische Produkte	2.2341	103.2	99.2	99.9	99.5	Produits animaux
Schlachtrinder, Rohmilch	1.5750	105.7	103.6	105.5	104.7	Bovins, lait cru
Schafe	0.0248	90.9	90.6	95.4	92.2	Ovins
Schweine	0.4601	96.8	85.6	82.1	83.7	Porcs
Geflügel, Eier	0.1542	98.9	97.2	95.8	93.0	Volaille, oeufs
Honig	0.0200	100.0	100.0	106.7	113.3	Miel
Forstwirtschaftliche Produkte	0.1974	93.4	90.4	95.0	111.2	Produits sylvicoles
Natursteine, Sand und Kies	0.8051	99.3	100.5	102.3	103.8	Pierres naturelles, sable et gravier
Verarbeitende Produktion	90.8214	101.4	102.5	104.6	107.3	Arts et métiers, industrie
Nahrungsmittel, Tabakwaren	11.9663	101.8	102.7	102.9	104.4	Produits alimentaires, tabacs
Nahrungsmittel	10.3964	100.8	99.8	99.8	100.1	Produits alimentaires
Fleisch und Fleischprodukte	2.4033	103.3	100.8	101.5	102.4	Viande et produits carnés
Verarbeitetes Obst und Gemüse	0.5891	100.8	99.0	96.6	98.1	Fruits et légumes transformés
Pflanzliche Fette und Öle	0.3098	101.5	102.3	101.8	107.3	Graisses et huiles végétales
Milch und Milchprodukte	2.0353	98.2	97.0	97.3	97.1	Lait, produits laitiers
Müllereiprodukte	0.4732	100.4	99.4	97.5	97.6	Produits de meunerie
Futtermittel	0.5036	99.2	96.5	93.6	92.1	Aliments fourragers
Sonstige Nahrungsmittel	2.8786	100.9	101.1	101.6	101.2	Autres produits alimentaires
Getränke	1.2017	100.2	100.7	100.4	101.2	Boissons
Tabakwaren	1.5717	108.6	122.2	123.7	132.5	Tabacs
Holzprodukte	2.8210	99.7	101.0	102.5	107.0	Produits en bois
Chemische Produkte	16.7734	98.7	97.8	97.2	98.5	Produits chimiques
Düngemittel	0.0180	107.6	106.1	103.2	106.3	Engrais
Pflanzenschutzmittel, usw.	0.6753	88.7	90.2	87.2	89.7	Pesticides et autres produits agrochimiques
Energieversorgung	4.5648	97.9	96.0	98.6	97.9	Prod. et distrib. d'électricité et de gaz
Elektrizität für die Landwirtschaft	0.0841	96.5	89.8	89.5	...	Electricité pour l'agriculture

¹ Inbegriffen Baumschul- und Gartenbauprodukte

¹ Produits de pépinières et produits horticoles inclus

7. Preise, Löhne, Zinsen

7. Prix, salaires, intérêts

7.16 Entwicklung ausgewählter Produzentenpreise (nominal)

7.16 Evolution des prix à la production de produits sélectionnés (valeurs nominales)

Jahre ¹	Konsummilch ¹	Weizen ²	Spelz, Korn ³	Roggen ⁴	Hafer ⁵	Futtergerste ⁵	Landesindex der Konsumentenpreise, Basis 1914 = 100
Années ¹	Lait de consommation ¹	Blé ²	Brachée, épautre ³	Seigle ⁴	Avoine ⁵	Orge fourragère ⁵	Indice des prix à la consommation, base 1914 = 100
	Produzentenpreis in Fr./100kg, exkl. MwSt Prix à la production en CHF par 100kg, hors TVA						Punkte Points
1914	17.20	24.53	18.78	20.97	21.67	21.25	100.0
1920	37.70	65.26	50.69	62.14	55.97	56.46	224.0
1925	29.50	44.33	31.90	37.51	30.93	32.75	168.2
1930	24.20	41.85	30.51	34.42	21.50	22.19	158.4
1935	20.60	33.80	25.50	25.40	17.20	19.50	128.2
1940	23.70	38.35	29.84	31.25	30.34	31.36	150.8
1945	31.30	53.44	48.00	50.20	47.21	47.25	208.9
1950	40.20	62.85	58.00	57.31	44.25	45.45	218.1
1955	41.00	64.41	59.44	55.20	46.60	47.10	236.7
1960	42.40	65.62	61.53	55.66	44.04	46.08	251.6
1965	51.90	67.48	62.46	55.23	38.60	38.40	294.7
1970	56.70	66.83	60.11	55.89	42.20	43.60	349.3
1975	73.53	92.59	83.00	78.60	56.00	56.00	505.8
1980	78.22	96.61	88.40	82.39	64.00	64.00	567.6
1985	90.94	106.83	95.91	101.06	74.00	74.00	699.9
1990	104.72	104.52	98.43	105.62	67.00	68.00	792.3
1995	93.09	100.99	96.62	91.78	55.50	59.50	925.3
2000	76.37	71.16	64.51	56.98	43.00	47.00	960.2
2001	76.82	54.14	53.72	45.19	39.50	43.50	969.7
2002	75.41	56.60	52.11	44.82	39.50	43.50	975.9
2003	72.67	58.70	61.09	44.73	39.50	43.50	982.1
2004	71.57	54.54	56.85	42.10	39.50	43.50	990.0
2005	69.38	51.53	52.08	45.20	37.00	40.50	1 001.6
2006	69.06	51.72	51.63	46.27	37.00	40.50	1 012.2
2007	67.19	52.59	52.55	44.00	33.50	37.50	1 019.6

¹ Bis 1999 Konsummilch franko Sammelstelle; ab 2000 Industriemilch der Sektion Marktbeobachtung BLW

² Mahlware CH, ohne Spätablieferungs- und Gebirgszuschlag

³ Dinkel (mit Spelzen), ohne Spätablieferungs- und Gebirgszuschlag

⁴ Ohne Spätablieferungs- und Gebirgszuschlag

⁵ Exkl. Anbauprämie

¹ Lait de consommation franco centre collecteur jusqu'en 1999; lait industriel de la Section observation du marché de l'OFAG à partir de 2000

² Mouture CH, sans suppléments pour livraison tardive et pour zone de montagne

³ Epeautre (avec glumes), sans suppl. pour livraison tardive et pour zone de montagne

⁴ Sans suppléments pour livraison tardive et pour zone de montagne

⁵ Sans prime de culture

Verschiedene Quellen

Sources diverses

7. Preise, Löhne, Zinsen
7. Prix, salaires, intérêts

7.17 Kaufkraft des Arbeiterlohnes¹ gegenüber Nahrungsmitteln
7.17 Pouvoir d'achat du salaire de l'ouvrier¹ par rapport aux denrées alimentaires

Jahre	10 l	1 kg	1 kg	10 St. - pièces	1 kg	1 kg	1 kg	10 kg	1 kg
Années	Vollmilch ²	Tafelbutter in 100g Mödeli ³	Emmentaler-, Greizerkase 1a	Eier inländisch	Rindfleisch ⁴	Schweinefl., o. Knochen, Voressen	Ruchbrot	Kartoffeln	Äpfel Inländisch Klasse 1
	Lait entier ²	Beurre de table en plaques de 100g ³	Fromage d'Emmental ou de Gruyère	Oeufs du pays	Viande de boeuf ⁴	Viande de porc, sans os, ragoût	Pain bis	Pommes de terre	Pommes du pays classe 1
Konsumentenpreise ⁵ , in Rp.									
Moyennes des prix de détail ⁵ , en ct.									
1952	500	1 040	547	310	638	750	52	380	86
1970	970	1 260	922	270	1 202	1 180	106	640	...
1980	1 350	1 400	1 400	380	1 551	1 402	238	960	224
1990	1 830	1 855	2 090	560	2 069	1 734	390	1 340	300
2000	1 560	1 630	1 995	580	2 194	1 808	366	1 840	345
2004	1 560	1 740	2 120	630	2 455	2 060	358	2 230	418
2005	1 530	1 640	2 050	630	2 389	1 938	360	2 260	396
2006	1 520	1 640	2 130	620	2 532	1 955	357	2 310	407
2007	1 534	1 590	2 140	638	2 477	1 932	358	2 365	388
Für den Kauf obenstehender Nahrungsmittelmengen wurden ... Arbeitsminuten benötigt ⁶									
Pour l'achat des quantités de denrées alimentaires ci-dessus ... minutes de travail ont été nécessaires ⁶									
1952	109	226	119	67	139	163	11	83	19
1970	84	110	80	23	105	103	9	56	...
1980	59	61	61	17	68	61	10	42	10
1990	55	56	63	17	62	52	12	40	9
2000	35	37	45	13	50	41	8	42	8
2004	34	38	46	14	53	45	8	49	9
2005	33	35	44	14	51	42	8	49	9
2006	32	35	45	13	54	42	8	49	9
2007	32	33	45	13	52	40	8	50	8

Arbeiterlöhne - Salaires d'ouvriers

Jahre	Effektiver Stundenverdienst (BIGA)	Effektiver Wochenverdienst (BIGA)	Der Entwicklung des Wochenverdienstes angepasster Stundenverdienst ⁷	Monatlicher Bruttolohn gemäss Lohnstrukturerhebung (BFS)	Nominallohnindex (BFS)	Verdienst pro Minute, Rp.
Années	Gain horaire effectif (OFIAMT)	Gain hebdomadaire effectif (OFIAMT)	Gain horaire adapté à l'évolution du gain hebdomadaire ⁷	Salaires mensuel brut selon l'enquête sur la structure des salaires (OFS)	Indice des salaires nominaux (OFS)	Gain par minute, ct.
	Fr.	Fr.	1952 = 100	Fr.	1993 = 100	
1952	2.76	135.9	100.0	2.76	...	4.6
1970	7.38	340.8	250.8	6.92	...	11.5
1980	14.53	673.2	495.4	13.67	...	22.8
1990	21.75	987.5	726.6	20.05	...	33.4
2000	4 584.5	106.4	44.1
2004	4 779.0	114.1	46.0
2005	115.2	46.4
2006	4 868.0	116.6	47.0
2007	118.5	47.7

¹ Bis 1993 liegen der Berechnung mit der Entwicklung der Wochenverdienste in Einklang gebrachte Stundenverdienste von verunfallten, erwachsenen, gelernten und angelernten Arbeitern zugrunde; Ab 1994: Monatlicher Bruttolohn (Zentralwert) von Arbeitnehmern mit und ohne Berufs- und Fachkenntnissen gemäss der Schweiz. Lohnstrukturerhebung (BFS) oder wenn sie nicht verfügbar ist, Lohnentwicklung gemäss Nominallohnindex (BFS)

² Bis Sept. 1966: Rohmilch, offen; ab Okt. 1966: Pasteurisierte Milch

³ 1983 - April 1993: In 200g Mödeli

⁴ Bis Sept. 1966: Bratenfleisch mit Knochen; ab Okt. 1966: Voressen

⁵ 1952 - 1966 im Mittel von 34 Städten, 1967 - 1976 im Mittel von 36 Städten, 1977 - 1993 im Mittel von 48 Gemeinden, Erhebungen des BIGA, ab 1994 Preise des Landesindex der Konsumentenpreise des BFS

⁶ Konsumentenpreis dividiert durch Verdienst pro Minute laut Anmerkung¹

⁷ Effektiver Stundenverdienst 1952 mal Index des Wochenverdienstes dividiert durch 100

¹ Jusqu'en 1993 le calcul se fonde sur les gains horaires (des ouvriers adultes qualifiés et semi-qualifiés, victimes d'accidents) qui ont été adaptés à l'évolution des gains hebdomadaires; Dès 1994: salaire mensuel brut (valeur centrale) des employés avec et sans connaissances professionnelles et spécialisées, selon l'enquête sur la structure des salaires réalisée par l'OFS; si elle n'est pas disponible, selon l'évolution des salaires sur la base de l'indice des salaires nominaux (OFS)

² Jusqu'à sept. 1966: lait cru, en vrac; dès oct. 1966: lait pasteurisé

³ 1983 - avril 1993: en plaques de 200g

⁴ Jusqu'à sept. 1966: viande à rôtir avec os; dès oct. 1966: ragoût

⁵ 1952 - 1966 en moyenne dans 34 villes, 1967 - 1976 en moyenne dans 36 villes, 1977 - 1993 en moyenne dans 48 communes, relevés de l'OFIAMT, dès 1994 prix de l'Indice des prix à la consommation de l'OFS

⁶ Prix à la consommation divisés par le gain par minute selon remarque¹

⁷ Gain horaire effectif 1952, multiplié par l'indice du gain hebdomadaire, divisé par 100

7. Preise, Löhne, Zinsen
7. Prix, salaires, intérêts

7.18 Handänderungen sowie Kauf- und Vertragspreise von landwirtschaftlichen Anwesen
7.18 Transferts ainsi que prix d'achat et de contrat de domaines agricoles

	1990	1995	2000	2004	2005	2006	2007	
Kanton Zürich ¹ - Canton de Zurich ¹								
Land ausserh. Baugebiet								Terres en dehors de la z. à bâtir
Anzahl Freihandkäufe	322	231	397	280	310	N. des ventes de gré à gré
Umgesetzte Fläche, ha	408	253	443	258	354	Surface transférée, ha
Kaufpreis, Total in 1000 Fr.	99 423	27 878	48 935	52 460	30 794	Prix d'achat, total en 1000 Fr.
je Are, Fr.	2 400	1 100	1 106	2 030	870	par are, Fr.
Landwirtsch. Anwesen								Domaines agricoles
Anzahl Freihandkäufe	34	24	12	29	72	N. des ventes de gré à gré
Umgesetzte Fläche, ha	243	220	98	125	277	Surface transférée, ha
Kaufpreis, Total in 1000 Fr.	43 754	22 449	4 359	30 947	79 624	Prix d'achat, total en 1000 Fr.
je Are, Fr.	1 802	1 022	443	2 475	2 874	par are, Fr.
Preise pro Are (Median)								Prix par are (médiane)
Nicht-Bauzonenland	722	792	659	Terr. en dehors de la zone à bâtir
Wald	197	144	100	Forêt
Reben	2 400	864	136	Surfaces viticoles
Landwirtschaftl. Betriebe								Exploitations agricoles
- bis 10 ha Fläche	392	8 766	22 400	- jusqu'à une surface de 10 ha
- 10-20 ha Fläche	318	509	667	- 10 à 20 ha
- über 20ha Fläche	-	-	-	- en dessus de 20 ha
Kanton Baselland ² - Canton de Bâle-Campagne ²								
Land ausserh. Baugebiet								Terres en dehors de la z. à bâtir
Anzahl Freihandkäufe	162	173	215	262	212	198	211	N. des ventes de gré à gré
Umgesetzte Fläche, ha	68	73	145	159	297	129	133	Surface transférée, ha
Kaufpreis, Total in 1000 Fr.	6 813	4 166	7 006	6 492	5 985	4 348	5 762	Prix d'achat, total en 1000 Fr.
je Are, Fr.	1 004	571	483	408	202	336	433	par are, Fr.
Landwirtsch. Anwesen								Domaines agricoles
Anzahl Freihandkäufe	15	24	41	29	68	38	38	N. des ventes de gré à gré
Umgesetzte Fläche, ha	153	328	259	254	369	252	123	Surface transférée, ha
Kaufpreis, Total in 1000 Fr.	3 236	6 278	21 101	16 723	23 630	13 266	12 441	Prix d'achat, total en 1000 Fr.
je Are, Fr.	211	191	816	659	641	527	1 015	par are, Fr.

¹ Ab 1997 werden nur noch Freihandkäufe erfasst

² Ab 1994 inbegriffen Bezirk Laufen

¹ Dès 1997, seules les ventes de gré à gré sont saisies

² Dès 1994, y compris le district de Laufen

7. Preise, Löhne, Zinsen
7. Prix, salaires, intérêts

7.19 Durchschnittliche Preise von Landwirtschafts- und Waldparzellen, Verhältnis Verkaufspreis zum Ertragswert bei landwirtschaftlichen Heimwesen

7.19 Prix moyens de parcelles agricoles et forestières, relation entre prix de vente et valeur de rendements de domaines agricoles

Bezirk	Region	Bodenqualität	Durchschnittliche Bodenpreise in Fr./m ² Prix moyen des terrains en fr./m ²					Qualité du sol	Région	
			2001/03	2002/04	2003/05	2004/06	2005/07			
Delémont	Talregion	sehr gut	très bonne bonne moyenne médiocre	Région de plaine	
		gut	3.25	3.30	3.36			
		mittel	3.14	3.14	3.31			
		schlecht	1.95	1.95	3.00			
		insgesamt	3.01	2.62	2.93	3.23	3.32			au total
	Hügelregion	gut	3.08	3.04	3.24	2.70	2.73	bonne moyenne médiocre	Région des collines	
		mittel	2.56	2.25	2.28	2.27	2.66			
		schlecht	1.46	1.73	2.24	1.66	1.89			
	Bergregion	gut	1.93	...	2.28	2.02	2.26	bonne moyenne médiocre	Région de montagne	
		mittel	1.91	...	2.01	1.87	1.83			
		schlecht	1.25	...	1.52	1.40	1.30			
			insgesamt	...	1.72	...	1.70	1.68	au total	
	Porrentruy	Talregion	sehr gut	2.75	2.72	très bonne bonne moyenne médiocre	Région de plaine
gut			2.48	2.54	...	2.19	2.14			
mittel			1.92	2.16	...	2.17	2.05			
schlecht			0.66	1.10	...	1.83	1.62			
insgesamt			2.49	2.16	2.07	au total		
Hügel- und Bergregion		1. Qualität	2.27	2.47	2.34	1ère qualité 2ème qualité	Région des collines et de montagne	
		2. Qualität	1.10	1.02	1.03			
		insgesamt	2.21	2.10	2.02			au total
Franches-Montagnes		sehr gut	1.84	très bonne bonne moyenne médiocre		
		gut	1.70	1.42	1.44			
	mittel	1.28	1.25	1.19				
	schlecht	0.52	0.45	0.45				
	insgesamt	1.44	1.40	...	1.24	1.20	au total			
			2003	2004	2005	2006	2007			
Landwirtschaftliche Anwesen								Domaines agricoles		
Anzahl Verkäufe			34	39	33	32	30	Nombre de ventes		
Verhältnis Verkaufspreis zum Ertragswert			2.65	2.62	2.51	2.44	2.38	Relation entre prix de vente et valeur de rendement		
Wald (Fr./m²)								Fôret (fr./m²)		
Delémont			...	0.55	0.84	1.14	1.24	Delémont		
Franches-Montagnes			...	0.71	0.75	0.78	0.76	Franches-Montagnes		
Porrentruy			...	0.86	0.86	0.93	0.85	Porrentruy		
Total			...	0.72	0.84	0.95	0.90	Total		

7. Preise, Löhne, Zinsen

7. Prix, salaires, intérêts

7.20 Bruttolöhne¹ landwirtschaftlicher Angestellter nach Anstellungsart, 2004

Alle Betriebszweige

7.20 Salaires bruts¹ d'employés agricoles selon le mode d'engagement, 2004

Toutes les branches d'exploitation

Anstellungsart	Anzahl Angaben Nombre de données	Median ² Médiane ²	Interquartil ³ Interquartile ³	Mode d'engagement
Angestellte in Ausbildung				Employés en formation
Lehrlinge	171	1 380	1 300 - 1 500	Apprentis
Praktikanten				Stagiaires
Anstellungsdauer ≤ 4 Monate	84	2 320	2 320 - 2 500	Durée de l'engagement ≤ 4 mois
Anstellungsdauer ≥ 5 Monate	18	2 468	2 440 - 2 620	Durée de l'engagement ≥ 5 mois
Angestellte mit landwirtschaftlicher Ausbildung in Ganzjahresanstellung				Employés avec formation agricole engagés à l'année
Ledige Angestellte	91	4 051	3 585 - 4 680	Employés célibataires
Verheiratete oder geschiedene Arbeitnehmer				Employés mariés ou divorcés
Anstellungsdauer ≤ 12 Jahre				Nombre d'années de service ≤ 12 ans
Privatbetriebe + Verwalterbetriebe	52	4 545	4 000 - 5 316	Privée et en gérance
nur Privatbetriebe	36	4 265	3 415 - 4 863	Uniquement privée
Dauer der Anstellung 13 - 25 Jahre				Nombre d'années de service 13 à 25 ans
Privatbetriebe + Verwalterbetriebe	29	6 262	5 398 - 7 382	Privée et en gérance
nur Privatbetriebe	11	5 200	4 570 - 6 500	Uniquement privée
Anstellungsdauer ≥ 26 Jahre				Nombre d'années de service ≥ 26 ans
Privatbetriebe + Verwalterbetriebe	16	5 804	4 726 - 6 389	Privée et en gérance
nur Privatbetriebe	10	5 198	4 303 - 5 198	Uniquement privée
Angestellte ohne landwirtschaftliche Ausbildung in Ganzjahresanstellung				Employés sans formation agricole engagés à l'année
Im 1. Anstellungsjahr	32	3 150	3 000 - 3 800	Première année de service
2 oder 3 Anstellungsjahre	54	3 500	3 100 - 3 913	2 à 3 années de service
Mehr als 3 Anstellungsjahre	97	3 920	3 372 - 4 470	Plus de 3 années de service
Saisonale Angestellte				Employés de courte durée
Erste Saison auf dem Betrieb	121	3 000	2 675 - 3 315	Première saison sur l'exploitation
2 - 3 Saisons auf dem Betrieb	72	3 065	2 900 - 3 408	2 à 3 saisons sur l'exploitation
Mehr als 3 Saisons auf dem Betrieb	79	3 428	3 100 - 3 812	Plus de 3 saisons sur l'exploitation

¹ Bruttolöhne, inkl. Naturallöhne wie Kost und Logis, vor Abzug der Beiträge. Der 13. Monatslohn wurde anteilmässig berücksichtigt. Alle Angaben beziehen sich auf männliche und weibliche Arbeitnehmer, wobei der Anteil der Frauen gering ist.

² Median oder Zentralwert: 50% verdienen mehr, 50% weniger als ...Fr./Monat

³ Interquartil-Bereich: Je 25 % der Angaben liegen unter dem unteren bzw. über dem oberen Grenzwert

¹ Salaires bruts, y compris les prestations en nature, comme la nourriture et le logis, avant la déduction des contributions. Le 13e salaire est inclut proportionnellement. Tous les indications concerne des employés masculins et féminins. Cependant, la part des femmes est faible.

² Médiane ou valeur centrale: 50% gagnent plus, 50% moins de ...fr./mois

³ Ecart interquartile: 25 % des données sont en-dessous de la limite inférieure ou en-dessus de la limite supérieure

7. Preise, Löhne, Zinsen
7. Prix, salaires, intérêts

7.21 Verschuldung je ha Kulturlfläche (ohne Wald) und Zinsbelastung¹
7.21 Endettement par ha de surface cultivée (sans les forêts) et charge d'intérêts¹

Kantone Cantons	Fremdkapital (inbegriffen Investitionskredite), Fr. je ha Kulturlfläche Capital emprunté (avec crédits d'investissements), fr./ha surface cultivée					Durchschnittliche Zinsbelastung des Fremdkapitals, % Charge d'intérêt moyenne du capital emprunté, %				
	2000	2004	2005	2006	2007	2000	2004	2005	2006	2007
ZH	18 625	21 648	22 832	25 669	23 550	2.07	1.70	1.66	1.76	1.68
BE	20 831	25 576	25 137	25 678	25 313	2.88	2.33	2.36	2.5	2.51
LU	27 525	29 720	31 602	30 622	30 731	2.57	2.16	2.10	2.2	2.12
UR	15 322	20 323	19 997	22 698	26 076	2.06	1.93	2.15	1.68	2.12
SZ	22 234	25 515	24 760	27 880	22 709	2.54	2.65	2.82	2.9	2.79
OW	25 017	30 369	32 208	38 355	35 544	2.88	1.87	2.19	2.03	1.93
NW	23 933	34 453	24 604	20 581	32 084	2.09	2.43	1.62	1.57	2.25
GL	13 564	15 309	22 804	14 095	11 612	2.36	2.41	2.00	2.52	2.42
ZG	19 633	28 688	35 118	30 708	27 532	2.16	2.18	2.27	1.82	1.77
FR	16 425	17 781	23 452	20 836	21 028	2.59	1.68	1.69	1.67	1.97
SO	14 708	12 927	20 969	18 942	16 017	2.15	1.64	1.84	1.82	1.95
BL	14 389	19 925	26 016	17 153	16 459	2.25	2.19	2.05	1.95	2.13
SH	19 147	17 226	22 556	16 403	16 614	3.04	1.89	1.87	1.88	1.61
AR	21 229	21 098	19 614	21 476	23 635	2.60	1.75	1.82	1.56	1.82
AI	18 049	23 919	28 982	26 974	29 209	2.27	1.73	1.76	1.78	2.10
SG	19 750	25 506	24 097	23 114	23 555	2.60	2.25	2.44	2.41	2.50
GR	12 892	19 332	21 385	18 210	22 716	2.24	1.69	1.93	1.74	1.84
AG	18 830	23 934	26 145	31 175	32 168	2.61	2.27	2.28	2.35	2.24
TG	26 018	27 312	29 373	31 786	28 760	2.69	2.12	2.20	2.36	2.48
TI	11 711	15 387	14 629	21 912	15 393	1.93	1.90	1.35	1.91	1.41
VD	17 227	17 721	12 518	16 407	18 877	2.76	2.50	2.56	2.64	2.35
VS	15 822	22 232	15 299	14 738	17 286	3.15	1.78	1.95	1.44	1.71
NE	11 460	11 904	15 273	13 482	16 534	3.37	2.50	2.31	2.07	2.16
GE	8 722	18 962	-	11 425	11 520	2.22	2.69	-	0.8	2.00
JU	11 751	12 599	13 872	14 124	15 578	2.67	2.33	1.88	1.99	2.28
CH	18 319	21 695	22 299	22 689	23 199	2.62	2.11	2.16	2.17	2.22

¹ In Landwirtschaftsbetrieben im Jahre der Bewilligung eines Investitionskredites

¹ Dans les exploitations lors de l'octroi d'un crédit d'investissement

Bundesamtes für Landwirtschaft

Office fédéral de l'agriculture

8. Massnahmen von Bund und Kantonen

- 1 Bundessubventionen
- 2 Bundessubventionen an Landwirtschaft und Ernährung
- 3 Zweckgebundene Einnahmen des Bundes aus Landwirtschaft und Ernährung
- 4 Kantonssubventionen an die Landwirtschaft
- 5 Ansätze für allgemeine Direktzahlungen
- 6 Ansätze für ökologische Direktzahlungen
- 7 Ansätze für Sömmerungsbeiträge
- 8 Ansätze der Ackerbaubeiträge
- 9 Direktzahlungen, Sömmerungs- und Anbaubeiträge, Übersicht
- 10 Allgemeine Direktzahlungen, Übersicht
- 11 Allgemeine Direktzahlungen: Flächenbeiträge
- 12 Allgemeine Direktzahlungen: Beiträge für raufutterverzehrende Nutztiere
- 13 Allgemeine Direktzahlungen: Beiträge für die Tierhaltung unter erschwerenden Bedingungen
- 14 Allgemeine Direktzahlungen: Allgemeine Hangbeiträge
- 15 Ökobeiträge
- 16 Ökobeiträge: Ökologischer Ausgleich, Zusammenfassung
- 17 Ökologischer Ausgleich, Beitragsarten
- 18 Ökobeiträge: Biologische Qualität und Vernetzung
- 19 Ökobeiträge: Biologischer Landbau
- 20 Ökobeiträge: Extensive Produktion von Getreide und Raps
- 21 Ökobeiträge: Besonders tierfreundliche Stallhaltungssysteme (BTS)
- 22 Ökobeiträge: Regelmässiger Auslauf im Freien (RAUS)
- 23 Sömmerungsbeiträge
- 24 Anbaubeiträge

8. Mesures de la Confédération et des cantons

- 1 Subventions fédérales
- 2 Subventions fédérales affectées à l'agriculture et l'alimentation
- 3 Recettes affectées de l'État de l'agriculture et de l'alimentation
- 4 Subventions cantonales en faveur de l'agriculture
- 5 Montants des paiements directs généraux
- 6 Montants des contributions écologiques
- 7 Montants des contributions d'estivage
- 8 Montants des contrib. à la culture des champs
- 9 Paiements directs, contributions d'estivage et à la culture, vue d'ensemble
- 10 Paiements directs généraux, vue d'ensemble
- 11 Paiements directs généraux: Contributions à la surface
- 12 Paiements directs généraux: Contributions pour la garde d'animaux consom. des fourrages grossiers
- 13 Paiements directs généraux: Garde d'animaux dans des conditions difficiles
- 14 Paiements directs généraux: Contributions générales pour terrains en pente
- 15 Contributions écologiques
- 16 Contributions écologiques: Compensation écologique, abrégé
- 17 Compensation écologique, types de contributions
- 18 Contributions écologiques: Qualité biologique et la mise en réseau
- 19 Contributions écologiques: Culture biologique
- 20 Contributions écologiques: Production extensive de céréales et colza
- 21 Contrib. écologiques: Systèmes de stabulation particulièrement respectueux des animaux (SST)
- 22 Contributions écologiques: Sorties régulières en plein air (SRPA)
- 23 Contributions à l'estivage
- 24 Contributions à la culture

8. Massnahmen von Bund und Kantonen

- 25 Bewilligte Investitionskredite an die Landwirtschaft, Kantonsübersicht
- 26 Für Investitionskredite an die Landwirtschaft bewilligte Bundesmittel und Tilgung der Darlehen
- 27 Bewilligte Investitionskredite an die Landwirtschaft, nach Verwendungszweck
- 28 Ansätze der landw. Familienzulagen nach Bundesrecht (FLG)
- 29 Familienzulagen an landwirtschaftliche Arbeitnehmer und selbständige Landwirte
- 30 Familienzulagen, Bezüger (Stand 31.12.2007)

8. Mesures de la Confédération et des cantons

- 25 Crédits d'investissements accordés à l'agriculture, par canton
- 26 Moyens financiers mis à disposition par la Confédération pour les crédits d'investissements et remboursements des prêts
- 27 Crédits d'investissements accordés à l'agriculture, selon l'emploi
- 28 Allocations familiales versées selon les dispositions fédérales (LFA)
- 29 Allocations familiales aux travailleurs agricoles et des agriculteurs indépendants
- 30 Allocations familiales, bénéficiaires (au 1.12.2007)

8. Massnahmen von Bund und Kantonen 8. Mesures de la Confédération et des cantons

Die gesamten Ausgaben des Bundes beliefen sich 2007 auf 54 Milliarden Franken, 3% mehr als im Vorjahr. Beinahe ein Drittel der Ausgaben (31%) beanspruchte die soziale Wohlfahrt, gefolgt vom Bereich Finanzen und Steuern, welcher die Zinsausgaben sowie die Kantonsanteile an Steuereinnahmen des Bundes umfasst (18%), vom Verkehr (16%), der Bildung und Grundlagenforschung (11%) und von der Landesverteidigung (10%). Die Ausgaben für den Bereich Landwirtschaft und Ernährung (7%) folgte an sechster Stelle.

60% der Bundesausgaben flossen in Form von Subventionen zu den verschiedensten Empfängergruppen. Jene mit den grössten Anteilen waren die Alters-, die Invaliden-, die Kranken- und die sonstigen Sozialversicherungen mit zusammen 13,9 Milliarden Franken, der Bereich Bildung und Forschung (4,6 Mia), der Verkehr (7,2 Mia) und der Bereich Landwirtschaft und Ernährung (3,5 Mia). (Tabelle 8.1)

En 2007, les dépenses totales de la Confédération se sont élevées à 54 milliards de francs, soit 3% de plus que l'année précédente. Presque un tiers de ce montant (31%) a été affecté à la prévoyance sociale, suivie du secteur des finances et des contributions englobant les dépenses en intérêts ainsi que la part des cantons aux revenus fiscaux de la Confédération (18%), des transports (16%), de la formation et recherche (11%) et de la défense nationale (10%). Les dépenses relatives aux domaines de l'agriculture et de l'alimentation (7%) viennent en sixième position.

Des dépenses totales de la Confédération, 60% ont été versés sous forme de subventions aux groupes de bénéficiaires les plus divers. Les assurances vieillesse, invalidité et maladie ainsi que les autres assurances sociales en perçoivent ensemble la part la plus importante, chiffrée à 13,9 milliards de francs. Suivent les domaines de la formation et de la recherche (4,6 milliards), les transports (7,2 milliards) ainsi que les dépenses relatives aux domaines de l'agriculture et de l'alimentation (3,5 milliards). (Tableau 8.1)

Bundessubventionen nach Verwendungszweck, 2007 Subventions fédérale d'après leur destination, 2007

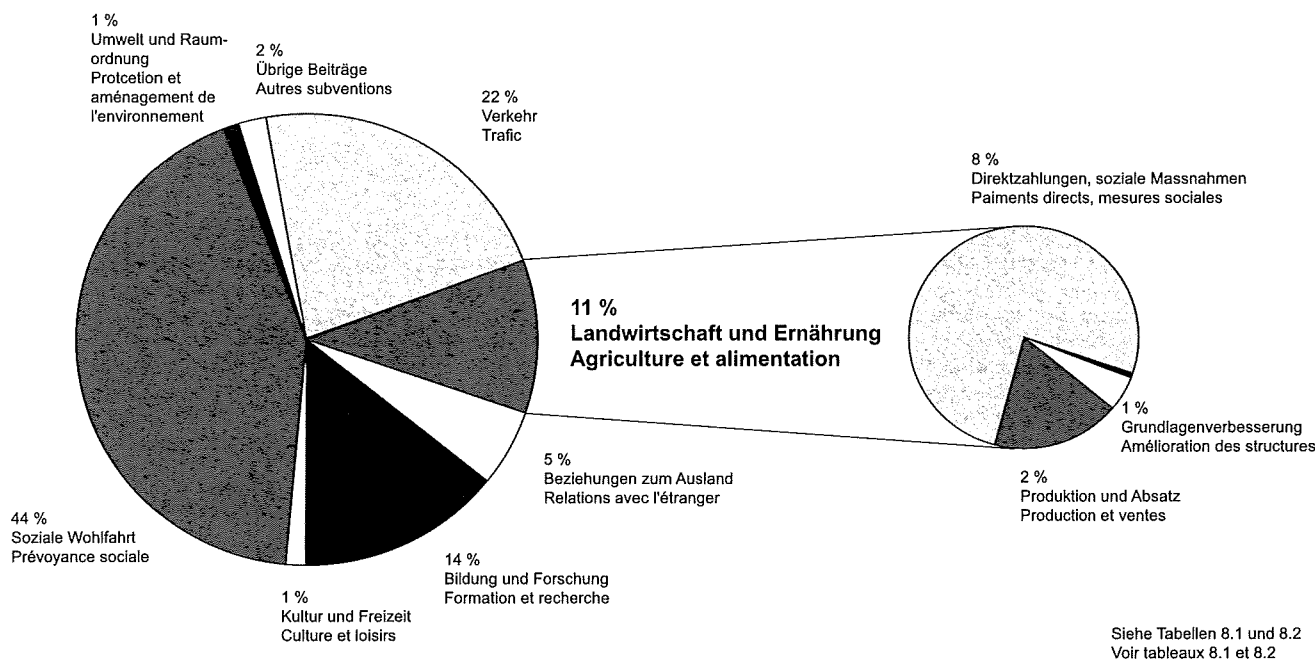

Seit 1994 übertreffen die für Direktzahlungen und soziale Massnahmen in der Landwirtschaft eingesetzten Gelder die Kosten der Preis- und Absatzsicherung. Im Berichtsjahr wurden Direktzahlungen im Betrag von 2,67 Milliarden Franken ausgerichtet. Im Vergleich dazu fielen die dem Bereich Landwirtschaft und Ernährung zugeordneten Aufwendungen für Forschung und Beratung (0,02 Mia), zur Grundlagenverbesserung (0,17 Mia) sowie die Ausgaben für Produktion und Absatz von Produkten (0,62 Mia) deutlich kleiner aus. (Tabelle 8.2)

Den Ausgaben des Bundes für Ernährung und Landwirtschaft standen im Jahr 2007 zweckgebundene und sonstige Einnahmen in Höhe von 231 Millionen Franken gegenüber, welche nebst den Überlieferungsabgaben der Milchproduzenten und den Betriebseinnahmen aus der Tierverkehrskontrolle namentlich die Erlöse aus den Einfuhrkontingentsversteigerungen enthielten. (Tabelle 8.3)

Depuis 1994, les montants affectés aux paiements directs et aux mesures sociales dans l'agriculture dépassent les fonds destinés à garantir les prix et l'écoulement des produits. Les paiements directs se sont élevés à 2,67 milliards de francs au cours de l'année de référence. Les autres dépenses imputées aux domaines de l'agriculture et de l'alimentation se sont avérées nettement plus modestes 20 millions de francs pour la recherche et la vulgarisation, 170 millions de francs pour l'amélioration des structures ainsi que 620 millions de francs en faveur de la production et ventes. (Tableau 8.2)

En contrepartie des dépenses liées au secteur agroalimentaire, la Confédération a perçu des recettes à affectation obligatoire et d'autres recettes à hauteur de 231 millions de francs, provenant des taxes de dépassement du contingent laitier et des recettes tirées des activités de contrôle du trafic des animaux, en particulier du produit découlant de la vente aux enchères des contingents d'importation. (Tableau 8.3)

8. Massnahmen von Bund und Kantonen 8. Mesures de la Confédération et des cantons

Allgemeine Direktzahlungen und Ökobeiträge, 2006 Paiements directs généraux et contributions écologiques, 2006

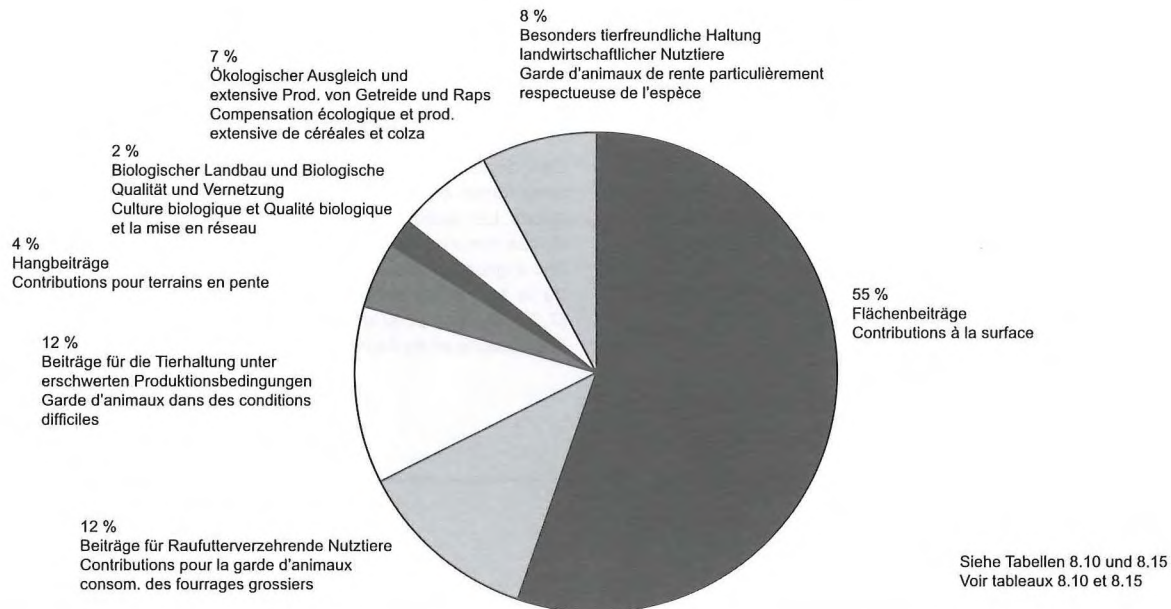

Die Nettoausgaben der Kantone für die Landwirtschaft beliefen sich 2006 auf 303 Millionen Franken. (Tabelle 8.4)

En 2006, les dépenses nettes des cantons en faveur de l'agriculture se sont élevées à 303 millions de francs. (Tableau 8.4)

Für allgemeine Direktzahlungen, welche die gemeinwirtschaftlichen Leistungen der Landwirtschaft abgelden, gab der Bund 2,01 Milliarden Franken aus. Der grösste Anteil entfiel auf die Flächenbeiträge an insgesamt 55'502 Betriebe (66%), gefolgt von den Beiträgen für die Haltung raufutterverzehrender Nutztiere (15%), den Beiträgen für die Tierhaltung unter erschweren Produktionsbedingungen (14%) und den Hangbeiträgen mit gut 5%. (Tabelle 8.9)

La Confédération a dépensé 2,01 milliards de francs pour des paiements directs généraux, qui servent à indemniser les prestations d'intérêt public de l'agriculture. La plus grande partie de ce montant (66%) a été versée sous forme de contributions à la surface à un total de 55'502 exploitations, suivies par les contributions pour la garde d'animaux consommant des fourrages grossiers (15%), pour la garde d'animaux dans des conditions difficiles (14%) et des contributions pour terrains en pente (5%). (Tableau 8.9)

Ökologische Leistungen der Landwirte wurden vom Bund mit 512 Millionen Franken abgegolten. Diese beinhalten den regelmässigen Auslauf der Tiere ins Freie (30%) den ökologischen Ausgleich (25%), die Sömmerung der Tiere (18%), besonders tierfreundliche Stallhaltungssysteme (9%), extensive Produktion von Getreide und Raps (6%), den biologischen Landbau (6%) und die biologische Qualität und Vernetzung (6%). (Tabelle 8.15 und 8.23)

La Confédération a engagé 512 millions de francs pour indemniser les prestations écologiques fournies par les agriculteurs, à savoir les sorties régulières des animaux en plein air (30%), la compensation écologique (25%), l'estivage des animaux (18%), les systèmes de stabulation particulièrement respectueux des animaux (9%), la production extensive de céréales et de colza (6%), la culture biologique (6%) ainsi que la qualité biologique et la création de réseaux écologiques (6%). (Tableaux 8.15 et 8.23)

Mittels zinsgünstigen Investitionskrediten unterstützt der Bund die Verbesserung der landwirtschaftlichen Produktionsgrundlagen. Im Jahre 2007 bewilligten die zuständigen kantonalen Stellen Beiträge in der Höhe von 275 Millionen Franken. Rund 38% dieser Mittel wurden zur Finanzierung von Ökonomiebauten benötigt. Rund 25% kamen nichtbaulichen Massnahmen zu Gute, namentlich der Starthilfe für Junglandwirte. Zur Erneuerung von Wohnbauten wurden 16% verwendet. Mit den verbleibenden 21% wurden Investitionen von Gemeinschaften mitfinanziert. (Tabelle 8.27)

En accordant des crédits d'investissement à taux préférentiels, la Confédération soutient l'amélioration des bases de production agricole. En 2007, les autorités cantonales compétentes ont approuvé des crédits à hauteur de 275 millions de francs. 38% de ces fonds ont été utilisés pour financer des bâtiments d'exploitation et 25% ont été investis pour des mesures autres que la construction, à savoir comme aides au démarrage octroyées à de jeunes agriculteurs. 16% ont été attribués à la rénovation de bâtiments d'habitation. Le reste (21%) a servi au cofinancement d'investissements réalisés par des communautés d'exploitation. (Tableau 8.27)

Für die Bauernfamilien nach wie vor bedeutungsvoll sind die Familienzulagen des Bundes. Im Jahre 2007 kamen 7'600 selbständige Landwirte und 6'200 Angestellte im Talgebiet, sowie rund 8'500 selbständige Landwirte und 1'000 Angestellte im Berggebiet in den Genuss von Zahlungen in Form von Kinder- bzw. Haushaltzulagen im Gesamtbetrag von 117 Millionen Franken. (Tabellen 8.29 und 8.30)

Comme par le passé, les allocations familiales de la Confédération revêtent une grande importance pour les familles paysannes. En 2007, 7'600 agriculteurs indépendants et 6'200 employés des régions de plaine ainsi que 8'500 agriculteurs indépendants et 1'000 employés des régions de montagne ont bénéficié d'un montant total de 117 millions de francs sous forme d'allocations pour enfants ou d'allocations de ménage. (Tableaux 8.29 et 8.30)

8. Massnahmen von Bund und Kantonen 8. Mesures de la Confédération et des cantons

8.1 Bundessubventionen ¹ 8.1 Subventions fédérales ¹

in 1000 Franken - en 1000 francs

Verwendungszwecke	2000	2005	2006	2007	Affectation
Institutionelle und finanzielle Voraussetzungen	23 891	26 512	22 511	28 067	Conditions institutionnelles et financières
Ordnung und öffentliche Sicherheit	179 490	159 035	156 856	155 490	Ordre et sécurité publique
Beziehungen zum Ausland / Internationale Zusammenarbeit	1 640 710	1 743 587	1 807 641	1 785 529	Relations avec l'étranger / coopération internationale
Landesverteidigung	114 518	184 554	145 589	196 852	Défense nationale
Bildung und Forschung	3 642 814	4 371 266	4 502 566	4 592 969	Formation et recherche
Kultur und Freizeit	401 241	316 263	306 266	459 605	Culture et loisirs
Gesundheit	31 325	79 485	75 562	83 118	Santé
Soziale Wohlfahrt	11 740 695	13 404 042	13 337 444	13 924 105	Prévoyance sociale
Altersversicherung	4 538 419	5 045 011	5 095 011	5 441 504	Assurance-vieillesse et survivants
Invalidenversicherung	3 294 072	4 345 000	4 340 000	4 460 000	Assurance-invalidité
Krankenversicherung	1 721 000	2 098 987	2 120 974	2 240 878	Assurance-maladie
Ergänzungsleistungen	499 857	673 000	675 993	709 492	Prestations complémentaires
Arbeitslosenversicherung	187 289	339 797	285 752	295 414	Assurance chômage
Sozialer Wohnungsbau / Wohnbauförderung	264 201	145 006	109 677	95 891	Encouragement à la constructions de logements
Migration	1 219 555	729 334	675 937	639 680	Migrations
Soziale Hilfe und Fürsorge	16 302	27 907	34 101	41 246	Aides et assistance sociales
Verkehr	5 826 884	7 028 744	7 269 517	7 191 697	Trafic
Strassen	2 836 997	2 320 662	2 641 580	2 701 006	Routes
Öffentlicher Verkehr	2 967 372	4 656 927	4 592 965	4 459 761	Transports publics
Luftfahrt	22 515	51 155	34 972	30 930	Navigation aérienne
Umwelt und Raumordnung	524 497	278 969	368 991	378 340	Protection et aménagement de l'environnement
Umweltschutz	226 213	128 643	84 574	65 987	Protection de l'environnement
Schutz vor Naturgefahren	96 570	78 518	213 649	215 273	Protection contre les dangers naturels
Naturschutz	51 234	71 539	70 583	96 892	Protection de la nature
Raumordnung	150 480	269	185	188	Aménagement
Landwirtschaft und Ernährung	3 499 244	3 496 271	3 542 276	3 501 004	Agriculture et alimentation
Verwaltung	26 089	24 016	22 332	33 589	Administration
Grundlagenverbesserung ²	215 753	178 612	201 688	174 715	Amélioration des structures ²
Produktion und Absatz ²	1 051 702	752 843	689 154	622 443	Production et ventes ²
Direktzahlungen und soziale Massnahmen ²	2 205 700	2 540 800	2 629 100	2 670 258	Paiements directs et mesures sociales ²
Wirtschaft	485 153	264 874	173 118	182 965	Economie
Wirtschaftsordnung	1 525	4 926	8 525	13 455	Ordre économique
Standortförderung, Regionalpolitik, wirtsch. Landesversorgung	132 296	100 124	98 641	110 664	Promotion place économique, politique régional, approv. économique du pays
Energie	43 254	22 657	19 789	18 331	Energie
Forstwirtschaft	308 078	137 167	46 163	40 515	Sylviculture
Total Ausgaben	28 110 462	31 353 602	31 708 336	32 479 742	Total des dépenses

¹ Bei diesen Angaben handelt es sich um die Bruttoaufwendungen, analog der Darstellung in der Staatsrechnung, das heisst, die Rückerstattungen sind von den Ausgaben nicht abgezogen. Aufgrund der Überarbeitung der Gliederung durch die EFV sind die Zahlen aus unseren bisherigen Publikationen nicht mehr mit den aktuellen Zahlen vergleichbar.

² Ganz oder teilweise durch zweckgebundene Einnahmen finanziert

¹ Dépenses brutes, remboursements non déduits présentation analogue à celle des comptes des pouvoirs publics. Suite à l'adaptation de la structure des données par l'AFF, les chiffres de nos anciennes publications ne sont plus comparables avec les chiffres actuels.

² Financées entièrement ou partiellement par des recettes affectées

8. Massnahmen von Bund und Kantonen 8. Mesures de la Confédération et des cantons

8.2 Bundessubventionen ¹ an Landwirtschaft und Ernährung 8.2 Subventions fédérales ¹ affectées à l'agriculture et l'alimentation

in 1000 Franken - en 1000 francs

Verwendungszwecke	2000	2005	2006	2007	Affectation
Total	3 499 244	3 496 271	3 542 275	3 501 004	Total
Verwaltung	26 089	24 016	22 332	33 589	Administration
Forschungsbeiträge	1 593	2 767	2 714	2 726	Subsides pour la recherche
Landw. Beratungswesen	18 830	18 311	18 000	17 998	Vulgarisation agricole
Bekämpfungsmassnahmen	5 666	2 938	1 618	12 865	Mesures de lutte
Grundlagenverbesserung	215 753	178 612	201 688	174 715	Amélioration des structures agricoles
Pflanzen- und Tierzucht	21 000	22 821	22 372	22 434	Sélection végétale et élevage du bétail
Beihilfen Pflanzenbau, Teilkredit	-	1 086	882	-	Aides pour la prod. végétale, crédit partie
Umschulungsbeihilfen	-	91	210	403	Aides à la reconversion professionnelle
Investitionskredite	100 000	68 000	68 500	53 875	Crédits d'investissement
Landw. Strukturverbesserungen	87 000	85 026	107 474	92 366	Améliorations struct. dans l'agriculture
Betriebshilfe	7 753	1 588	2 250	5 637	Aide aux exploitations
Produktion und Absatz	1 051 702	752 843	689 154	622 443	Production et ventes
Absatzförderung	59 521	56 676	31 796	54 022	Promotion des ventes
Ausfuhrbeiträge für landw. Verarbeitungsprodukte	111 842	90 000	90 000	79 200	Contributions à l'exportation de produits agricoles transformés
Beihilfen und Zulagen Milch-wirtschaft	708 700	468 330	437 134	361 350	Aides et suppl. accordés à l'économie laitière
Zulage auf verkäster Milch	280 059	287 330	296 979	255 072	Suppl. pour le lait transformé en fromage
Zulage für silofreie Verfütterung	50 693	43 058	44 592	34 467	Supplément de non-ensilage
Inlandbeihilfen für Butter					Aides pour le beurre acc. dans le pays
Inlandbeihilfen für Magermilch und Milchpulver	108 493	61 560	24 862	28 886	Aides pour le lait écrémé et la poudre de lait accordées dans le pays
Inlandbeihilfen für Käse	27 140	-	-	-	Aides pour le fromage acc. dans le pays
Ausfuhrbeihilfen für Käse					Aides à l'exportation de fromages
Ausfuhrbeihilfen für andere Milchprodukte	159 648	10 706	10 732	5 944	Aides à l'exportation d'autres produits laitiers
Beihilfen Viehwirtschaft	...	13 429	18 791	18 483	Aides en économie animales
Entschädigung an private Organisationen Schlachtvieh und Fleisch	5 690	-	6 701	6 631	Indemnités versées à des organisations privées du bétail de boucherie et de la viande
Ausfuhrbeihilfen Zucht- und Nutzvieh	...	5 658	5 139	5 620	Aides à l'exportation de bétail d'élevage et d'animaux de rente
Inlandbeihilfen Schlachtvieh und Fleisch	...	3 955	3 023	3 674	Aides financières pour le bétail de boucherie et la viande
Beihilfen Inlandeier	...	3 016	3 124	1 759	Aides financières pour les oeufs du pays
Verwertung der Schafwolle	...	800	803	800	Mise en valeur de la laine de mouton
Beihilfen Pflanzenbau	...	124 408	111 433	109 387	Aides pour la production végétale
Zuckerrübenverarbeitung	...	45 982	29 641	22 476	Transformation de betteraves à sucre
Ölsaaten und Körnerleguminosen	...	46 527	49 883	51 474	Oléagineux et légumineuses é grains
Kartoffelverarbeitung	...	16 261	15 957	26 296	Transformation de pommes de terre
Obstverwertung	...	9 717	10 368	5 992	Mise en valeur de fruits
Saatgut, nachwachsende Rohstoffe, Weinbau	...	5 921	5 583	3 149	Semences, matières premières renouvelables, viticulture
Diverses	165 949	-	-	-	Divers
Direktzahlungen und soziale Massnahmen ²	2 205 700	2 540 800	2 629 100	2 670 258	Paiements directs et mesures sociales ²
Allgemeine Direktzahlungen	1 758 985	1 989 000	1 989 000	2 071 158	Paiements directs généraux
Ökologische Direktzahlungen	355 485	475 000	564 000	524 900	Paiements directs écologiques
Familienzulagen in der Landwirtschaft	91 230	76 800	76 100	74 200	Allocations familiales dans l'agriculture

¹ Aufgrund der Überarbeitung der Gliederung durch die EFV sind die Zahlen aus unseren bisherigen Publikationen nicht mehr mit den aktuellen Zahlen vergleichbar.

² In der Staatsrechnung erfasste Ausgaben. Diese können aus rechnerischen Gründen in einzelnen Jahren abweichen von den tatsächlichen Auszahlungen in den folgenden Tabellen.

¹ Suite à l'adaptation de la structure des données par l'AFF, les chiffres de nos anciennes publications ne sont plus comparables avec les chiffres actuels.

² Dépenses figurant au compte d'Etat. Dans les tableaux suivants, les dépenses peuvent varier d'une année à l'autre des paiements effectifs, pour des raisons techniques comptables.

8. Massnahmen von Bund und Kantonen
8. Mesures de la Confédération et des cantons

8.3 Zweckgebundene Einnahmen des Bundes aus Landwirtschaft und Ernährung
8.3 Recettes affectées de l'État de l'agriculture et de l'alimentation

in 1000 Franken - en 1000 francs

Einnahmen	2000	2005	2006	2007	Recettes
Total	27 262	94 684	239 810	230 682	Total
Verwaltung	27 262	92 647	237 806	218 011	Administration
Überlieferungsabgabe der Milchproduzenten	1 253	4 308	9 316	3 135	Taxe sur les livraisons excédentaires des producteurs de lait
Erlöse aus Kontingentsversteigerung von Fleisch, Pferden und Zuchtrindern	12 018	63 733	136 766	191 538	Produit de la vente aux enchères des contingents de viande, de chevaux et de génisses d'élevage
Erlöse aus Kontingentsversteigerung von Weisswein	6 209	-	-	-	Produit de la vente aux enchères du contingent de vin blanc
Erlöse aus Kontingentsversteigerung von Kartoffelprodukten und Kernobst	1 026	1 385	2 068	1 791	Produit de la vente aux enchères des contingents de produits à base de pommes de terre et de fruits à pépins
Erlös aus Kontingentsversteigerung von Schnittblumen	-	-	-	149	Produit de la vente aux enchères des contingents de fleurs coupées
Erlöse aus Kontingentsversteigerung von Käse	921	17 266	18 676	14	Produit de la vente aux enchères des contingents tarifaires de fromage
Gebühren für Verzollung	3 308	3 550	3 799	3 193	Taxes pour dédouanement
Rückerstattung von Beiträgen	2 447	1 063	1 046	1 006	Remboursement de subventions
Kostenbeiträge Liechtenstein	80	1 342	1 135	522	Contributions du Liechtenstein
Rückerstattung Käseunion in Liquidation	-	-	65 000	16 600	Rembours. Union suisse du commerce de fromage en cours de liquidation
Übriger Ertrag	-	-	-	62	Autres revenus
Tierverkehrskontrolle und Entsorgung					Trafic des animaux et élimination des déchets de viande
Fleischabfälle	-	2 038	2 004	9 462	déchets de viande
Betriebseinnahmen Tierverkehrskontrolle	-	2 038	2 004	9 462	Recettes d'exploitation, contrôle du trafic des animaux
Grundlagenverbesserung	-	-	-	3 209	Amélioration des structures agricoles
Zinsertrag auf Investitionskrediten und Betriebshilfe	-	-	-	3 209	Intérêts sur crédits d'investissements et sur l'aide aux exploitations

Staatsrechnung, Eidg. Finanzverwaltung (EFV)

Compte d'État, administration fédérale des finances (AFF)

8.4 Kantonssubventionen an die Landwirtschaft ¹
8.4 Subventions cantonales en faveur de l'agriculture ¹

in 1000 Franken - en 1000 francs

	2003	2004	2005	2006	
Bruttoausgaben der Kantone für die Landwirtschaft	3 032 527	3 019 032	3 026 635	3 039 898	Dépenses brutes des cantons en faveur de l'agriculture
Verwaltung	79 870	68 430	90 121	84 630	Administration
Betriebs- und Bodenverbesserungen	267 969	257 265	238 391	239 201	Amélioration foncières et constructions rurales
Tierhaltung	289 747	254 783	243 413	234 762	Garde d'animaux
Pflanzenbau	90 089	88 359	88 838	282 234	Production végétale
Einkommenszuschüsse	2 252 963	2 304 024	2 321 030	2 149 716	Versements compensatoires
Soziale Massnahmen	51 888	46 171	44 844	49 355	Mesures sociales
Davon in laufender Rechnung gedeckt durch					Dont couvertes dans le compte de fonctionnement par
Bundesbeiträge	2 518 817	2 528 778	2 547 291	2 560 662	Subventions fédérales
Übrige Einnahmen	165 736	153 339	146 729	173 361	Recettes diverses
Nettoausgaben der Kantone für die Landwirtschaft	347 095	335 290	331 425	303 498	Dépenses nettes des cantons en faveur de l'agriculture

¹ Ohne Beiträge für die landwirtschaftliche Berufsbildung

¹ Sans les subsides pour l'enseignement agricole

Eidg. Finanzverwaltung (EFV)

Administration fédérale des finances (AFF)

8. Massnahmen von Bund und Kantonen 8. Mesures de la Confédération et des cantons

8.5 Ansätze für allgemeine Direktzahlungen ¹ 8.5 Montants des paiements directs généraux ¹

	2006	2007	2008	
	Fr./ha			
Flächenbeitrag (DZV Art. 20, 27)				Contributions à la surface (OPD, art. 20, 27)
Für die gesamte landwirtsch. Nutzfläche LN				Pour toute la SAU
1. - 30. ha	1 200	1 150	1 080	1. - 30. ha
31. - 60. ha	900	862	810	31. - 60. ha
61. - 90. ha	600	575	540	61. - 90. ha
> 90 ha	-	-	-	> 90 ha
Zusätzlich für die offene Ackerfläche und Dauerkulturen				En plus pour les terres ouvertes et les cultures pérennes
1. - 30. ha	400	450	450	1. - 30. ha
31. - 60. ha	300	337	337	31. - 60. ha
61. - 90. ha	200	225	225	61. - 90. ha
> 90 ha	-	-	-	> 90 ha
	Fr./RGVE - Fr./UGBFG			
Beiträge für die Haltung raufutter- verzehrender Nutztiere (DZV Art. 28 - 32) ²				Contributions pour la garde d'animaux consom. des fourrages grossiers ² (OPD, art. 28 - 32)
Rindvieh, Pferde, Bisons, Milchziegen u. -schafe				Bovins, chevaux, bisons, chèvres et mout. de lait
1. - 45. GVE	900	900	860	1. - 45. UGB
45. - 90. GVE	675	675	645	45. - 90. UGB
91. - 135. GVE	450	450	430	91. - 135. UGB
> 135 GVE	-	-	-	> 135 UGB
übr. Ziegen u. Schafe, Hirsche, Lamas, Alpakas				Autr. Chèvres et moutons, cerfs, lamas, alpakas
1. - 45. GVE	400	400	400	1. - 45. UGB
45. - 90. GVE	300	300	300	45. - 90. UGB
91. - 135. GVE	200	200	200	91. - 135. UGB
> 135 GVE	-	-	-	> 135 UGB
vom Milchabzug betroffene RGVE im Rahmen der Förderlimite				UGBFG concernées par la déduction de lait dans le cadre du plafond des contributions
1. - 45. GVE	-	200	200	1. - 45. GVE
45. - 90. GVE	-	150	150	45. - 90. GVE
91. - 135. GVE	-	100	100	91. - 135. GVE
> 135 GVE	-	-	-	> 135 GVE
	RGVE/ha - UGBFG/ha			
Förderlimite/ha Grünland ³				Plafonnement contr./ha surface herbagère ³
Ackerbau- und Übergangszonen	2.0	2.0	2.0	Zone grande cult. et zones intermédiaires
Hügelzone	1.6	1.6	1.6	Zone des collines
Bergzone I	1.4	1.4	1.4	Zone de montagne I
Bergzone II	1.1	1.1	1.1	Zone de montagne II
Bergzone III	0.9	0.9	0.9	Zone de montagne III
Bergzone IV	0.8	0.8	0.8	Zone de montagne IV
Heuwiesen im Sömmerungsgebiet	-	-	-	Région d'estivage
	Fr./RGVE - Fr./UGBFG			
Beiträge für die Tierhaltung unter erschwerten Produktionsbedingungen (DZV Art. 33,34)				Garde d'animaux dans des conditions difficiles (OPD art. 33,34)
Beitragsberechtigt max. 20 RGVE				Donnant droit à la contribution.: max. 20 UGBFG
Hügelzone	260	260	260	Zone des collines
Bergzone I	440	440	440	Zone de montagne I
Bergzone II	690	690	690	Zone de montagne II
Bergzone III	930	930	930	Zone de montagne III
Bergzone IV	1 190	1 190	1 190	Zone de montagne IV
	Fr./ha			
Hangbeiträge (DZV Art. 35 - 39) ⁴				Contrib. pour terrains en pente ⁴ (OPD art. 35-39)
Allgemeine Hangbeiträge ⁵ für Berggebiet und Hügelzone				Contributions générales p. terrains en pente ⁵ pour zones de montagne et z. de collines
Hanglagen 18 - 35 %	370	370	370	Terrains en pente 18 - 35 %
Steillagen > 35 %	510	510	510	Terrains en forte pente > 35%
Hangbeiträge für Rebflächen				Contrib. pour les surfaces viticoles en pente
Steillagen 30 - 50 %	1 500	1 500	1 500	Vignobles en pente 30 - 50 %
Steillagen > 50 %	3 000	3 000	3 000	Vignobles en forte pente > 50 %
Terassenlagen ab 30 %	5 000	5 000	5 000	Vignobles en terrasses dès 30 %

¹ Gemäss Direktzahlungsverordnung (DZV) vom 7. Dez. 1998

² Abzug Milchkontingent: 1 RGVE je 4'400 kg

³ Zuschlag bei Sömmerung der Tiere

⁴ Abstufung der Flächenbeiträge ab 31 ha 25%,
ab 61 ha 50%, ab 91 ha 100%.

⁵ Ohne Weiden

¹ Selon l'ordonnance sur les paiements directs (OPD) de 7.12.1998

² Déduction contingent laitier: 1 UGBFG égale 4'400 kg

³ Supplément pour l'estivage des animaux

⁴ Echelonnement des contributions en fonction de la surface, dès 31 ha 25%,
dès 61 ha 50%, dès 91 ha 100%.

⁵ Sans pâturage

8. Massnahmen von Bund und Kantonen
8. Mesures de la Confédération et des cantons

8.6 Ansätze für ökologische Direktzahlungen ¹
8.6 Montants des contributions écologiques ¹

	2006	2007	2008	
	Fr./ha			
Ökologischer Ausgleich ² für (DZV Art. 40 - 54)				Compensation écologique ² pour (OPD, art. 40 - 54)
Extensiv genutzte Wiesen, Streueflächen, Hecken, Feld- und Ufergehölze				Prairies extensives, surfaces à litière, haies, bosquets champêtres et berges boisées
Ackerbau- und Übergangszonen	1 500	1 500	1 500	Zones grandes cultures et intermédiaires
Hügelzone	1 200	1 200	1 200	Zone des collines
Bergzonen I, II	700	700	700	Zones de montagne I, II
Bergzonen III, IV	450	450	450	Zones de montagne III, IV
Wenig intensiv genutzte Wiesen im Talgebiet	650	650	300	Prairies peu intensives Région de plaine
Bergzonen I, II	450	450	300	Zones de montagne I, II
Bergzonen III, IV	300	300	300	Zones de montagne III, IV
Saum auf Ackerfläche im Talgebiet	-	-	2 500	Ourllets sur terres assolées Région de plaine
Bergzonen I, II	-	-	2 500	Zones de montagne I, II
Nur im Talgebiet				Seulement en région de plaine
Buntbrachen	3 000	3 000	3 000	Jachères florales
Rotationsbrachen	2 500	2 500	2 500	Jachères tournantes
Ackerschonstreifen	1 500	1 500	1 500	Bandes culturales extensives
	Fr./Baum - Fr./arbre			
Hochstamm Feldobstbäume	15	15	15	Arbres fruitiers haute-tige
	Fr./ha			
Extensivproduktion (DZV Art. 55,56) ²				Production extensive ² (OPD, art. 55,56)
Futtergetreide ohne Körnermais	400	400	400	Céréales fourragères, sans le maïs grain
Brotgetreide	400	400	400	Céréales panifiables
Raps	400	400	400	Colza
Biologischer Landbau (DZV Art. 57,58) ²				Culture biologique ² (OPD, art. 57,58)
Spezialkulturen	1 200	1 200	1 200	Cultures spéciales
übrige offene Ackerfläche	800	800	800	Autres terres ouvertes
übrige landw. Nutzfläche (LN)	200	200	200	Autres surfaces agricoles utiles (SAU)
	Fr./GVE - Fr./UGB			
Besonders tierfreundliche Stallhaltungssysteme (BTS), (DZV Art. 59,60,62) ³				Systèmes de stabulation particulièrement respectueux des animaux (SST) ³, (OPD, art. 59,60,62)
Rinder, Ziegen, Kaninchen	90	90	90	Bovins, chèvres et lapins
Schweine	155	155	155	Porcs
Legehennen, Junghennen, Zuchthennen und -hähne, Junghähne und Küken	280	280	280	Poules pondeuses, jeunes poules, poules et coqs d'élevage, jeunes coqs et les poussins
Mastpoulet und Truten	180	180	280	Poulets d'engraissement et les dindes
Regelmässiger Auslauf im Freien (RAUS), (DZV Art. 61,62) ³				Sorties régulières en plein air ³ (SRPA) (OPD, art. 61,62)
Rinder, übrige Raufutterverzehrer	180	180	180	Bovins, autr. consom. fourrages grossiers
Schweine	155	155	155	Porcs
Legehennen, Junghennen, Zuchthennen und -hähne, Junghähne und Küken	280	280	280	Poules pondeuses, jeunes poules, poules et coqs d'élevage, jeunes coqs et les poussins
Mastpoulet und Truten	280	280	280	Poulets d'engraissement et les dindes

¹ Gemäss Direktzahlungsverordnung (DZV) vom 7. Dez. 1998

² Abstufung der Flächenbeiträge ab 31 ha 25%, ab 61 ha 50%, ab 91 ha 100%

³ Abstufung der Beiträge ab 45 GVE 25%, ab 90 GVE 50%, ab 135 GVE 100%

¹ Selon l'ordonnance sur les paiements directs de 7.12.1998

² Echelonnement des contributions en fonction de la surface, dès 31 ha 25%, dès 61 ha 50%, dès 91 ha 100%

³ Echelonnement des contributions dès 45 UGB 25%, dès 90 UGB 50%, dès 135 UGB 100%

8. Massnahmen von Bund und Kantonen
8. Mesures de la Confédération et des cantons

8.7 Ansätze für Sömmerungsbeiträge ¹
8.7 Montants des contributions d'estivage ¹

	2006	2007	2008	
Beiträge für Sömmerungs-, Hirten- und für Gemeinschaftsweidebetriebe	Fr./Normalstoss ² - Fr./pâquier normal ²			Contributions pour les exploitations d'estivage, de pâturage et pâturages communautaires
Schafe (ohne Milchschafe)				Moutons (sans brebis laitières)
bei ständiger Behirtung	300	300	300	avec surveillance permanente par le berger
bei Umtriebsweiden	220	220	220	avec pâturages tournants
bei übrigen Weiden	120	120	120	avec les autres pâturages
Gemolkene Kühe, Milchziegen, -schafe (Sömmerungsdauer bis 56 und über 100 Tage)	300	300	300	Vaches traites, chèvres laitières, brebis laitières (durée d'estivage jusqu'à 56 et plus de 100 jours)
Übrige Raufutter verzehrende Tiere	300	300	300	Autres animaux consommant du fourrage grossiers
	Fr./RGVE - Fr./UGBFG			
Gemolkene Kühe, Milchziegen, -schafe (Sömmerungsdauer 56 bis 100 Tage)	300	300	300	Vaches traites, chèvres laitières, brebis laitières (durée d'estivage jusqu'à 56 et plus de 100 jours)

¹ Gemäss Sömmerungsbeitragsverordnung vom 29. März 2000
² Ein Normalstoss entspricht der Sömmerung einer RGVE während 100 Tagen

¹ Selon l'ordonnance sur les contributions d'estivage du 29.3.2000.
² Un estivage normal correspond à une UGBFG durant 100 jours

Bundesamt für Landwirtschaft (BLW)

Office fédéral de l'agriculture (OFAG)

8.8 Ansätze der Ackerbaubeiträge ¹
8.8 Montants des contributions à la culture des champs ¹

	2006	2007	2008	
Flächenbeiträge	Fr./ha			Contributions à la surface
Raps, Soja, Sonnenblumen, Hanf ² , Ölkürbis und Lein	1 500	1 500	1 500	Colza, soja, tournesol, chanvre ² , courges et lin
Ackerbohnen, Eiweisserbsen und Lupinen zu Futterzwecken	1 500	1 500	1 500	Féveroles, pois protéagineux et lupin destinés à l'affouragement
Faserpflanzen ohne Hanf und Lein	2 000	2 000	2 000	Plantes à fibre sans chanvre et lin
Zuckerrüben zur Zuckerherstellung	-	-	850	Betteraves sucrières destinées à la fabrication de sucre

¹ Gemäss Ackerbaubeitragsverordnung vom 7. Dez. 1998
² Aufgehoben per 2008

¹ Selon l'ordonnance sur les contributions à la culture des champs de 7.12.1998
² Supprimé le 2008

Bundesamt für Landwirtschaft (BLW)

Office fédéral de l'agriculture (OFAG)

8. Massnahmen von Bund und Kantonen
8. Mesures de la Confédération et des cantons

8.9 Direktzahlungen, Sömmerungs- und Anbaubeiträge, Übersicht
8.9 Paiements directs, contributions d'estivage et à la culture, vue d'ensemble
in 1000 Franken - en 1000 francs

Jahre, Kantone	Allgemeine Direktzahlungen	Ökobeiträge	Sömmerungs- beiträge	Anbaubeiträge	Total Beiträge	Beiträge in %
Années, Cantons	Paiements directs généraux	Contributions écologiques	Contributions d'estivage	Contributions à la culture	Total des contributions	Contributions en %
1999	1 778 807	258 788	67 571	53 520	2 158 685	
2000	1 803 658	278 981	81 238	55 153	2 219 030	
2001	1 929 094	329 886	80 524	31 302	2 370 806	
2002	1 994 838	359 387	89 561	39 113	2 482 899	
2003	1 999 091	381 319	91 381	43 569	2 515 360	
2004	1 993 915	398 109	91 066	43 587	2 526 677	
2005	1 999 606	409 348	91 607	44 135	2 544 695	
2006						
ZH	116 256	31 604	141	4 857	152 858	6.0
BE	392 199	76 320	18 830	4 837	492 186	19.2
LU	150 933	41 395	1 949	1 357	195 634	7.6
UR	21 646	2 397	2 427	-	26 470	1.0
SZ	58 218	9 870	3 877	-	71 965	2.8
OW	20 596	3 654	2 731	-	26 980	1.1
NW	14 979	2 543	1 327	-	18 849	0.7
GL	17 646	2 486	2 117	-	22 249	0.9
ZG	19 892	5 046	61	89	25 088	1.0
FR	128 468	29 026	7 200	2 929	167 623	6.5
SO	54 439	13 499	743	1 576	70 257	2.7
BL/BS	37 648	11 443	125	757	49 973	1.9
SH	22 867	5 873	30	2 485	31 255	1.2
AR	27 859	4 228	807	-	32 893	1.3
AI	17 852	2 984	1 005	-	21 841	0.9
SG	145 502	30 857	6 536	353	183 248	7.1
GR	143 440	24 974	16 119	140	184 673	7.2
AG	99 940	27 728	115	4 062	131 845	5.1
TG	73 833	23 370	23	2 235	99 461	3.9
TI	29 374	4 165	3 025	289	36 853	1.4
VD	178 896	33 975	10 078	14 364	237 313	9.3
VS	92 697	8 047	7 492	110	108 346	4.2
NE	55 906	7 890	1 382	790	65 968	2.6
GE	15 388	3 664	35	3 391	22 478	0.9
JU	70 709	13 209	3 508	1 806	89 232	3.5
CH	2 007 181	420 245	91 681	46 428	2 565 538	100.0

Bundesamt für Landwirtschaft (BLW)

Office fédéral de l'agriculture (OFAG)

8. Massnahmen von Bund und Kantonen
8. Mesures de la Confédération et des cantons

8.10 Allgemeine Direktzahlungen, Übersicht
8.10 Paiements directs généraux, vue d'ensemble

in 1000 Franken - en 1000 francs

Jahre Kantone Zonen ¹	Flächenbeiträge	Beiträge für Raufutter- verzehrende Nutztiere	Beiträge für die Tierhal- tung unter erschwerten Produktionsbedingungen	allgemeine Hangbeiträge	Hangbeiträge Steil- und Terrassen- lagen im Rebbau	Total
Années, cantons zones ¹	Contributions à la surface	Contributions pour la garde d'animaux consom. des fourrages grossiers	Garde d'animaux dans des conditions difficiles	Contributions générales pour terrains en pente	Contributions pour les surfaces viticoles en pente et en terrasse	Total
1999	1 163 094	254 624	255 882	95 882	9 325	1 778 807
2000	1 186 770	258 505	251 593	96 714	10 076	1 803 658
2001	1 303 881	268 272	250 255	96 643	10 043	1 929 094
2002	1 316 183	283 221	289 572	95 811	10 051	1 994 838
2003	1 317 956	287 692	287 289	95 630	10 524	1 999 091
2004	1 317 773	286 120	284 023	95 308	10 691	1 993 915
2005	1 319 595	291 967	282 220	94 768	11 056	1 999 606
2006						
ZH	94 767	15 158	3 920	2 068	344	116 256
BE	243 653	57 337	71 154	19 706	349	392 199
LU	97 326	23 491	20 898	9 187	31	150 933
UR	8 030	4 501	6 857	2 255	3	21 646
SZ	28 788	12 251	12 841	4 312	26	58 218
OW	9 403	3 251	5 815	2 125	3	20 596
NW	7 299	2 241	3 716	1 723	-	14 979
GL	8 614	3 270	4 241	1 513	8	17 646
ZG	13 006	2 860	2 840	1 186	1	19 892
FR	97 306	15 982	12 349	2 808	23	128 468
SO	41 093	7 770	3 729	1 846	-	54 439
BL/BS	27 038	5 429	3 014	2 103	65	37 648
SH	19 635	2 401	307	360	163	22 867
AR	14 263	4 226	6 964	2 376	30	27 859
AI	8 675	2 181	5 585	1 411	-	17 852
SG	87 050	25 694	21 986	10 464	307	145 502
GR	62 905	29 302	37 543	13 649	41	143 440
AG	79 771	13 609	3 405	2 855	300	99 940
TG	65 462	6 760	944	511	155	73 833
TI	15 824	5 414	6 390	1 391	355	29 374
VD	144 145	20 638	9 279	2 237	2 596	178 896
VS	45 493	14 442	20 999	5 441	6 322	92 697
NE	38 310	7 301	8 806	1 315	173	55 906
GE	14 099	1 203	3	1	82	15 388
JU	47 149	14 501	7 673	1 384	2	70 709
T/P 1-3	653 275	89 520	4 639	2 389	7 412	757 235
T/P 4	181 332	38 649	30 087	14 463	712	265 244
B/M 1	144 139	39 256	48 561	18 807	666	251 429
B/M 2	183 545	61 715	88 431	25 607	2 392	361 689
B/M 3	101 040	47 868	67 531	20 590	160	237 188
B/M 4	55 773	24 205	42 011	12 371	38	134 397
CH	1 319 103	301 213	281 258	94 227	11 380	2 007 181

¹ Zuteilung der Fläche nach Hauptanteil der LN, die ein Betrieb in einer Zone bewirtschaftet

¹ Attribution des surfaces selon la part principale des SAU, qui est exploitée dans une zone

8. Massnahmen von Bund und Kantonen
8. Mesures de la Confédération et des cantons

8.11 Allgemeine Direktzahlungen: Flächenbeiträge
8.11 Paiements directs généraux: Contributions à la surface

Jahre, Kantone Zonen ¹	Betriebe Exploitations	Fläche Surface	Beiträge total Contributions total	Beitrag pro ha Contrib. par ha	Beitrag pro Betrieb Contrib. par exploitation Fr.
Années, cantons, zones ¹	Anzahl - Nombre	ha	1000 Fr.	Fr.	
1999	60 696	1 021 945	1 163 094	1 138	19 163
2000	60 473	1 029 899	1 186 770	1 152	19 625
2001	59 588	1 028 877	1 303 881	1 267	21 882
2002	57 850	1 023 819	1 316 183	1 286	22 752
2003	57 397	1 027 321	1 317 956	1 283	22 962
2004	56 908	1 028 360	1 317 773	1 281	23 156
2005	56 162	1 029 386	1 319 595	1 282	23 496
2006					
ZH	3 537	70 675	94 767	1 341	26 793
BE	12 245	188 168	243 653	1 295	19 898
LU	4 951	77 150	97 326	1 262	19 658
UR	638	6 689	8 030	1 200	12 586
SZ	1 631	24 030	28 788	1 198	17 650
OW	684	7 829	9 403	1 201	13 746
NW	487	6 089	7 299	1 199	14 987
GL	404	7 189	8 614	1 198	21 321
ZG	552	10 549	13 006	1 233	23 561
FR	3 104	74 961	97 306	1 298	31 349
SO	1 385	31 564	41 093	1 302	29 670
BL/BS	928	21 285	27 038	1 270	29 135
SH	564	14 240	19 635	1 379	34 814
AR	737	11 952	14 263	1 193	19 352
AI	536	7 245	8 675	1 197	16 184
SG	4 222	71 599	87 050	1 216	20 618
GR	2 607	52 950	62 905	1 188	24 129
AG	3 026	58 475	79 771	1 364	26 362
TG	2 593	49 107	65 462	1 333	25 246
TI	884	13 070	15 824	1 211	17 901
VD	3 894	106 639	144 145	1 352	37 017
VS	3 622	36 201	45 493	1 257	12 560
NE	904	32 984	38 310	1 161	42 379
GE	304	10 501	14 099	1 343	46 377
JU	1 063	39 180	47 149	1 203	44 355
T/P 1-3	23 524	479 979	653 275	1 361	27 771
T/P 4	7 892	142 576	181 332	1 272	22 977
B/M 1	7 192	118 854	144 139	1 213	20 042
B/M 2	8 827	156 395	183 545	1 174	20 794
B/M 3	5 313	85 182	101 040	1 186	19 017
B/M 4	2 754	47 336	55 773	1 178	20 252
CH	55 502	1 030 322	1 319 103	1 280	23 767

¹ Zuteilung der Fläche nach Hauptanteil der LN, die ein Betrieb in einer Zone bewirtschaftet

¹ Attribution des surfaces selon la part principale des SAU, qui est exploitée dans une zone

8. Massnahmen von Bund und Kantonen
8. Mesures de la Confédération et des cantons

8.12 Allgemeine Direktzahlungen: Beiträge für raufutterverzehrende Nutztiere (RGVE)
8.12 Paiements directs généraux: Contributions pour la garde d'animaux consom. des fourrages grossiers (UGBFG)

Jahre, Kantone Zonen ¹	Betriebe	Tiere	Beiträge total	Beitrag pro RGVE	Beitrag pro Betrieb
Années, cantons, zones ¹	Exploitations	Animaux	Contributions total	Contrib. par UGBFG	Contrib. par exploitation
	Anzahl - Nombre	RGVE - UGBFG	1000 Fr.	Fr.	Fr.
1999	38 768	289 467	254 624	880	6 568
2000	38 846	298 112	258 505	867	6 655
2001	38 221	311 283	268 272	862	7 019
2002	38 544	329 702	283 221	859	7 348
2003	37 697	336 891	287 692	854	7 632
2004	36 841	337 497	286 120	848	7 766
2005	35 763	344 206	291 967	848	8 164
2006					
ZH	1 813	17 757	15 158	854	8 361
BE	8 162	65 770	57 337	872	7 025
LU	2 933	26 784	23 491	877	8 009
UR	588	5 378	4 501	837	7 656
SZ	1 422	14 548	12 251	842	8 615
OW	580	3 740	3 251	869	5 605
NW	376	2 652	2 241	845	5 961
GL	386	3 800	3 270	860	8 472
ZG	372	3 355	2 860	852	7 687
FR	1 839	18 255	15 982	875	8 691
SO	861	9 053	7 770	858	9 024
BL/BS	605	6 319	5 429	859	8 974
SH	232	2 772	2 401	866	10 349
AR	588	5 006	4 226	844	7 187
AI	360	2 525	2 181	864	6 058
SG	3 107	30 300	25 694	848	8 270
GR	2 477	35 679	29 302	821	11 830
AG	1 500	15 971	13 609	852	9 072
TG	902	8 200	6 760	824	7 495
TI	677	7 138	5 414	758	7 997
VD	1 889	23 801	20 638	867	10 925
VS	2 185	19 849	14 442	728	6 610
NE	641	8 307	7 301	879	11 390
GE	99	1 437	1 203	837	12 148
JU	882	16 560	14 501	876	16 441
T/P 1-3	10 224	104 497	89 520	857	8 756
T/P 4	4 888	45 357	38 649	852	7 907
B/M 1	5 369	45 899	39 256	855	7 312
B/M 2	7 147	71 520	61 715	863	8 635
B/M 3	5 155	57 660	47 868	830	9 286
B/M 4	2 693	30 023	24 205	806	8 988
CH	35 476	354 958	301 213	849	8 491

¹ Zuteilung der Fläche nach Hauptanteil der LN, die ein Betrieb in einer Zone bewirtschaftet

¹ Attribution des surfaces selon la part principale des SAU, qui est exploitée dans une zone

8. Massnahmen von Bund und Kantonen
8. Mesures de la Confédération et des cantons

8.13 Allgemeine Direktzahlungen: Beiträge für die Tierhaltung unter erschwerenden Bedingungen
8.13 Paiements directs généraux: Garde d'animaux dans des conditions difficiles

Jahre, Kantone Zonen ¹	Betriebe	Tiere	Beiträge total	Beitrag pro RGVE	Beitrag pro Betrieb
Années, cantons, zones ¹	Exploitations	Animaux	Contributions total	Contrib. par UGBFG	Contrib. par exploitation
	Anzahl - Nombre	RGVE - UGBFG	1000 Fr.	Fr.	Fr.
1999	35 693	455 177	255 882	562	7 169
2000	35 707	450 313	251 593	559	7 046
2001	35 577	452 093	250 255	554	7 034
2002	34 711	529 908	289 572	546	8 342
2003	34 399	525 163	287 289	547	8 352
2004	34 218	522 334	284 023	544	8 300
2005	33 743	519 375	282 220	543	8 364
2006					
ZH	782	12 912	3 920	304	5 012
BE	8 678	128 766	71 154	553	8 199
LU	3 251	51 064	20 898	409	6 428
UR	631	7 910	6 857	867	10 867
SZ	1 467	22 344	12 841	575	8 754
OW	658	10 151	5 815	573	8 837
NW	459	7 079	3 716	525	8 096
GL	363	5 743	4 241	739	11 684
ZG	363	6 127	2 840	463	7 823
FR	1 761	33 630	12 349	367	7 013
SO	603	9 956	3 729	375	6 184
BL/BS	685	10 821	3 014	279	4 400
SH	121	1 866	307	165	2 540
AR	732	12 043	6 964	578	9 514
AI	528	8 399	5 585	665	10 578
SG	2 929	48 556	21 986	453	7 506
GR	2 508	38 925	37 543	964	14 969
AG	1 089	17 007	3 405	200	3 127
TG	173	3 047	944	310	5 458
TI	648	7 856	6 390	813	9 861
VD	1 260	21 760	9 279	426	7 364
VS	2 188	23 267	20 999	903	9 597
NE	754	14 704	8 806	599	11 679
GE	1	5	3	690	3 167
JU	759	14 693	7 673	522	10 110
T/P 1-3	2 910	52 168	4 639	89	1 594
T/P 4	7 309	117 262	30 087	257	4 116
B/M 1	6 934	109 619	48 561	443	7 003
B/M 2	8 251	129 686	88 431	682	10 718
B/M 3	5 252	73 032	67 531	925	12 858
B/M 4	2 735	36 863	42 011	1 140	15 360
CH	33 391	518 629	281 258	542	8 423

¹ Zuteilung der Fläche nach Hauptanteil der LN, die ein Betrieb in einer Zone bewirtschaftet

¹ Attribution des surfaces selon la part principale des SAU, qui est exploitée dans une zone

8. Massnahmen von Bund und Kantonen
8. Mesures de la Confédération et des cantons

8.14 Allgemeine Direktzahlungen: Allgemeine Hangbeiträge
8.14 Paiements directs généraux: Contributions générales pour terrains en pente

Jahre, Kantone Zonen ¹	Betriebe	Fläche	Beiträge total	Beitrag pro ha	Beitrag pro Betrieb
Années, cantons, zones ¹	Exploitations	Surface	Contributions total	Contrib. par ha	Contrib. par exploitation
	Anzahl - Nombre	ha	1000 Fr.	Fr.	Fr.
1999	33 903	228 898	95 882	419	2 828
2000	33 880	229 867	96 714	421	2 855
2001	33 525	229 715	96 643	421	2 883
2002	32 715	227 793	95 811	421	2 929
2003	32 286	227 154	95 630	421	2 962
2004	31 984	226 452	95 308	421	2 980
2005	31 626	225 424	94 768	420	2 997
2006					
ZH	753	5 024	2 068	412	2 746
BE	8 069	46 997	19 706	419	2 442
LU	3 203	21 995	9 187	418	2 868
UR	589	4 750	2 255	475	3 828
SZ	1 429	10 095	4 312	427	3 017
OW	629	4 622	2 125	460	3 378
NW	441	3 855	1 723	447	3 907
GL	360	3 347	1 513	452	4 202
ZG	359	2 832	1 186	419	3 304
FR	1 462	7 114	2 808	395	1 921
SO	571	4 821	1 846	383	3 233
BL/BS	672	5 390	2 103	390	3 130
SH	150	959	360	375	2 401
AR	732	5 969	2 376	398	3 246
AI	514	3 387	1 411	417	2 746
SG	2 855	25 126	10 464	416	3 665
GR	2 453	31 202	13 649	437	5 564
AG	1 139	7 423	2 855	385	2 507
TG	150	1 166	511	438	3 406
TI	546	3 155	1 391	441	2 547
VD	962	5 640	2 237	397	2 326
VS	2 070	12 137	5 441	448	2 628
NE	584	3 503	1 315	375	2 252
GE	1	2	1	510	1 265
JU	575	3 594	1 384	385	2 407
T/P 1-3	2 085	5 935	2 389	403	1 146
T/P 4	6 892	36 919	14 463	392	2 099
B/M 1	6 594	46 144	18 807	408	2 852
B/M 2	7 789	60 839	25 607	421	3 288
B/M 3	5 185	46 789	20 590	440	3 971
B/M 4	2 723	27 482	12 371	450	4 543
CH	31 268	224 107	94 227	420	3 014

¹ Zuteilung der Fläche nach Hauptanteil der LN, die ein Betrieb in einer Zone bewirtschaftet

¹ Attribution des surfaces selon la part principale des SAU, qui est exploitée dans une zone

8. Massnahmen von Bund und Kantonen 8. Mesures de la Confédération et des cantons

8.15 Ökobeiträge 8.15 Contributions écologiques

in 1000 Franken - en 1000 francs

Jahre, Kantone, Zonen ¹	Ökolog. Ausgleich	Biologische Qualität und Vernetzung	Biologischer Landbau	Extensive Produktion von Getreide u. Raps	Besonders tierfreundl. Stallhaltungssysteme	Regelmässiger Auslauf im Freien	Total
Années, cantons, zones ¹	Compensation écologique	Qualité biologique et la mise en réseau	Culture biologique	Production extensive de céréales et colza	Systèmes de stabulation particulièrement respectueux des animaux	Sorties régulières en plein air	Total
1999	100 615	-	11 637	35 136	21 002	72 689	258 788
2000	108 130	-	12 185	33 398	24 749	83 370	278 981
2001	118 417	-	23 488	32 526	34 034	121 422	329 886
2002	122 347	8 934	25 484	31 938	39 030	131 654	359 387
2003	124 927	14 639	27 135	31 255	43 257	140 106	381 319
2004	125 665	23 007	27 962	30 824	46 517	144 134	398 109
2005	126 023	27 442	28 601	31 516	47 089	148 678	409 348
2006							
ZH	13 058	2 442	2 215	2 585	3 002	8 302	31 604
BE	18 524	7 158	4 946	5 985	8 178	31 529	76 320
LU	9 781	2 857	1 281	1 366	8 579	17 531	41 395
UR	633	447	185	-	123	1 009	2 397
SZ	2 973	1 965	522	8	735	3 668	9 870
OW	888	302	486	0	436	1 542	3 654
NW	740	363	200	-	344	896	2 543
GL	629	215	336	2	156	1 147	2 486
ZG	1 782	467	327	62	648	1 759	5 046
FR	7 455	715	813	2 432	4 328	13 284	29 026
SO	5 300	364	793	1 503	1 327	4 214	13 499
BL/BS	4 575	1 296	767	1 262	978	2 564	11 443
SH	2 663	240	211	966	766	1 027	5 873
AR	708	205	471	-	383	2 461	4 228
AI	402	241	94	-	530	1 717	2 984
SG	8 881	2 423	1 890	270	3 903	13 490	30 857
GR	6 314	2 649	6 338	205	1 574	7 894	24 974
AG	10 578	2 128	1 468	2 838	3 428	7 288	27 728
TG	7 512	1 627	1 528	1 202	3 539	7 962	23 370
TI	1 242	273	423	122	305	1 799	4 165
VD	12 519	718	1 044	6 520	3 250	9 923	33 975
VS	2 809	599	1 264	103	345	2 928	8 047
NE	1 650	204	302	1 071	918	3 745	7 890
GE	1 930	10	75	1 255	101	293	3 664
JU	3 431	350	693	1 335	1 873	5 526	13 209
T/P 1-3	73 403	9 642	8 880	21 806	28 350	65 112	207 192
T/P 4	21 615	5 161	2 992	6 016	9 184	24 761	69 728
B/M 1	10 363	3 368	2 807	2 582	5 535	21 572	46 228
B/M 2	10 668	4 736	4 653	647	4 505	24 257	49 465
B/M 3	6 045	4 204	5 335	37	1 509	11 933	29 064
B/M 4	4 882	3 146	4 005	6	667	5 863	18 568
CH	126 976	30 256	28 672	31 094	49 749	153 498	420 245

¹ Zuteilung der Fläche nach Hauptanteil der LN, die ein Betrieb in einer Zone bewirtschaftet

¹ Attribution des surfaces selon la part principale des SAU, qui est exploitée dans une zone

8. Massnahmen von Bund und Kantonen
8. Mesures de la Confédération et des cantons

8.16 Ökobeiträge: Ökologischer Ausgleich ¹, Zusammenfassung
8.16 Contributions écologiques: Compensation écologique ¹, abrégé

Jahre, Kantone Zonen ²	Betriebe	Fläche	Beiträge total	Fläche pro Betrieb	Beitrag pro ha	Beitrag pro Betrieb	Beteiligung an der gesamten LN
Années, cantons, zones ²	Exploitations	Surface	Contributions total	Surface par exploitation	Contribution par ha	Contribution par exploitation	Participation à l'ensemble des SAU
	Anzahl - Nombre	ha	1000 Fr.	ha	Fr.	Fr.	%
1999	56 437	107 298	100 615	1.9	938	1 783	10.0
2000	56 395	111 851	108 130	2.0	967	1 917	10.4
2001	56 105	117 302	118 417	2.1	1 010	2 111	11.0
2002	55 015	119 729	122 347	2.2	1 022	2 224	11.2
2003	54 564	121 010	124 927	2.2	1 032	2 290	11.3
2004	54 101	120 737	125 665	2.2	1 041	2 323	11.3
2005	53 403	120 761	126 023	2.3	1 044	2 360	11.3
2006							
ZH	3 521	9 210	13 058	2.6	1 418	3 709	12.3
BE	11 960	18 714	18 524	1.6	990	1 549	9.8
LU	4 939	8 650	9 781	1.8	1 131	1 980	11.0
UR	635	1 220	633	1.9	518	996	17.8
SZ	1 606	3 348	2 973	2.1	888	1 851	13.6
OW	682	1 068	888	1.6	831	1 302	13.3
NW	485	940	740	1.9	787	1 526	15.2
GL	397	1 018	629	2.6	618	1 584	13.9
ZG	553	1 639	1 782	3.0	1 087	3 222	15.1
FR	3 018	6 570	7 455	2.2	1 135	2 470	8.6
SO	1 385	4 225	5 300	3.1	1 254	3 826	12.7
BL/BS	928	3 458	4 575	3.7	1 323	4 930	16.0
SH	551	1 741	2 663	3.2	1 529	4 832	11.3
AR	690	862	708	1.2	822	1 026	7.1
AI	468	558	402	1.2	719	858	7.6
SG	4 186	8 204	8 881	2.0	1 082	2 122	11.2
GR	2 584	15 106	6 314	5.8	418	2 444	27.2
AG	3 012	7 686	10 578	2.6	1 376	3 512	12.3
TG	2 567	5 251	7 512	2.0	1 431	2 926	10.4
TI	822	1 639	1 242	2.0	758	1 512	11.7
VD	3 671	9 639	12 519	2.6	1 299	3 410	8.7
VS	2 064	4 822	2 809	2.3	583	1 361	12.6
NE	683	1 829	1 650	2.7	902	2 415	5.5
GE	299	1 142	1 930	3.8	1 690	6 454	9.9
JU	1 022	3 159	3 431	3.1	1 086	3 357	7.8
T/P 1-3	22 585	50 741	73 403	2.2	1 447	3 250	10.1
T/P 4	7 800	17 828	21 615	2.3	1 212	2 771	12.2
B/M 1	6 903	11 557	10 363	1.7	897	1 501	9.0
B/M 2	7 856	14 997	10 668	1.9	711	1 358	9.4
B/M 3	4 947	13 620	6 045	2.8	444	1 222	} 21.0
B/M 4	2 637	12 956	4 882	4.9	377	1 851	
CH	52 728	121 699	126 976	2.3	1 043	2 408	11.4

¹ Hochstammbäume umgerechnet in Aren
² Zuteilung der Fläche nach Hauptanteil der LN, die ein Betrieb in einer Zone bewirtschaftet

¹ Arbres haute-tige convertis en ares
² Attribution des surfaces selon la part principale des SAU, qui est exploitée dans une zone

8. Massnahmen von Bund und Kantonen 8. Mesures de la Confédération et des cantons

8.17 Ökologischer Ausgleich, Beitragsarten 8.17 Compensation écologique, types de contributions

Jahre Kantone Zonen ¹	Extensiv genutzte Wiesen			Wenig intensiv genutzte Wiesen			Streueflächen		
	Prairies extensives			Prairies peu intensives			Surface à litière		
	Betriebe	Fläche	Total	Exploitations	Surface	Total	Betriebe	Fläche	Total
Années, cantons, zones ¹	Anzahl	ha	Beiträge 1000 Fr.	Nombre	ha	Contributions 1000 fr.	Anzahl	ha	Beiträge 1000 Fr.
1999	33 401	34 148	34 934	31 244	40 388	18 446	5 342	4 713	4 468
2000	34 854	38 672	39 809	31 103	40 106	18 269	4 516	3 712	3 668
2001	36 167	43 926	47 669	30 160	38 619	17 588	5 274	4 788	4 586
2002	36 929	46 071	50 186	28 713	36 928	16 724	6 634	6 571	6 061
2003	37 665	48 695	53 011	27 417	35 263	15 913	6 823	6 828	6 345
2004	38 491	50 288	55 269	26 112	33 659	15 107	6 928	6 950	6 448
2005	38 995	52 219	57 434	24 852	32 236	14 378	7 006	6 964	6 474
2006									
ZH	3 133	4 977	7 056	852	742	471	1 164	1 364	1 860
BE	7 957	7 812	7 919	6 376	5 380	2 554	758	569	361
LU	4 176	4 082	4 438	1 676	1 274	635	538	383	335
UR	402	529	255	438	523	165	62	59	48
SZ	1 115	1 080	785	452	327	141	873	1 225	974
OW	596	646	406	181	95	41	154	89	85
NW	390	522	330	179	139	60	119	98	79
GL	358	735	434	154	168	64	57	52	38
ZG	366	383	454	221	159	85	302	537	421
FR	1 928	2 713	3 557	1 791	2 464	1 446	92	50	50
SO	1 195	2 339	2 962	498	661	375	4	2	2
BL/BS	773	1 361	1 628	406	495	303	-	-	-
SH	519	1 118	1 566	117	126	82	10	6	9
AR	387	223	161	375	234	106	269	200	142
AI	300	221	154	141	92	42	221	191	134
SG	2 993	2 786	3 044	1 702	1 170	626	1 765	1 813	1 547
GR	2 090	6 707	3 272	2 226	7 985	2 449	72	31	15
AG	2 582	4 247	5 764	974	806	519	114	88	130
TG	1 986	2 027	2 980	847	573	370	176	98	140
TI	535	738	614	384	634	222	42	50	52
VD	3 074	5 385	7 294	1 163	2 020	1 051	135	118	89
VS	891	1 279	848	1 488	2 871	958	34	7	6
NE	487	898	969	344	741	345	4	3	2
GE	290	854	1 281	9	11	7	4	4	6
JU	718	1 347	1 625	564	1 003	525	35	23	22
T/P 1-3	19 096	27 048	39 595	6 898	6 103	3 911	1 891	1 883	2 760
T/P 4	5 676	7 168	8 427	3 709	3 517	2 208	856	689	827
B/M 1	4 264	3 963	2 922	3 528	3 022	1 402	1 094	851	665
B/M 2	4 921	5 327	3 598	4 049	4 842	2 121	2 094	2 608	1 809
B/M 3	3 324	6 199	2 860	3 193	5 964	1 820	802	751	360
B/M 4	1 960	5 303	2 395	2 181	7 244	2 179	267	280	127
CH	39 241	55 007	59 797	23 558	30 693	13 641	7 004	7 062	6 548

¹ Siehe am Schluss der Tabelle

¹ Voir à la fin du tableau

8. Massnahmen von Bund und Kantonen
8. Mesures de la Confédération et des cantons

8.17 Ökologischer Ausgleich, Beitragsarten
8.17 Compensation écologique, types de contributions

Fortsetzung
Suite

Jahre, Kantone, Zonen ¹	Hecken- Feld- und Ufergehölze			Buntbrachen			Rotationsbrachen		
	Haies bosquets champêtres et berges boisées			Jachères florales			Jachères tournantes		
	Exploitations Nombre	Surface ha	Total Contributions 1000 fr.	Betriebe Anzahl	Fläche ha	Total Beiträge 1000 Fr.	Exploitations Nombre	Surface ha	Total Contributions 1000 fr.
1999	8 731	2 283	2 767	1 309	746	2 235	307	328	821
2000	8 743	2 275	2 777	1 796	1 316	3 946	830	1 019	2 548
2001	8 811	2 274	2 797	2 300	1 961	5 883	979	1 281	3 203
2002	8 994	2 317	2 861	2 507	2 283	6 850	968	1 325	3 312
2003	9 133	2 336	2 887	2 594	2 423	7 268	946	1 311	3 276
2004	9 679	2 405	2 981	2 593	2 429	7 286	800	1 069	2 673
2005	9 883	2 457	3 041	2 503	2 321	6 961	681	893	2 233
2006									
ZH	975	190	274	346	256	767	92	110	276
BE	2 127	451	486	295	260	781	57	62	154
LU	705	137	179	29	14	42	10	12	30
UR	2	1	0	-	-	-	-	-	-
SZ	55	4	4	-	-	-	-	-	-
OW	30	2	2	-	-	-	-	-	-
NW	20	2	2	-	-	-	-	-	-
GL	13	2	1	-	-	-	-	-	-
ZG	282	66	64	5	9	26	1	2	6
FR	791	239	320	239	244	733	41	58	146
SO	323	93	115	61	91	273	15	13	33
BL/BS	273	90	109	147	136	408	49	64	161
SH	252	68	94	180	164	492	22	30	76
AR	71	10	7	-	-	-	-	-	-
AI	65	12	9	-	-	-	-	-	-
SG	531	74	84	31	25	73	3	2	4
GR	191	38	31	15	14	42	4	9	23
AG	1 156	324	423	399	182	547	125	138	345
TG	473	100	149	115	108	323	26	33	81
TI	29	7	9	7	9	26	4	19	47
VD	1 021	360	488	371	561	1 684	91	121	302
VS	172	35	27	21	14	43	4	2	6
NE	104	37	36	28	37	112	13	17	43
GE	115	36	54	65	95	285	46	85	211
JU	340	130	138	75	79	235	15	22	55
T/P 1-3	5 772	1 407	2 080	2 034	1 960	5 877	516	670	1 675
T/P 4	1 962	517	622	383	333	998	98	126	316
B/M 1	1 092	275	199	9	4	11	3	2	5
B/M 2	944	246	174	3	2	5	1	1	3
B/M 3	277	52	26	-	-	-	-	-	-
B/M 4	69	11	5	-	-	-	-	-	-
CH	10 116	2 508	3 106	2 429	2 298	6 891	618	799	1 998

¹ Siehe am Schluss der Tabelle

¹ Voir à la fin du tableau

J.

8. Massnahmen von Bund und Kantonen
8. Mesures de la Confédération et des cantons

8.17 Ökologischer Ausgleich, Beitragsarten
8.17 Compensation écologique, types de contributions

Schluss
Fin

Jahre, Kantone, Zonen ¹	Ackerschonstreifen			Hochstamm-Feldobstbäume		
	Bandes culturales extensives			Arbres fruitiers haute-tige		
	Exploitations	Surface	Total Contributions 1000 fr.	Betriebe	Bäume - Arbres	Total Beiträge 1000 Fr.
Nombre	ha	Anzahl		Anzahl		
1999	245	59	59	37 048	2 463 234	36 944
2000	189	48	48	36 816	2 470 500	37 057
2001	190	44	66	36 465	2 440 899	36 613
2002	154	35	52	35 834	2 420 014	36 300
2003	136	31	46	35 619	2 412 333	36 182
2004	116	35	53	35 230	2 390 098	35 848
2005	99	51	77	34 779	2 361 942	35 426
2006						
ZH	8	2	3	2 461	156 893	2 353
BE	24	9	13	8 187	417 119	6 255
LU	2	1	2	4 153	274 637	4 120
UR	-	-	-	232	10 929	164
SZ	-	-	-	1 006	71 193	1 068
OW	-	-	-	448	23 614	354
NW	-	-	-	339	17 958	269
GL	-	-	-	138	6 125	92
ZG	-	-	-	490	48 425	726
FR	6	5	7	1 838	79 799	1 197
SO	5	2	3	1 136	102 431	1 536
BL/BS	-	-	-	878	131 138	1 967
SH	3	1	1	379	22 734	341
AR	-	-	-	338	19 424	291
AI	-	-	-	75	4 230	63
SG	3	2	3	2 978	233 277	3 499
GR	2	0	0	563	32 119	482
AG	14	3	4	2 511	189 817	2 847
TG	2	1	1	2 113	231 175	3 467
TI	-	-	-	238	18 222	273
VD	14	14	21	1 972	105 986	1 590
VS	-	-	-	822	61 362	920
NE	-	-	-	176	9 498	142
GE	1	0	0	112	5 722	86
JU	-	-	-	656	55 433	831
T/P 1-3	60	32	48	16 450	1 163 919	17 455
T/P 4	21	6	9	6 791	547 232	8 208
B/M 1	3	2	2	5 575	343 900	5 159
B/M 2	-	-	-	3 925	197 125	2 957
B/M 3	-	-	-	1 248	65 407	981
B/M 4	-	-	-	250	11 677	175
CH	84	39	59	34 239	2 329 260	34 935

¹ Zuteilung der Fläche nach Hauptanteil der LN, die ein Betrieb in einer Zone bewirtschaftet

¹ Attribution des surfaces selon la part principale des SAU, qui est exploitée dans une zone

8. Massnahmen von Bund und Kantonen
8. Mesures de la Confédération et des cantons

8.18 Ökobeiträge: Biologische Qualität und Vernetzung ¹
8.18 Contributions écologiques: Qualité biologique et la mise en réseau ¹

Jahre, Kantone, Zonen	Biologische Qualität ²		Vernetzung ²		Biologische Qualität und Vernetzung ²		Beiträge Bund	
	Qualité biologique ²		Mise en réseau ²		Qualité biologique et mise en réseau ²		Contributions fédérales	
	Anzahl Betriebe	Fläche, ha	Anzahl Betriebe	Fläche, ha	Anzahl Betriebe	Fläche, ha	Anzahl Betriebe	Total Beiträge
Années, cantons, zones	Nombre des exploitations	Surface, ha	Nombre des exploitations	Surface, ha	Nombre des exploitations	Surface, ha	Nombre des exploitations	Total des contributions
1000 Fr.								
2002	9 190	11 672	885	1 324	1 056	2 556	10 377	8 934
2003	14 156	17 327	1 832	2 867	2 132	6 737	16 434	14 639
2004	13 867	19 105	9 846	13 565	5 584	10 030	23 087	23 007
2005	13 176	18 499	13 182	18 431	7 715	13 675	25 512	27 442
2006								
ZH	697	727	1 528	2 312	717	1 122	2 050	2 442
BE	1 277	702	7 071	8 208	3 470	3 153	7 832	7 158
LU	1 782	1 525	783	1 195	564	762	2 520	2 857
UR	188	249	152	253	121	245	346	447
SZ	651	581	549	725	730	1 482	1 274	1 965
OW	286	357	58	49	112	127	370	302
NW	207	201	105	83	180	364	345	363
GL	189	387	39	72	25	38	231	215
ZG	384	739	30	38	23	37	405	467
FR	244	257	485	963	123	133	728	715
SO	329	631	46	44	-	-	371	364
BL/BS	78	85	246	594	541	1 012	638	1 296
SH	131	102	94	98	83	177	203	240
AR	195	104	68	49	130	152	280	205
AI	85	40	203	127	194	210	328	241
SG	1 586	2 006	1 013	1 378	695	738	2 489	2 423
GR	1 278	2 328	575	1 099	571	1 325	1 455	2 649
AG	261	246	506	706	529	1 827	791	2 128
TG	504	325	1 685	1 594	447	360	1 901	1 627
TI	197	316	41	115	27	126	231	273
VD	1 042	1 364	87	254	-	-	1 083	718
VS	418	734	109	590	-	-	480	599
NE	256	316	87	213	-	-	304	204
GE	24	28	-	-	-	-	24	10
JU	253	471	56	201	-	-	281	350
T/P 1-3	4 080	3 754	6 252	7 734	2 503	3 041	9 692	9 642
T/P 4	1 734	1 623	2 279	2 790	1 602	2 533	4 073	5 161
B/M 1	1 637	1 701	2 203	2 330	1 231	1 266	3 783	3 368
B/M 2	2 262	2 966	2 391	3 121	1 853	2 474	4 617	4 736
B/M 3	1 616	2 534	1 680	2 918	1 408	2 403	3 066	4 204
B/M 4	1 213	2 242	811	2 067	685	1 675	1 729	3 146
CH	12 542	14 821	15 616	20 960	9 282	13 391	26 960	30 256

¹ Regionale Förderung der Qualität und der Vernetzung von ökologischen Ausgleichsflächen, gem. Öko-Qualitätsverordnung vom 1. Mai 2001

² Hochstammobstbäume umgerechnet in Aeren

¹ Promotion régionale de la qualité et de la mise en réseau des surfaces de compensation écologique dans l'agriculture, selon ordonnance sur la qualité écologique du 1^{er} mai 2001

² Arbres haute-tige convertis en ares

8. Massnahmen von Bund und Kantonen
8. Mesures de la Confédération et des cantons

8.19 Ökobeiträge: Biologischer Landbau
8.19 Contributions écologiques: Culture biologique

Jahre, Kantone Zonen ¹	Betriebe	Fläche	Beiträge total	Fläche pro Betrieb	Beitrag pro ha	Beitrag pro Betrieb	Beteiligung an der gesamten LN
Années, cantons, zones ¹	Exploitations	Surface	Contributions total	Surface par exploitation	Contribution par ha	Contribution par exploitation	Participation à l'ensemble des SAU
	Anzahl - Nombre	ha	1000 Fr.	ha	Fr.	Fr.	%
1999	4 744	78 454	11 637	16.5	148	2 453	7.3
2000	4 904	82 822	12 185	16.9	147	2 485	7.7
2001	5 441	93 565	23 488	17.2	251	4 317	8.7
2002	5 898	102 802	25 484	17.4	248	4 321	9.6
2003	6 182	110 134	27 135	17.8	246	4 389	10.3
2004	6 318	113 295	27 962	17.9	247	4 426	10.6
2005	6 350	115 387	28 601	18.2	248	4 504	10.8
2006							
ZH	350	6 982	2 215	19.9	317	6 329	9.3
BE	1 365	20 357	4 946	14.9	243	3 624	10.6
LU	309	4 969	1 281	16.1	258	4 146	6.3
UR	64	922	185	14.4	201	2 890	13.5
SZ	160	2 592	522	16.2	201	3 261	10.5
OW	194	2 427	486	12.5	200	2 507	30.3
NW	72	986	200	13.7	203	2 777	15.9
GL	90	1 692	336	18.8	199	3 734	23.1
ZG	83	1 470	327	17.7	222	3 937	13.5
FR	114	2 329	813	20.4	349	7 128	3.0
SO	115	3 117	793	27.1	254	6 892	9.3
BL/BS	128	2 833	767	22.1	271	5 994	13.1
SH	18	487	211	27.1	432	11 707	3.2
AR	130	2 364	471	18.2	199	3 625	19.4
AI	31	473	94	15.3	199	3 037	6.5
SG	495	8 695	1 890	17.6	217	3 818	11.8
GR	1 438	31 169	6 338	21.7	203	4 407	56.2
AG	211	4 040	1 468	19.1	363	6 957	6.5
TG	228	4 133	1 528	18.1	370	6 701	8.2
TI	111	1 757	423	15.8	241	3 808	12.6
VD	134	2 972	1 044	22.2	351	7 794	2.7
VS	285	4 686	1 264	16.4	270	4 434	12.2
NE	43	1 231	302	28.6	246	7 033	3.7
GE	8	97	75	12.1	776	9 409	0.8
JU	84	2 923	693	34.8	237	8 254	7.3
T/P 1-3	1 191	21 935	8 880	18.4	405	7 456	4.4
T/P 4	622	10 986	2 992	17.7	272	4 810	7.5
B/M 1	802	12 765	2 807	15.9	220	3 500	9.9
B/M 2	1 295	23 111	4 653	17.8	201	3 593	14.4
B/M 3	1 396	26 550	5 335	19.0	201	3 822	} 37.0
B/M 4	954	20 355	4 005	21.3	197	4 198	
CH	6 260	115 703	28 672	18.5	248	4 580	10.9

¹ Zuteilung der Fläche nach Hauptanteil der LN, die ein Betrieb in einer Zone bewirtschaftet

¹ Attribution des surfaces selon la part principale des SAU, qui est exploitée dans une zone

8. Massnahmen von Bund und Kantonen
8. Mesures de la Confédération et des cantons

8.20 Ökobeiträge: Extensive Produktion von Getreide und Raps
8.20 Contributions écologiques: Production extensive de céréales et colza

Jahre, Kantone Zonen ¹	Betriebe	Fläche	Beiträge total	Fläche pro Betrieb	Beitrag pro Betrieb	Beteiligung an der Getreide- u. Rapsfläche
Années, cantons, zones ¹	Exploitations	Surface	Contributions total	Surface par exploitation	Contribution par exploitation	Participation aux surfaces de céréales et de colza
	Anzahl - Nombre	ha	1000 Fr.	Fr.	Fr.	%
1999	22 538	87 761	35 136	3.9	1 559	50.0
2000	20 482	83 577	33 398	4.1	1 631	48.1
2001	19 217	81 576	32 526	4.2	1 693	48.8
2002	18 403	80 140	31 938	4.4	1 735	47.9
2003	17 784	78 425	31 255	4.4	1 757	48.9
2004	17 263	77 361	30 824	4.5	1 786	48.8
2005	16 928	79 102	31 516	4.7	1 862	48.3
2006						
ZH	1 523	6 482	2 585	4.3	1 697	41.4
BE	4 763	14 964	5 985	3.1	1 257	53.7
LU	1 170	3 416	1 366	2.9	1 168	43.6
UR	-	-	-	-	-	-
SZ	15	19	8	1.3	513	39.2
OW	1	1	0	1.0	400	100.0
NW	-	-	-	-	-	-
GL	3	5	2	1.8	703	100.0
ZG	66	155	62	2.4	942	27.4
FR	1 217	6 083	2 432	5.0	1 998	41.3
SO	733	3 774	1 503	5.1	2 050	56.5
BL/BS	626	3 213	1 262	5.1	2 016	79.2
SH	322	2 457	966	7.6	3 001	39.4
AR	-	-	-	-	-	-
AI	-	-	-	-	-	-
SG	282	689	270	2.4	959	54.8
GR	160	513	205	3.2	1 284	60.9
AG	1 580	7 102	2 838	4.5	1 796	43.9
TG	793	3 011	1 202	3.8	1 516	35.4
TI	66	306	122	4.6	1 853	77.8
VD	1 913	16 334	6 520	8.5	3 408	45.4
VS	100	261	103	2.6	1 029	30.7
NE	350	2 682	1 071	7.7	3 060	80.9
GE	224	3 254	1 255	14.5	5 603	64.1
JU	507	3 353	1 335	6.6	2 634	43.4
T/P 1-3	9 953	54 814	21 806	5.5	2 191	41.7
T/P 4	3 885	15 077	6 016	3.9	1 549	67.3
B/M 1	1 913	6 457	2 582	3.4	1 350	79.7
B/M 2	576	1 617	647	2.8	1 123	95.1
B/M 3	70	92	37	1.3	528	} 43.5
B/M 4	17	16	6	0.9	376	
CH	16 414	78 074	31 094	4.8	1 894	47.7

¹ Zuteilung der Fläche nach Hauptanteil der LN, die ein Betrieb in einer Zone bewirtschaftet

¹ Attribution des surfaces selon la part principale des SAU, qui est exploitée dans une zone

8. Massnahmen von Bund und Kantonen
8. Mesures de la Confédération et des cantons

8.21 Ökobeiträge: Besonders tierfreundliche Stallhaltungssysteme (BTS)
8.21 Contrib. écologiques: Systèmes de stabulation particulièrement respectueux des animaux (SST)

Jahre, Kantone Zonen ¹	Betriebe	GVE	Beiträge total	GVE pro Betrieb	Beitrag pro GVE	Beitrag pro Betrieb	Beteiligung der GVE
Années, cantons, zones ¹	Exploitations	UGB	Contributions total	UGB par exploitation	Contribution par UGB	Contribution par exploitation	Participation de l'UGB
	Anzahl - Nombre	Anzahl - Nombre	1000 Fr.	GVE - UGB	Fr.	Fr.	%
1999	10 905	225 434	21 002	20.7	93	1 926	17.3
2000	12 943	265 236	24 749	20.5	93	1 912	20.4
2001	15 321	310 139	34 034	20.2	110	2 221	23.7
2002	16 581	345 763	39 030	20.9	113	2 354	26.5
2003	18 477	384 969	43 257	20.8	112	2 341	29.9
2004	19 577	414 183	46 517	21.2	112	2 376	32.6
2005	17 840	416 650	47 089	23.4	113	2 640	32.3
2006							
ZH	1 189	28 460	3 002	23.9	105	2 525	...
BE	3 654	69 033	8 178	18.9	118	2 238	...
LU	2 635	71 346	8 579	27.1	120	3 256	...
UR	111	1 292	123	11.6	95	1 110	...
SZ	379	6 776	735	17.9	108	1 939	...
OW	235	3 985	436	17.0	109	1 854	...
NW	147	2 851	344	19.4	121	2 339	...
GL	87	1 501	156	17.2	104	1 792	...
ZG	220	6 248	648	28.4	104	2 946	...
FR	1 379	38 398	4 328	27.8	113	3 139	...
SO	554	12 406	1 327	22.4	107	2 394	...
BL/BS	369	9 128	978	24.7	107	2 651	...
SH	197	6 587	766	33.4	116	3 889	...
AR	173	3 238	383	18.7	118	2 215	...
AI	156	3 391	530	21.7	156	3 401	...
SG	1 323	33 621	3 903	25.4	116	2 950	...
GR	877	16 639	1 574	19.0	95	1 794	...
AG	1 153	29 864	3 428	25.9	115	2 973	...
TG	1 034	31 669	3 539	30.6	112	3 423	...
TI	185	3 361	305	18.2	91	1 648	...
VD	1 126	31 910	3 250	28.3	102	2 886	...
VS	218	3 369	345	15.5	102	1 584	...
NE	316	9 356	918	29.6	98	2 905	...
GE	33	983	101	29.8	103	3 057	...
JU	590	19 618	1 873	33.3	95	3 175	...
T/P 1-3	8 775	250 779	28 350	28.6	113	3 231	...
T/P 4	3 308	79 517	9 184	24.0	115	2 776	...
B/M 1	2 414	49 802	5 535	20.6	111	2 293	...
B/M 2	2 289	41 979	4 505	18.3	107	1 968	...
B/M 3	1 036	15 733	1 509	15.2	96	1 456	...
B/M 4	518	7 218	667	13.9	92	1 288	...
CH	18 340	445 028	49 749	24.3	112	2 713	34.3

¹ Zuteilung der Fläche nach Hauptanteil der LN, die ein Betrieb in einer Zone bewirtschaftet

¹ Attribution des surfaces selon la part principale des SAU, qui est exploitée dans une zone

8. Massnahmen von Bund und Kantonen
8. Mesures de la Confédération et des cantons

8.22 Ökobeiträge: Regelmässiger Auslauf im Freien (RAUS)
8.22 Contributions écologiques: Sorties régulières en plein air (SRPA)

Jahre, Kantone Zonen ¹	Betriebe	GVE	Beiträge total	GVE pro Betrieb	Beitrag pro Betrieb	Beteiligung der GVE
Années, cantons, zones ¹	Exploitations	UGB	Contributions total	UGB par exploitation	Contribution par exploitation	Participation de l'UGB
	Anzahl - Nombre	Anzahl - Nombre	1000 Fr.	GVE - UGB	Fr.	%
1999	25 795	538 667	72 689	20.9	2 818	41.3
2000	30 121	618 000	83 370	20.5	2 768	47.6
2001	32 987	690 939	121 422	20.9	3 681	52.7
2002	34 824	742 993	131 654	21.3	3 781	56.9
2003	36 618	793 517	140 106	21.7	3 826	61.7
2004	37 446	817 724	144 134	21.8	3 849	64.3
2005	37 707	844 948	148 678	22.4	3 943	65.5
2006						
ZH	2 048	46 735	8 302	22.8	4 054	...
BE	9 282	179 050	31 529	19.3	3 397	...
LU	3 860	104 108	17 531	27.0	4 542	...
UR	437	5 619	1 009	12.9	2 308	...
SZ	1 104	20 562	3 668	18.6	3 322	...
OW	473	8 608	1 542	18.2	3 260	...
NW	272	5 089	896	18.7	3 292	...
GL	309	6 385	1 147	20.7	3 713	...
ZG	397	10 023	1 759	25.2	4 431	...
FR	2 451	75 226	13 284	30.7	5 420	...
SO	1 046	24 056	4 214	23.0	4 028	...
BL/BS	585	14 386	2 564	24.6	4 383	...
SH	223	6 034	1 027	27.1	4 606	...
AR	626	13 801	2 461	22.0	3 931	...
AI	435	9 614	1 717	22.1	3 947	...
SG	2 977	76 292	13 490	25.6	4 531	...
GR	2 326	44 006	7 894	18.9	3 394	...
AG	1 724	41 379	7 288	24.0	4 227	...
TG	1 683	45 738	7 962	27.2	4 731	...
TI	650	10 098	1 799	15.5	2 768	...
VD	2 104	56 110	9 923	26.7	4 716	...
VS	1 311	16 449	2 928	12.5	2 233	...
NE	689	21 284	3 745	30.9	5 435	...
GE	80	1 711	293	21.4	3 665	...
JU	908	31 874	5 526	35.1	6 086	...
T/P 1-3	13 998	375 682	65 112	26.8	4 652	...
T/P 4	5 791	141 534	24 761	24.4	4 276	...
B/M 1	5 440	121 819	21 572	22.4	3 966	...
B/M 2	6 509	136 255	24 257	20.9	3 727	...
B/M 3	4 108	66 372	11 933	16.2	2 905	...
B/M 4	2 154	32 577	5 863	15.1	2 722	...
CH	38 000	874 239	153 498	23.0	4 039	67.4

¹ Zuteilung der Fläche nach Hauptanteil der LN, die ein Betrieb in einer Zone bewirtschaftet

¹ Attribution des surfaces selon la part principale des SAU, qui est exploitée dans une zone

8. Massnahmen von Bund und Kantonen
8. Mesures de la Confédération et des cantons

8.23 Sömmerungsbeiträge
8.23 Contributions à l'estivage

Jahre, Kantone	Anzahl beitragsberechtigte Bewirtschafter	Schafe (ohne Milchschafe) Moutons (brebis laitières exceptées)		Kühe gemolken, Milchschafe und Milchziegen ¹ Vaches traites, brebis laitières, chèvres laitières ¹		Übrige Raufutterverzehrende Tiere Autres animaux consommant des fourrages grossiers		Total Tiere	Total Beitragssumme in 1000 Fr.
Années, cantons	Nombre des exploitants bénéficiaires	Betriebe, Anzahl Exploitations, nombre	Normalbesatz, Normalstösse Charge usuelle, pâquiers normaux	Betriebe, Anzahl Exploitations, nombre	Normalbesatz, GVE Charge usuelle, UBG	Betriebe, Anzahl Exploitations, nombre	Normalbesatz, Normalstösse Charge usuelle, pâquiers normaux	Animaux totale	Montant des contributions en 1000 fr.
1999	8 233	649 785	67 571
2000	7 968	725 753	81 238
2001	7 607	717 060	80 524
2002	7 527	709 739	89 561
2003	7 493	1 032	25 580	2 240	55 167	6 801	234 409	...	91 381
2004	7 449	1 005	24 540	2 198	54 257	6 761	233 807	...	91 066
2005	7 387	975	24 644	2 155	54 155	6 755	235 356	...	91 607
2006									
ZH	9	-	-	-	-	9	471	...	141
BE	1 680	181	2 273	505	13 099	1 578	48 350	...	18 830
LU	248	43	317	61	338	244	6 000	...	1 949
UR	331	65	1 505	218	3 932	239	3 135	...	2 427
SZ	453	48	654	271	2 731	424	9 703	...	3 877
OW	258	21	193	55	756	242	8 232	...	2 731
NW	133	19	183	13	127	127	4 186	...	1 327
GL	120	13	443	5	130	112	6 621	...	2 117
ZG	8	-	-	1	3	8	201	...	61
FR	624	47	630	48	1 058	594	22 578	...	7 200
SO	59	1	3	1	7	59	2 469	...	743
BL	10	-	-	-	-	10	415	...	125
SH	1	-	-	-	-	1	100	...	30
AR	113	1	5	28	306	112	2 378	...	807
AI	145	8	90	104	1 464	139	1 870	...	1 005
SG	444	40	1 142	133	4 356	432	16 653	...	6 536
GR	1 008	182	8 106	387	14 111	871	33 444	...	16 119
AG	9	2	14	-	-	7	378	...	115
TG	2	-	-	-	-	2	76	...	23
TI	265	92	2 162	82	4 104	208	4 660	...	3 025
VD	661	26	654	17	329	648	32 763	...	10 078
VS	515	162	5 829	140	6 086	424	15 612	...	7 492
NE	155	1	117	4	97	150	4 395	...	1 382
GE	2	1	110	-	-	1	6	...	35
JU	83	2	103	1	1	83	11 605	...	3 508
CH	7 336	955	24 535	2 074	53 036	6 724	236 300	...	91 681

¹ Normalbesatz für gemolkene Tiere mit einer Sömmerungsdauer von 56 bis 100 Tagen

¹ Charge usuelle pour animaux traits avec une durée d'estivage de 56 à 100 jours

8. Massnahmen von Bund und Kantonen
8. Mesures de la Confédération et des cantons

8.27 Bewilligte Investitionskredite an die Landwirtschaft, nach Verwendungszweck
8.27 Crédits d'investissements accordés à l'agriculture selon l'emploi

Verwendungszweck - Affectation des crédits	2003	2004	2005	2006	2007
	Anzahl - Nombre				
Total Investitionskredite	2 193	2 159	2 185	1 963	1 861
Bodenverbesserungen					
Gemeinschaftliche Massnahmen	77	72	93	76	103
Baukredite	48	38	56	51	56
Investitionskredite	29	34	37	25	47
Landwirtschaftlicher Hochbau					
Einzelbetriebliche Massnahmen	2 024	1 978	1 990	1 783	1 655
Nichtbauliche Massnahmen	675	573	562	576	476
davon Starthilfe	645	555	535	557	460
Wohnbauten	399	457	463	394	369
Ökonomiebauten	902	892	896	775	766
Wohn- und Ökonomiegebäude	48	56	69	38	44
Gemeinschaftliche Massnahmen	92	109	102	104	103
davon Kauf von Maschinen und Fahrzeugen	29	30	46	55	61
	Betrag in 1000 Fr. - Montant en 1000 fr.				
Crédits d'investissement totaux	264 292	301 196	320 292	282 980	275 476
Améliorations foncières					
Mesures collectives	17 640	18 505	30 932	33 445	28 905
Crédits de construction	14 783	15 188	26 336	30 736	23 245
Crédits d'investissements	2 857	3 317	4 596	2 709	5 661
Constructions rurales					
Mesures individuelles	237 516	259 673	267 926	234 518	223 951
Mesures non constructives	91 825	84 286	82 742	83 603	68 742
dont aide initiale	86 807	80 477	76 039	78 726	65 446
Maisons d'habitation	40 671	53 834	55 255	46 258	42 701
Bâtiments d'exploitation	98 821	111 526	120 207	98 699	105 143
Bâtiments d'habitation et d'exploitation	6 199	10 028	9 723	5 957	7 366
Mesures collectives	9 137	23 017	21 434	15 017	22 620
dont achat en commun de machines et de véhicules	1 442	1 579	3 876	2 969	3 280

8. Massnahmen von Bund und Kantonen
8. Mesures de la Confédération et des cantons

8.28 Ansätze der landw. Familienzulagen nach Bundesrecht (FLG) ¹
8.28 Allocations familiales versées selon les dispositions fédérales (LFA) ¹
in Franken - en francs

Jahre Années	Landwirtschaftliche Arbeitnehmer - Salariés agricoles			Selbständige Landwirte ² - Agriculteurs de condition indépendants ²		
	Kinderzulage ³ - Allocations pour enfants ³		Haushalts- zulage Allocations de ménage	Kinderzulage ³ - Allocations pour enfants ³		
	Talgebiet En plaine	Berggebiet En régions de montagne		Talgebiet En plaine	Berggebiet En régions de montagne	
1994	135/140	155/160	100	135/140	155/160	
1995	145/150	165/170	100	145/150	165/170	
1996	145/150	165/170	100	145/150	165/170	
1997	155/160	175/180	100	155/160	175/180	
1998	155/160	175/180	100	155/160	175/180	
1999	160/165	180/185	100	160/165	180/185	
2000	160/165	180/185	100	160/165	180/185	
2001	160/165	180/185	100	160/165	180/185	
2002	170/175	190/195	100	170/175	190/195	
2003	170/175	190/195	100	170/175	190/195	
2004	170/175	190/195	100	170/175	190/195	
2005	170/175	190/195	100	170/175	190/195	
2006	175/180	195/200	100	175/180	195/200	
2007	175/180	195/200	100	175/180	195/200	
2008	190	210	100	190	210	

¹ Einzelne Kantone richten zusätzlich weitere Zulagen an die Landwirtschaft aus

² Bis 2007: Berechtig sind nur selbständige Landwirte unter der Einkommensgrenze (EKG), ab 2008 EKG aufgehoben

³ Bis 2007: Der erste Ansatz gilt für die ersten beiden Kinder, der zweite für das dritte und jedes weitere Kind

¹ Certains cantons allouent, en plus des allocations familiales selon le droit fédéral, des allocations cantonales complémentaires

² Jusqu'au 2007: Les agriculteurs indépendants sont seulement autorisés sous la limite des revenus (LDR), dès 2008: suppression de la limite de revenu

³ Jusqu'au 2007: Le premier montant concerne les familles avec un ou deux enfants; le second, les familles de trois enfants et plus.

Bundesamt für Sozialversicherung (BSV)

Office fédéral des assurances sociales (OFAS)

8.29 Familienzulagen an landwirtschaftliche Arbeitnehmer und selbständige Landwirte ¹
8.29 Allocations familiales aux travailleurs agricoles et des agriculteurs indépendants ¹
in 1000 Franken - en 1000 francs

Jahre Années	Familienzulagen - Allocations familiales			Rückerstat- tungen Rembourse- ments	Verwaltungs- kosten Frais d'admini- stration	Total Aufwand Dépenses total	Mittelbeschaffung - Proven. des ressources			Total
	An selbst. Landwirte	An landw. Arbeitnehmer	Total				Arbeitgeber- beiträge	Beiträge der Kantone ²	Beiträge des Bundes	
	À des agricult. indépendants	Aux travail- leurs agricoles					Contrib. des employeurs	Contrib. des cantons ²	Contrib. de la confédération	
1995	110 687	26 374	137 061	419	2 959	139 600	12 672	42 309	84 618	139 600
2000	117 029	19 187	136 216	523	3 140	138 832	11 323	42 503	85 006	138 832
2005	103 968	18 418	122 386	638	3 088	124 836	12 568	37 423	74 845	124 836
2006	99 323	18 373	117 697	475	2 902	120 124	12 874	35 750	71 500	120 124
2007	95 319	19 427	114 746	353	2 243	116 636	13 039	34 532	69 064	116 636

¹ Gemäss Bundesgesetz; in einigen Kantonen bestehen kantonale Familienausgleichskassen, die ebenfalls Zulagen ausrichten

² Inbegriffen Entnahme aus der Rückstellung

¹ Selon la législation fédérale; il existe des caisses de compensation familiales dans divers cantons qui accordent des allocations familiales supplémentaires

² Y compris les retraits de la réserve

Bundesamt für Sozialversicherung (BSV)

Office fédéral des assurances sociales (OFAS)

8. Massnahmen von Bund und Kantonen
8. Mesures de la Confédération et des cantons

8.30 Familienzulagen, Bezüger (Stand am 31.12.2007)
8.30 Allocations familiales, bénéficiaires (au 31.12.2007)

Kantone	Bezüger von Kinderzulagen - Bénéficiaires d'allocations pour enfants							Landw. Arbeitnehmer - Travailleurs agricoles					
Cantons	Selbständige Landwirte - Agriculteurs indépend.				Selbstän- dige Älpler	Berufs- fischer	Landw. Arbeitnehmer Travailleurs agricoles		Zahl der Haushaltungszulagen		Zahl der Kinderzulagen		
	Hauptberuflich		Nebenberuflich						Nombre des allocations de ménage		Nombre des allocations pour enfants		
	De prof. principale		De prof. accessoire		Armaillis indépen- dants	Pêcheurs prof.	Unterland	Berggebiet	Unterland	Berggebiet	Unterland	Berggebiet	
	Unterland	Berggebiet	Unterland	Berggebiet			Plaine	Régions de montagne	Plaine	R. d. mont.	Plaine	R. d. mont.	
	Plaine	R. d. mont.	Plaine	R. d. mont.					Plaine	R. d. mont.	Plaine	R. d. mont.	
ZH	657	92	-	-	-	1	899	3	857	3	1 135	5	
BE	1 675	2 394	33	91	4	4	466	178	445	171	606	214	
LU	1 175	723	39	37	3	2	200	30	189	30	313	32	
UR	30	220	4	37	25	1	-	14	-	14	-	13	
SZ	144	487	-	-	9	2	52	41	50	41	59	26	
OW	49	221	2	30	1	-	4	24	3	24	7	23	
NW	51	187	1	11	7	-	2	10	2	11	5	20	
GL	29	146	-	4	10	-	-	7	-	7	-	9	
ZG	80	122	-	-	-	-	37	1	36	1	53	1	
FR	461	336	-	1	2	-	182	34	168	29	312	74	
SO	148	42	-	-	-	-	81	15	57	12	72	13	
BS	-	-	-	-	-	-	6	6	6	6	3	10	
BL	239	45	-	-	-	-	63	23	59	23	95	32	
SH	118	1	-	-	-	-	10	-	8	-	21	-	
AR	2	327	-	5	-	-	1	7	-	3	3	13	
AI	-	254	-	-	-	-	-	6	-	6	-	10	
SG	682	838	2	5	-	1	191	58	166	54	321	46	
GR	44	1 026	-	1	1	-	97	122	89	116	120	198	
AG	552	12	-	-	1	-	466	2	452	2	599	5	
TG	606	31	9	-	-	3	243	4	140	4	468	6	
TI	46	84	1	8	-	-	277	59	193	32	370	99	
VD	599	145	-	-	-	6	1 776	42	1 675	36	1 985	57	
VS	131	298	3	12	-	-	1 040	325	916	332	1 482	569	
NE	35	120	-	-	-	-	79	5	79	5	113	9	
GE ¹	-	-	-	-	-	-	-	-	-	-	-	-	
JU	113	262	-	1	-	-	17	19	10	14	28	41	
CH	7 666	8 413	94	243	63	20	6 189	1 035	5 600	976	8 170	1 525	

¹ Im Kanton Genf findet das Bundesgesetz vom 20.6.1952 keine Anwendung

¹ Dans le canton de Genève, la loi fédérale du 20.6.1952 n'est pas appliquée

9. Buchhaltungsergebnisse, Produktionskosten

- Darstellung der Buchhaltungsrechnung
- 1 Hauptergebnisse der Buchhaltungsdaten nach Regionen
- 2 Rohleistung nach Regionen
- 3 Fremdkosten nach Regionen
- 4 Arbeitsverdienst der Familienarbeitskräfte und Vergleichslohn nach Regionen
- 5 Hauptergebnisse der Buchhaltungsdaten nach Regionen und Flächenklassen
- 6 Hauptergebnisse der Buchhaltungsdaten nach Regionen und Betriebstypen
- 7 Hauptergebnisse der Buchhaltungsdaten nach Regionen und Landbauformen
- 8 Schlussbilanz nach Regionen
- 9 Erträge, Direktkosten und direktkostenfreie Erträge von Betrieben mit ökologischem Leistungsnachweis (ohne Biobetriebe)
- 10 Privatverbrauch je Unternehmen/Haushalt nach Regionen
- 11 Produktionskosten von Weintrauben nach Mechanisierung und Anbausystem

9. Résultats comptables, frais de production

- Présentation des résultats comptables
- 1 Principaux résultats des données comptables d'après la région
- 2 Prestation brute d'après la région
- 3 Coût réels d'après la région
- 4 Revenu du travail de la main-d'oeuvre familiale et salaire de référence d'après la région
- 5 Principaux résultats des données comptables d'après la région et la surface
- 6 Principaux résultats des données comptables d'après la région et le type d'exploitation
- 7 Principaux résultats des données comptables d'après la région et le mode de production
- 8 Bilan de clôture d'après la région
- 9 Rendements, frais directs et marges comparables des exploitations fournissant les prestations écologiques requises (exploitations biologiques non comprises)
- 10 Consommation de la famille par exploitation/ménage d'après la région
- 11 Frais de production des raisins pour la vinification par mécanisation et mode de conduite

9. Buchhaltungsergebnisse, Produktionskosten

9. Résultats comptables, coûts de production

Die Forschungsanstalt Agroscope Reckenholz-Tänikon ART erfasst die Buchhaltungsdaten von landwirtschaftlichen Referenzbetrieben. Dabei werden die Betriebe nach Betriebsgrösse, Betriebstyp, Regionen und Landbauform eingeteilt. Die in die Auswertung einbezogenen Betriebe sind repräsentativ für fast 80% der schweizerischen Betriebe oder über 90% der landwirtschaftlichen Produktion. Die ersten drei Kriterien (Betriebsgrösse, -typ und Region) bilden die Grundlage für die Gewichtung der Buchhaltungsergebnisse, die neu als gewichtetes arithmetisches Mittel der Referenzbetriebe publiziert werden. Jeder Referenzbetrieb zählt in der Gewichtung gemäss der Anzahl Betriebe, die er auf nationaler Ebene vertritt. Im Jahre 2006 wurde bei der Auswertung vom Rohertrag auf die Rohleistung umgestellt. Mit dem neuen System werden ab 2004 Tierverkäufe und -zukäufe nicht mehr direkt verrechnet sondern in den Ergebnissen ausgewiesen. Dadurch werden die ausgewiesenen Erträge und Kosten im Schnitt erhöht. Auf das Einkommen hat diese Änderung keinen Einfluss. Der Rohertrag und die Fremdkosten der Jahre bis 2003 sind jedoch nicht mehr direkt mit der Rohleistung und den Fremdkosten ab 2004 vergleichbar.

C'est la station fédérale de recherche Agroscope Reckenholz-Tänikon (ART) qui se charge de recueillir les données comptables de ses exploitations agricoles de référence. Les exploitations de référence sont classées selon leur taille, leur genre, par région et suivant leur forme de culture. Ces exploitations représentent près de 80% des exploitations suisses ou plus de 90% de la production agricole. Les trois premiers critères (taille, genre et région) servent de base pour la pondération des résultats comptables des exploitations de référence, désormais publiés sous forme de moyenne arithmétique pondérée. Dans la pondération, chaque exploitation de référence compte comme le nombre d'exploitations qu'elle représente au niveau national. Depuis 2006, l'évaluation ne se fonde plus sur le rendement brut mais sur la prestation brute. Avec ce nouveau système, les ventes et les achats d'animaux ne sont plus directement additionnés mais présentés séparément dans les résultats. De ce fait, les recettes et les charges moyennes présentent une augmentation. Ce changement n'a en revanche aucune incidence sur le revenu. Le rendement brut et les charges réelles antérieures à 2003 ne peuvent plus être comparés à la prestation brute et aux charges réelles à compter depuis 2004.

Cashflow, Investitionen, Arbeitsverdienst und Anlagevermögen nach Region, ø 2004/06

Cash-flow, investissement, revenu du travail et immobilisations d'après la région, ø 2004/06

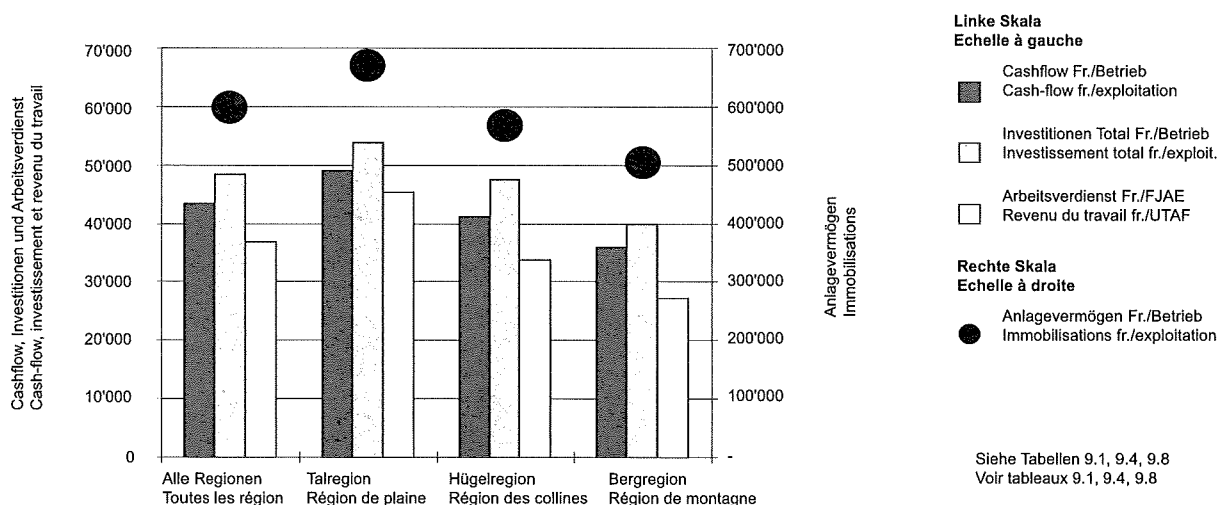

Die Einkommenslage der Landwirtschaft wird beurteilt mittels der Gegenüberstellung des Arbeitsverdienstes von landwirtschaftlichen Familienarbeitskräften mit dem Vergleichslohn der in nichtlandwirtschaftlichen Bereichen tätigen Personen (aus der Lohnstrukturerhebung des Bundesamtes für Statistik). Die Familienarbeitskräfte werden in Jahresarbeitseinheiten (FJAE) gemessen. Eine Jahresarbeitseinheit entspricht 280 Arbeitstagen, wobei eine Person maximal 1,0 FJAE gilt. Beim Vergleich des Arbeitsverdienstes landwirtschaftlicher Familienarbeitskräfte mit dem Vergleichslohn der in nichtlandwirtschaftlichen Bereichen tätigen Personen muss berücksichtigt werden, dass der erste Wert ein Mittelwert ist und der zweite ein Median. Bei den Löhnen liegt der Median normalerweise unter dem Mittelwert der entsprechenden Daten.

Wie die folgenden Tabellen zeigen, betrug das landwirtschaftliche Einkommen je Betrieb im Jahre 2006 im Mittel aller Betriebe 52'915 Franken. In der Talregion lag es bei 61'132 Franken, in der Hügelregion bei 48'114 Franken und in der Bergregion bei 43'980 Franken (Tabelle 9.1). Der durchschnittliche Arbeitsverdienst je Familienarbeitskraft erreichte 34'492 Franken. Bezogen auf den Vergleichslohn erzielten landwirtschaftliche Familienarbeitskräfte in der Talregion 60%, in der Hügelregion 50% und in der Bergregion 45% (Tabelle 9.4).

Pour évaluer la situation des revenus dans l'agriculture, le revenu d'une unité de main-d'œuvre familiale agricole est comparé au salaire obtenu par des personnes travaillant dans des domaines non agricoles (en partant de l'enquête sur la structure des salaires de l'Office fédéral de la statistique). Les unités de main-d'œuvre familiale sont exprimées en unités de travail annuel de la famille (UTAF). Une unité annuelle de travail correspond à 280 jours de travail, chaque personne correspondant à 1,0 UTAF au maximum. Si l'on compare le revenu du travail des unités de main-d'œuvre familiale au salaire obtenu par des personnes travaillant dans des domaines non agricoles, il faut tenir compte du fait que la première valeur est une moyenne et que la deuxième est une médiane. S'agissant des salaires, la médiane se situe en principe en dessous de la moyenne des données en question.

Comme le montrent les tableaux suivants, le revenu agricole par exploitation s'est élevé à 52'915 francs en 2006 sur l'ensemble des exploitations. En région de plaine, il se situe à 61'132 francs, dans les régions de colline à 48'114 francs et dans les régions de montagne à 43'980 francs (cf. tableau 9.1). Le revenu moyen du travail par unité de main-d'œuvre familiale s'est élevé à 34'492 francs. La rémunération de la main-d'œuvre familiale correspond à 60% du salaire comparable pour la région de plaine, à 50% dans les régions de colline et à 45% dans les régions de montagne (cf. tableau 9.4).

9. Buchhaltungsergebnisse, Produktionskosten

9. Résultats comptables, coûts de production

9.2 Rohleistung nach Regionen ¹

9.2 Prestation brute d'après la région ¹

Region	Jahre	Pflanzenbau		Tierhaltung			Verschiedene Rohleistungen		Total	Davon Direktzahlungen	Région	
		Production végétale		Production animale			Divers prestations brutes					
		Années	Total	Davon Getreide, Kartoffeln, Zuckerrüben	Total	Davon - Dont		Total				Davon Direktverkauf ²
						Dont céréales, p.d.terre, bett. suc.	Rindviehhaltung					
Production bovine	Production porcine											
Fr./Betrieb	fr./exploitat.	Fr./Betrieb	fr./exploitat.	Fr./Betrieb	fr./exploitat.	Fr./Betrieb	fr./exploitat.	Fr./Betrieb				
Alle Reg.	2004	35 596	14 297	113 279	82 396	20 459	35 404	6 897	231 763	47 485	Toutes	
	2005	33 260	13 256	109 323	81 588	17 480	35 956	7 959	227 283	48 745		
	2006	30 176	12 640	108 406	81 784	16 466	38 180	8 800	226 795	50 033		
Talregion	2004	65 900	28 154	132 072	89 993	27 632	45 818	11 299	285 352	41 563	Plaine	
	2005	61 607	25 732	125 932	87 547	24 339	45 624	12 155	276 157	42 994		
	2006	55 157	24 948	123 571	87 360	22 911	49 060	14 357	272 530	44 741		
Hügelregion	2004	15 213	5 508	121 961	89 598	22 975	29 530	3 113	213 244	46 540	Collines	
	2005	13 765	5 423	118 536	91 132	18 929	29 625	3 500	209 813	47 887		
	2006	13 026	4 620	117 319	90 689	17 840	30 788	3 021	209 031	47 897		
Bergregion	2004	5 881	173	73 362	62 536	6 027	24 053	3 409	161 553	58 257	Montagne	
	2005	5 195	168	72 529	62 236	4 606	26 068	5 356	162 977	59 185		
	2006	5 552	83	74 221	63 612	4 341	27 379	5 279	168 145	60 993		

¹ Aus der zentralen Auswertung von Buchhaltungsdaten der Referenzbetriebe, gewichtet nach der Bedeutung (vertretene Betriebe) in der nationalen Landwirtschaft

² Inbegriffen Wert der Produkte

¹ Dépouillement centralisé des données comptables des exploitations de référence, pondérées en fonction de l'importance (exploitations représentées) dans l'agriculture nationale

² Y compris la valeur des produits

Forschungsanstalt Agroscope Reckenholz-Tänikon (ART)

Station de recherche Agroscope Reckenholz-Tänikon (ART)

9.3 Fremdkosten nach Regionen ¹

9.3 Coût réels d'après la région ¹

Region	Jahre	Sachkosten - Coûts matériels			Strukturkosten 1		Strukturkosten 2				Total	Région	
		Années	Pflanzenbau Production végétale Total	Tierhaltung Production animale Total	Paralandwirtschaft Para-agriculture	Coûts de structure 1		Coûts de structure 2					
						Total	Davon Abschreibungen Dont amortissements	Total	Davon Personalkosten Dont coût de la main-d'oeuvre salariée	Davon Pachtzinsen Dont intérêts des fermages			Davon Schuldzinsen Dont intérêts des dettes
Alle Reg.	2004	11 339	50 022	3 287	79 761	31 917	26 882	13 081	6 706	7 178	171 291	Toutes	
	2005	11 516	48 843	3 711	81 480	32 455	27 459	13 548	6 970	7 003	173 009		
	2006	11 020	48 515	3 677	82 827	32 807	27 841	13 925	6 684	7 330	173 880		
Talregion	2004	20 647	58 523	5 241	92 384	36 002	35 942	18 517	8 975	8 508	212 737	Plaine	
	2005	20 698	57 103	5 366	93 594	36 150	36 700	19 255	9 440	8 060	213 461		
	2006	19 532	54 687	4 811	94 899	36 369	37 468	19 872	9 139	8 564	211 397		
Hügelregion	2004	5 823	52 425	2 044	75 250	30 866	22 960	10 005	6 042	7 007	158 501	Collines	
	2005	6 080	50 449	1 968	77 970	32 208	23 718	10 531	6 224	7 044	160 186		
	2006	6 038	51 310	2 711	77 609	31 973	23 249	10 336	5 777	7 234	160 917		
Bergregion	2004	1 461	33 503	1 299	63 372	26 200	15 809	7 168	3 612	5 145	115 444	Montagne	
	2005	1 557	33 480	2 669	64 732	26 534	15 732	7 002	3 587	5 198	118 170		
	2006	1 772	35 431	2 746	67 872	27 691	16 345	7 571	3 490	5 365	124 165		

¹ Aus der zentralen Auswertung von Buchhaltungsdaten der Referenzbetriebe, gewichtet nach der Bedeutung (vertretene Betriebe) in der nationalen Landwirtschaft

¹ Dépouillement centralisé des données comptables des exploitations de référence, pondérées en fonction de l'importance (exploitations représentées) dans l'agriculture nationale

Forschungsanstalt Agroscope Reckenholz-Tänikon (ART)

Station de recherche Agroscope Reckenholz-Tänikon (ART)

9. Buchhaltungsergebnisse, Produktionskosten
9. Résultats comptables, coûts de production

9.5 Hauptergebnisse der Buchhaltungsdaten ¹ nach Regionen und Flächenklassen
9.5 Principaux résultats des données comptables ¹ d'après la région et la surface

Region	Jahre Années	Familien- arbeitskräfte FJAE/Betrieb Main-d'oeuvre familiale UTAF/exploit.	Rohleistung - Prestation brute		Landwirtsch. Einkommen Revenu agricole	Ausserlandw. Einkommen Revenu extra-agricole	Eigenkapital- bildung Formation de fonds propres	Cashflow Cash-flow	Investitionen Total Investisse- ment total	Finanzierungs- überschuss / manko Excédent / manque monétaire	Région
			Total Fr./Betrieb	Davon Direkt- zahlungen Dont paie- ments directs fr./exploit.							
Alle Reg.	10 - 20 ha										Toutes
	2004	1.21	186 360	40 485	50 234	22 826	10 395	37 197	40 189	-2 992	
	2005	1.21	181 609	40 754	44 848	23 946	6 415	34 263	35 842	-1 579	
	2006	1.22	178 352	41 350	43 848	24 824	5 730	35 449	38 053	-2 604	
	20 - 30 ha										
	2004	1.30	271 089	58 208	71 062	16 422	19 112	55 741	59 098	-3 357	
	2005	1.30	261 761	59 166	63 636	17 688	12 436	49 055	61 790	-12 736	
	2006	1.29	262 688	59 981	62 293	19 322	10 189	49 639	60 566	-10 926	
	30 - 50 ha										
	2004	1.35	346 058	80 376	93 193	13 648	28 119	72 182	81 501	-9 318	
	2005	1.31	335 892	81 172	84 404	14 727	19 205	59 786	79 207	-19 421	
	2006	1.30	332 932	82 634	76 231	14 145	9 795	57 517	74 017	-16 500	
Talregion	10 - 20 ha										Plaine
	2004	1.15	221 295	32 948	58 459	23 942	12 921	42 201	39 235	2 966	
	2005	1.13	218 432	33 180	51 663	24 465	7 077	38 043	39 018	-975	
	2006	1.15	210 096	34 079	48 785	25 289	4 787	37 318	40 665	-3 346	
	20 - 30 ha										
	2004	1.26	312 925	49 361	79 893	15 811	22 507	62 756	59 901	2 855	
	2005	1.25	299 824	49 965	68 605	16 862	12 601	53 058	63 389	-10 331	
	2006	1.26	298 413	50 832	67 212	19 505	10 061	51 728	74 101	-22 374	
	30 - 50 ha										
	2004	1.29	403 498	71 607	104 045	13 503	34 805	80 840	102 606	-21 766	
	2005	1.21	384 912	72 690	92 220	15 140	23 941	66 759	78 302	-11 543	
	2006	1.20	382 410	75 749	84 774	13 280	12 645	61 022	74 771	-13 749	
Hügelreg.	10 - 20 ha										Collines
	2004	1.23	182 114	40 264	47 956	22 391	8 543	35 857	43 552	-7 695	
	2005	1.22	173 453	39 984	43 072	24 575	6 059	34 512	37 423	-2 911	
	2006	1.22	169 665	39 489	43 201	24 011	5 203	35 015	36 131	-1 117	
	20 - 30 ha										
	2004	1.29	262 478	58 757	67 491	15 647	17 008	53 847	66 589	-12 742	
	2005	1.30	260 031	60 316	62 049	17 075	12 136	47 741	62 102	-14 361	
	2006	1.29	262 227	60 615	62 487	16 882	9 735	50 760	49 760	1 001	
	30 - 50 ha										
	2004	1.40	330 032	82 009	88 077	11 706	23 410	66 841	77 601	-10 760	
	2005	1.39	321 963	83 708	76 798	16 291	17 406	58 753	88 512	-29 759	
	2006	1.35	324 142	83 161	68 475	15 562	5 089	54 796	78 502	-23 706	
Bergreg.	10 - 20 ha										Montagne
	2004	1.29	138 520	51 986	40 298	21 610	8 539	31 105	38 125	-7 020	
	2005	1.32	136 593	52 519	36 790	22 549	5 819	28 527	29 617	-1 090	
	2006	1.32	141 111	53 943	37 310	25 003	7 666	33 176	36 264	-3 088	
	20 - 30 ha										
	2004	1.40	200 068	74 478	57 798	18 346	14 732	44 277	50 196	-5 919	
	2005	1.39	195 572	74 493	56 242	19 720	12 418	43 131	58 657	-15 526	
	2006	1.35	201 097	75 289	53 579	21 208	10 819	45 003	46 826	-1 824	
	30 - 50 ha										
	2004	1.43	254 742	95 066	77 868	15 705	20 109	61 116	46 116	15 000	
	2005	1.42	257 750	94 576	76 918	12 515	12 073	47 796	72 296	-24 500	
	2006	1.44	249 240	94 895	67 294	14 494	8 684	53 441	68 659	-15 218	

¹ Aus der zentralen Auswertung von Buchhaltungsdaten der Referenzbetriebe (ohne die Betriebstypen Spezialkulturen und Veredlung), gewichtet nach der Bedeutung (vertretene Betriebe) in der nationalen Landwirtschaft

¹ Dépouillement centralisé des données comptables des exploitations de référence (sans les exploitations de cultures spéciales et la transformation) pondérées en fonction de leur importance (exploitations représentées) dans l'agriculture nationale

9. Buchhaltungsergebnisse, Produktionskosten 9. Résultats comptables, coûts de production

9.4 Arbeitsverdienst der Familienarbeitskräfte und Vergleichslohn nach Regionen 9.4 Revenu du travail de la main-d'oeuvre familiale et salaire de référence d'après la région

Region	Jahre Années	Familien- arbeitskräfte ¹ Mittel aller Betriebe FJAE/Betrieb	Tierbesatz GVA /ha LN	Fläche je Arbeitskraft ha LN/JAE	Arbeitsverdienst ² - Revenu du travail ²			Vergleichs- lohn ³ Fr./Person	Arbeitsverdienst in % vom Vergleichslohn	Région
					Mittel unterstes Viertel Fr./FJAE	Mittel oberstes Viertel Fr./FJAE	Mittel aller Betriebe Fr./FJAE			
		Main-d'oeuvre familiale ¹ Moyenne de toutes les exploitations UTAF/exploit.	Charge en bétail UGB/ha SAU	Surface par main-d'oeuvre ha SAU/UTA	Moyenne du quart inférieur fr. UTAF	Moyenne du quart supérieur fr. UTAF	Moyenne de toutes les exploitations fr. UTAF	Salaire de référence ³ fr./personne	Revenu du travail en % du salaire de référence	
Alle Regionen	1996	1.33	1.30	9.96	1 296	59 674	27 011	Toutes les
	1997	1.32	1.27	10.17	7 761	69 750	34 755	régions
	1998	1.31	1.26	10.43	7 703	65 934	32 854	
	1999	1.29	1.24	10.83	6 929	66 933	33 050	
	2000	1.30	1.23	11.06	8 885	76 433	38 099	
	2001	1.29	1.26	11.40	3 106	63 961	30 356	
	2002	1.28	1.23	11.73	2 657	64 275	30 262	
	2003	1.24	1.17	11.79	6 638	74 627	35 886	
	2004	1.25	1.18	11.84	8 654	81 351	39 676	
	2005	1.24	1.18	12.15	6 599	76 046	36 687	
	2006	1.24	1.17	12.29	3 160	75 116	34 492	
2004/06	1.24	1.18	12.09	6 138	77 504	36 952		
Talregion	1996	1.30	1.26	9.56	5 093	73 688	35 304	61 320	57.6	Région de plaine
	1997	1.30	1.23	9.90	9 693	84 242	42 423	61 627	68.8	
	1998	1.27	1.22	10.19	12 011	80 241	41 723	62 056	67.2	
	1999	1.26	1.20	10.59	7 843	79 495	39 210	62 864	62.4	
	2000	1.26	1.20	10.78	15 008	90 287	47 891	63 679	75.2	
	2001	1.26	1.23	11.28	6 141	74 973	37 523	65 854	57.0	
	2002	1.25	1.20	11.59	6 946	78 084	38 758	67 011	57.8	
	2003	1.19	1.19	11.75	10 701	86 449	43 948	67 630	65.0	
	2004	1.21	1.19	11.81	14 753	96 768	49 916	68 230	73.2	
	2005	1.19	1.17	12.30	10 753	89 019	44 425	68 939	64.4	
	2006	1.19	1.15	12.29	4 878	89 736	41 655	69 689	59.8	
2004/06	1.20	1.17	12.13	10 128	91 841	45 332	68 953	65.7		
Hügelregion	1996	1.30	1.54	10.00	847	49 158	23 623	56 328	41.9	Région de collins
	1997	1.30	1.50	10.19	9 764	61 017	33 228	56 610	58.7	
	1998	1.29	1.51	10.35	7 665	54 535	29 714	57 004	52.1	
	1999	1.28	1.49	10.62	7 208	59 043	31 292	56 750	55.1	
	2000	1.29	1.48	11.03	7 949	67 309	35 336	57 485	61.5	
	2001	1.26	1.52	11.25	3 112	58 116	28 458	60 885	46.7	
	2002	1.24	1.50	11.74	2 973	55 429	27 817	61 954	44.9	
	2003	1.26	1.32	11.69	6 719	65 887	33 209	62 434	53.2	
	2004	1.23	1.35	12.00	8 613	69 925	36 197	62 988	57.5	
	2005	1.23	1.37	12.19	6 641	65 622	33 778	63 085	53.5	
	2006	1.22	1.38	12.33	3 315	63 948	31 657	63 772	49.6	
2004/06	1.23	1.37	12.17	6 190	66 498	33 877	63 281	53.5		
Bergregion	1996	1.39	1.12	10.73	-391	36 663	16 643	51 996	32.0	Région de montagne
	1997	1.39	1.10	10.71	5 535	45 884	24 022	52 256	46.0	
	1998	1.38	1.08	11.04	4 107	41 958	21 498	52 620	40.9	
	1999	1.37	1.07	11.54	6 764	46 356	24 747	53 091	46.6	
	2000	1.39	1.03	11.66	4 596	49 968	25 064	53 779	46.6	
	2001	1.38	1.05	11.79	1 045	43 911	20 809	55 129	37.7	
	2002	1.35	1.02	11.97	-1 300	44 616	19 816	56 097	35.3	
	2003	1.31	0.99	11.97	2 945	55 651	26 631	56 934	46.8	
	2004	1.33	0.99	11.74	3 874	55 880	27 465	57 439	47.8	
	2005	1.34	1.00	11.85	2 563	57 835	27 861	58 188	47.9	
	2006	1.33	1.01	12.26	1 547	55 827	26 395	58 822	44.9	
2004/06	1.33	1.00	11.95	2 661	56 514	27 240	58 150	46.8		

¹ Familienarbeitskräfte in Jahresarbeitseinheiten (FJAE)

² Landw. Einkommen minus Zinsanspruch für im Betrieb investiertes Eigenkapital; gewichtetes arithmetisches Mittel

³ Jahresbruttolohn (Median) der Beschäftigten in der Industrie und im Dienstleistungsbereich

¹ Main-d'oeuvre familiale en unité de travail annuel (UTAF)

² Revenu agricole moins le droit aux intérêts pour le capital propre investi dans l'exploitation; moyenne arithmétique pondérée

³ Salaire annuel brut (moyenne) de l'emploi dans l'industrie et dans le domaine des services

9. Buchhaltungsergebnisse, Produktionskosten
9. Résultats comptables, coûts de production

9.6 Hauptergebnisse der Buchhaltungsdaten¹ nach Regionen und Betriebstypen
9.6 Principaux résultats des données comptables¹ d'après la région et le type d'exploitation

Region	Jahre	Familien- arbeitskräfte FJAE/Betrieb	Rohleistung - Prestation brute		Landwirtsch. Einkommen	Ausserlandw. Einkommen	Eigenkapital- bildung	Cashflow	Investitionen Total	Finanzierungs- überschuss / manko	Région	
			Total	Davon Direkt- zahlungen								Revenu agricole
	Années	Main-d'oeuvre familiale UTAF/exploit.	Fr./Betrieb	fr./exploit.	Fr./Betrieb	fr./exploit.	Fr./Betrieb	fr./exploit.	Fr./Betrieb	fr./exploit.		
Alle Reg.	Spezialkulturen - Cultures spéciales											Toutes
	2004	1.31	284 167	25 871	79 077	18 559	20 679	51 589	56 850	-5 261		
	2005	1.27	272 127	27 006	61 760	22 368	6 074	40 071	38 192	1 879		
	2006	1.26	258 785	26 070	62 836	20 065	2 763	36 430	26 289	10 141		
	Mutterkühe - Vaches-mères											
	2004	1.11	161 260	63 770	46 623	32 087	14 535	39 643	30 785	8 858		
	2005	1.16	166 672	64 209	46 102	32 535	12 728	40 366	40 865	-499		
	2006	1.14	156 704	64 917	41 070	34 029	11 098	39 936	25 960	13 976		
	Pferde / Schafe / Ziegen - Chevaux / Moutons / Chèvres											
	2004	1.06	98 177	39 992	20 226	43 605	2 412	22 757	41 344	-18 587		
	2005	1.23	129 205	43 753	28 331	35 398	7 265	25 516	17 530	7 986		
	2006	1.23	137 314	45 707	31 617	38 188	6 225	29 468	37 659	-8 191		
	Veredlung - Transformation											
	2004	1.20	359 472	31 954	64 400	26 134	23 296	62 304	61 680	624		
	2005	1.26	324 239	33 525	50 388	23 807	5 745	51 514	43 565	7 949		
2006	1.16	322 686	34 464	48 396	33 997	13 884	63 814	51 962	11 852			
Talregion	Ackerbau - Grandes cultures											Plaine
	2004	1.00	229 095	43 593	70 687	28 829	18 220	50 544	57 076	-6 532		
	2005	0.96	216 543	45 991	60 791	29 227	10 639	37 060	48 916	-11 856		
	2006	0.98	214 492	49 432	59 749	27 988	1 798	28 077	32 381	-4 304		
	Verkehrsmilch - Lait commercialisé											
	2004	1.28	233 019	36 754	64 862	19 158	18 954	48 951	49 033	-82		
	2005	1.27	229 546	37 815	61 342	18 805	15 188	48 395	54 392	-5 997		
	2006	1.27	237 414	39 145	61 056	18 881	14 019	53 272	63 684	-10 412		
	Kombiniert Verkehrsmilch / Ackerbau - Combiné lait commercialisé / Grandes cultures											
	2004	1.25	284 188	46 705	77 632	14 124	17 561	51 233	52 835	-1 602		
	2005	1.27	273 209	48 351	69 978	14 990	11 867	46 705	49 952	-3 247		
	2006	1.27	279 861	50 685	68 045	15 258	8 839	45 369	59 286	-13 917		
	Kombiniert Veredlung - Combiné transformation											
	2004	1.25	410 197	44 743	87 149	14 182	25 354	71 172	68 095	3 077		
	2005	1.25	396 698	46 897	68 432	15 893	8 981	59 129	65 651	-6 522		
2006	1.26	396 644	48 128	69 237	14 838	7 239	57 431	67 223	-9 792			
Hügelreg.	Verkehrsmilch - Lait commercialisé											Collines
	2004	1.28	191 682	43 704	55 116	17 662	11 730	38 921	57 288	-18 367		
	2005	1.30	191 867	45 455	52 642	18 655	9 468	39 154	46 244	-7 090		
	2006	1.32	193 669	45 416	51 447	18 486	6 935	39 846	41 284	-1 438		
	Kombiniert Veredlung - Combiné transformation											
	2004	1.24	311 299	46 129	68 859	18 451	22 137	58 455	69 951	-11 496		
2005	1.22	292 306	47 420	54 784	19 011	7 522	45 301	60 195	-14 894			
2006	1.23	294 284	47 569	54 887	20 403	8 021	49 409	48 175	1 234			
Bergreg.	Verkehrsmilch - Lait commercialisé											Montagne
	2004	1.37	175 178	59 321	51 318	19 037	11 949	40 278	43 859	-3 581		
	2005	1.36	174 648	59 497	49 193	18 131	8 110	36 166	49 368	-13 202		
	2006	1.34	178 384	60 150	47 156	20 079	6 677	40 427	41 568	-1 141		
	Anderes Rindvieh - Autre bétail bovin											
	2004	1.32	141 471	62 339	39 680	19 223	7 660	28 573	43 325	-14 752		
2005	1.30	142 426	62 930	37 953	22 247	6 479	28 664	38 174	-9 510			
2006	1.30	148 416	65 759	37 408	24 236	7 265	29 389	39 966	-10 577			

¹ Aus der zentralen Auswertung von Buchhaltungsdaten der Referenzbetriebe, gewichtet nach der Bedeutung (vertretene Betriebe) in der nationalen Landwirtschaft

¹ Dépouillement centralisé des données comptables des exploitations de référence, pondérées en fonction de l'importance (exploitations représentées) dans l'agriculture nationale

9. Buchhaltungsergebnisse, Produktionskosten 9. Résultats comptables, coûts de production

9.7 Hauptergebnisse der Buchhaltungsdaten ¹ nach Regionen und Landbauformen 9.7 Principaux résultats des données comptables ¹ d'après la région et le mode de production

Region	Jahre Années	Familien- arbeitskräfte FJAE/Betrieb Main-d'oeuvre familiale UTAF/exploit.	Rohleistung - Prestation brute		Landwirtsch. Einkommen Revenu agricole	Ausserlandw. Einkommen Revenu extra-agricole	Eigenkapital- bildung Formation de fonds propres	Cashflow Cash-flow	Investi- tionen Total Investisse- ment total	Finanzierungs- überschuss / manko Excédent / manque monétaire	Région		
			Total	Davon Direkt- zahlungen Dont paie- ments directs								Fr./Betrieb	fr./exploit.
			Fr./Betrieb	fr./exploit.									
Talreg.	ÖLN (ohne Bio) - PER (sans Bio)												
	2004	1.21	286 773	41 648	73 203	20 233	20 028	54 956	56 679	-1 723	Plaine		
	2005	1.19	275 623	42 992	61 684	21 687	9 765	46 129	52 102	-5 973			
	2006	1.19	274 127	44 514	60 912	22 231	7 460	45 302	54 223	-8 921			
	Bio												
	2004	1.20	250 893	46 862	67 694	23 284	16 007	46 688	55 408	-8 720	Collines		
2005	1.23	273 477	45 023	74 127	19 877	18 236	53 015	37 583	15 432				
2006	1.26	260 019	49 615	68 011	22 436	14 959	54 642	58 976	-4 334				
Hügelreg.	ÖLN (ohne Bio) - PER (sans Bio)												
	2004	1.24	217 600	45 683	55 047	21 915	13 481	43 065	51 362	-8 297	Collines		
	2005	1.24	210 665	46 831	49 239	22 981	8 907	39 600	47 991	-8 391			
	2006	1.23	209 702	46 925	47 125	23 211	5 298	39 691	42 817	-3 126			
	Bio												
	2004	1.18	191 324	52 440	53 588	24 112	11 093	43 350	69 548	-26 198	Montagne		
2005	1.24	203 162	55 760	55 361	24 966	12 124	45 709	45 502	207				
2006	1.21	205 356	55 959	55 387	21 907	8 984	46 389	39 069	7 320				
Bergreg.	ÖLN (ohne Bio) - PER (sans Bio)												
	2004	1.32	157 043	55 400	43 611	21 504	10 215	34 387	36 353	-1 966	Montagne		
	2005	1.34	160 355	56 117	42 638	21 100	7 117	32 588	40 972	-8 384			
	2006	1.32	167 524	58 785	42 029	23 258	7 182	35 072	39 251	-4 179			
	Bio												
	2004	1.34	175 335	65 426	52 644	25 078	13 491	41 415	51 643	-10 228	Montagne		
2005	1.35	170 960	66 769	50 087	24 941	10 289	38 278	43 612	-5 334				
2006	1.36	170 029	66 111	48 644	25 796	10 171	42 762	35 695	7 067				

¹ Siehe Tabelle 9.6

¹ Voir tableau 9.6

Forschungsanstalt Agroscope Reckenholz-Tänikon (ART)

Station de recherche Agroscope Reckenholz-Tänikon (ART)

9.8 Schlussbilanz nach Regionen ¹ 9.8 Bilan de clôture d'après la région ¹

Region	Jahre Années	Aktiven - Actif				Passiven - Passif				% Aktiven mit Eigenkapital finanziert (nur Betrieb) % des actifs finan- ciés avec capital propre (exploit. seulement)	Région
		Umlauf- vermögen Actifs circulants	Tierver- mögen Actif animal	Anlage- vermögen Immobili- sations	Aktiven be- triebsfremd Actifs hors exploitation	Kurzfristiges Fremdkapital Capital étranger à court terme	Mittel-u. Langfr. Fremdkapital Capital étrang. à moyen et long terme	Eigenkapital betriebsfremd Capital propre hors exploitation	Eigenkapital Betrieb Capital propre de l'exploitation		
		Fr./Betrieb	fr./exploit.	Fr./Betrieb	fr./exploit.	Fr./Betrieb	fr./exploit.	Fr./Betrieb	fr./exploit.		
Alle Reg.	2004	104 765	48 205	573 353	44 872	17 221	319 742	30 263	403 969	55.6	Toutes
	2005	104 618	50 444	578 754	43 217	17 306	317 990	29 701	412 037	56.1	
	2006	105 549	50 975	597 306	43 692	18 355	339 323	28 511	411 333	54.6	
Talregion	2004	128 282	48 325	638 277	51 700	21 864	359 016	34 021	451 683	55.4	Plaine
	2005	129 968	49 315	640 368	53 855	19 439	351 467	36 742	465 859	56.8	
	2006	130 696	49 685	670 552	51 085	22 318	380 818	33 368	465 513	54.7	
Hügelreg.	2004	90 526	53 082	555 318	40 474	13 787	324 702	26 817	374 095	53.5	Collines
	2005	89 764	56 503	559 612	33 729	15 865	322 331	23 082	378 330	53.6	
	2006	89 168	56 355	567 531	36 404	15 929	335 915	23 257	374 358	52.5	
Bergreg.	2004	80 116	43 089	483 857	37 980	12 980	249 610	27 503	354 947	58.5	Montagne
	2005	76 976	46 354	494 841	34 825	15 169	257 861	24 482	355 485	57.5	
	2006	79 884	47 772	504 694	38 608	14 154	273 458	25 635	357 711	56.6	

¹ Siehe Tabelle 9.6

¹ Voir tableau 9.6

Forschungsanstalt Agroscope Reckenholz-Tänikon (ART)

Station de recherche Agroscope Reckenholz-Tänikon (ART)

9. Buchhaltungsergebnisse, Produktionskosten
9. Résultats comptables, coûts de production

9.9 Erträge, Direktkosten und direktkostenfreie Erträge von Betrieben mit ökologischem Leistungsnachweis (ohne Biobetriebe)
9.9 Rendements, frais directs et marges comparables des exploitations fournissant les prestations écologiques requises (exploitations biologiques non comprises)

Betriebszweige	Jahre	Anzahl Betriebe	Einheit	Ertrag	Davon Prämien	Direktkosten	Direktkostenfreier Ertrag	Branches
	Années	Nombre d'exploitations	Unité	Rendement	Dont des primes	Frais directs	Marge comparable	
Fr. je Einheit - Fr. par unité								
Weizen	2004	1 101	ha	3 932	302	1 027	2 905	Froment
	2005	1 153		3 437	255	1 067	2 370	
	2006	1 219		3 317	265	1 067	2 251	
Roggen	2004	21	ha	3 565	153	1 032	2 533	Seigle
	2005	22		3 285	220	1 142	2 142	
	2006	35		3 183	214	1 005	2 178	
Korn	2004	82	ha	3 854	472	846	3 008	Epeautre
	2005	84		3 375	388	842	2 533	
	2006	102		2 944	508	799	2 145	
Hafer	2004	85	ha	2 724	356	770	1 954	Avoine
	2005	88		2 799	222	771	2 028	
	2006	74		2 606	291	855	1 751	
Gerste	2004	1 020	ha	3 374	289	862	2 512	Orge
	2005	1 022		2 880	208	889	1 991	
	2006	1 190		2 919	309	900	2 019	
Triticale	2004	394	ha	3 320	322	819	2 501	Triticale
	2005	372		2 750	274	834	1 916	
	2006	419		2 662	300	823	1 840	
Körnermais	2004	201	ha	4 228	41	1 553	2 675	Maïs
	2005	271		4 133	60	1 630	2 502	
	2006	199		3 787	65	1 428	2 359	
Kartoffeln	2004	411	ha	12 911	216	3 995	8 917	Pommes de terre
	2005	409		13 036	59	4 477	8 559	
	2006	402		13 101	293	4 220	8 881	
Zuckerrüben	2004	454	ha	9 390	61	1 520	7 869	Betteraves sucrières
	2005	453		9 271	61	1 522	7 749	
	2006	480		7 797	97	1 482	6 315	
Raps	2004	313	ha	4 554	1 808	1 229	3 325	Colza
	2005	338		4 281	1 680	1 262	3 019	
	2006	400		4 010	1 668	1 233	2 776	
Eiweiss- erbsen	2004	110	ha	3 237	1 585	913	2 324	Pois protéagineux
	2005	137		3 318	1 552	975	2 344	
	2006	179		3 073	1 562	901	2 171	
Muttersauen ohne Mast	2004	184	Sau	3 904	-	1 923	1 981	Truies sans engraissement
	2005	194	Truie	2 918	-	1 867	1 051	
	2006	213		2 638	-	1 903	735	
Mastschweine	2004	344	Zuwachs, dt	498	-	435	63	Porcs à l'engrais
	2005	334	Accroiss., dt	418	-	370	48	
	2006	324		411	-	334	77	
Kälbermast mit vor- wiegend Milch	2004	204	Zuwachs, dt	970	-	1 069	-99	Veaux à l'engrais surtout avec du lait
	2005	198	Accroiss., dt	993	-	1 112	-118	
	2006	172		1 027	-	1 053	-27	
Rindviehmast	2004	47	Zuwachs, dt	546	-	374	172	Gros bétail bovin à engraissement
	2005	51	Accroiss., dt	532	-	378	154	
	2006	51		590	-	413	177	
Milchvieh und Aufzucht Tal	2004	1 082	RiGVE ¹	4 985	-	1 353	3 632	Laitières et élevage en plaine
	2005	1 062	UGBB ¹	4 922	-	1 367	3 556	
	2006	1 115		4 889	-	1 403	3 486	
Milchvieh mit Aufzucht Bergz. II - IV	2004	387	RiGVE ¹	3 906	-	1 092	2 814	Laitières et élevage en z. mont. II - IV
	2005	407	UGBB ¹	3 946	-	1 069	2 878	
	2006	422		2 871	-	1 105	2 766	

¹ Rindvieh-Grossvieheinheit

¹ Unité de gros bétail bovin

9. Buchhaltungsergebnisse, Produktionskosten
9. Résultats comptables, coûts de production

9.10 Privatverbrauch je Unternehmen/Haushalt nach Regionen
9.10 Consommation de la famille par exploitation/ménage d'après la région

Jahre Années	Anzahl Familien Nombre de familles	Familiengrößen in VbE ¹ Taille des familles en UC ¹	Privatverbrauch je Unternehmen/Haushalt, in Fr. - Consommation privé par exploitation/ménage, en fr.						Total
			Wohnungsmiete Location	Steuern, AHV, IV, EO Impôts AVS, AI, APG	Unfall- und Krankenversicherung ² Assurance-maladies, assurance-accidents ²	Lebensversicherung Assurances sur la vie	Autokostenanteil Parts aux frais auto	Übr. Privatverbrauch ³ Autres consom. de la famille ³	
Alle Betriebe - Toutes les exploitations									
2004	3 077	3.5	11 597	9 765	7 833	1 098	3 242	32 905	66 440
2005	3 135	3.4	10 920	10 997	8 096	1 017	3 274	32 650	66 954
2006	3 271	3.3	11 628	11 254	8 290	1 024	3 312	33 021	68 529
Talregion - Région de plaine									
2004	1 435	3.5	13 008	12 200	8 544	1 197	3 369	35 017	73 335
2005	1 426	3.3	12 283	13 471	8 838	1 122	3 395	34 595	73 704
2006	1 491	3.2	13 217	13 848	9 087	1 121	3 397	35 009	75 679
Hügelregion - Région des collines									
2004	846	3.6	10 714	8 430	7 636	1 013	3 342	32 716	63 851
2005	901	3.5	9 927	9 201	8 134	897	3 277	32 325	63 761
2006	957	3.3	10 661	9 542	8 255	978	3 307	32 560	65 303
Bergregion - Région de montagne									
2004	796	3.5	10 146	7 071	6 853	1 020	2 930	29 592	57 612
2005	808	3.4	9 624	8 640	6 824	959	3 067	29 726	58 840
2006	823	3.4	9 939	8 629	6 995	907	3 177	30 160	59 807

¹ Ganzjährig am Familienverbrauch beteiligtes Familienmitglied im Alter von 16 Jahren und mehr

² Inkl. Gesundheitskosten (Arzt und Medikamente)

³ Verpflegungskosten, Freizeit, Bildung, Elektrizität, Wasser, Kommunikation, übrige Versicherungen

¹ Membre de la famille participant à la consommation de la famille toute l'année, âgé de 16 ans et plus

² Inclus les frais médicaux (médecins et médicaments)

³ Frais de repas, temps libre, formation, électricité, eau, communication, autres assurances, etc

9. Buchhaltungsergebnisse, Produktionskosten
9. Résultats comptables, coûts de production

9.11 Produktionskosten von Weintrauben nach Mechanisierung und Anbausystem (Erhebungen)
9.11 Coûts de production des raisins pour la vinification par mécanisation et mode de conduite (enquêtes)

Jahre, Mechanisierung/ Erziehungssystem	Zins des Rebbergs-kapitals	Abschreibung des Rebbergs-kapitals	Handarbeit	Maschinen und Transporte	Hilfsstoffe	Allgemeine Unkosten	Verwaltungskosten	Zins des umlaufenden Betriebskapitals	Total
Années, mécanisation/ mode de conduite	Intérêt du capital vignoble	Amortissement du capital vignoble	Main-d'oeuvre	Machines et transports	Fournitures	Frais divers et généraux	Frais de gestion	Intérêt du capital circulant	
Fr. Je ha im Ertrag stehender Reben - Fr. par ha de vignes en production									
2005									
Nicht mechanisiert									
Stichel	5 550	7 780	25 678	2 290	2 086	386	1 000	531	45 301
Drahtbau, eng	5 645	8 332	26 327	2 815	2 177	346	1 000	518	47 160
Leichte Mechanisierung									
Drahtbau, eng	5 262	7 448	19 471	2 421	2 138	369	1 000	427	38 536
Drahtbau, mittel	4 417	6 517	18 224	2 717	2 323	1 819	1 000	421	37 438
Querterrasse	4 138	5 886	18 093	3 299	2 409	962	1 000	434	36 221
Traktoreinsatz									
Drahtbau, mittel	3 613	5 489	15 365	4 232	2 093	1 821	1 000	407	34 020
Drahtbau, mittel, Mechanisierung der Laubarbeiten	3 424	5 505	10 306	4 298	1 763	1 686	1 000	311	28 293
Drahtbau, weit, Mechanisierung der Laubarbeiten	2 981	5 131	9 193	4 080	1 865	1 657	1 000	294	26 201
Querterrasse	3 076	4 704	15 530	5 001	2 516	1 804	1 000	437	34 068
Hochtraktoreinsatz									
Drahtbau, eng	3 240	5 992	12 646	2 349	1 469	1 364	1 000	323	28 383
Fr. Je ha im Ertrag stehender Reben - Fr. par ha de vignes en production									
2006									
Nicht mechanisiert									
Stichel	5 242	7 884	25 308	2 508	2 489	435	1 000	466	45 332
Drahtbau, eng	5 369	8 220	24 311	3 989	3 104	914	1 000	480	47 387
Leichte Mechanisierung									
Drahtbau, eng	4 839	7 400	20 603	3 490	2 075	761	1 000	413	40 581
Drahtbau, mittel	4 307	6 615	17 872	3 618	2 296	1 303	1 000	439	37 450
Querterrasse	4 660	5 902	18 107	4 061	2 362	1 231	1 000	427	37 750
Traktoreinsatz									
Drahtbau, mittel	3 582	5 374	14 630	4 212	2 005	1 754	1 000	374	32 931
Drahtbau, mittel, Mechanisierung der Laubarbeiten	3 197	5 440	10 611	4 211	1 598	2 037	1 000	298	28 392
Drahtbau, weit, Mechanisierung der Laubarbeiten	2 878	5 043	8 917	4 527	1 578	2 102	1 000	269	26 314
Querterrasse	3 824	4 665	14 639	4 695	2 244	1 431	1 000	388	32 886
Hochtraktoreinsatz									
Drahtbau, eng	3 299	6 228	13 526	2 208	2 041	2 450	1 000	329	31 081
Prozentverteilung - En pour-cent du total									
2006									
Pas ou peu mécanisé									
Gobelet	11.6	17.4	55.8	5.5	5.5	1.0	2.2	1.0	100.0
Fil de fer, étroit	11.3	17.3	51.3	8.4	6.6	1.9	2.1	1.0	100.0
Mécanisation légère									
Fil de fer, étroit	11.9	18.2	50.8	8.6	5.1	1.9	2.5	1.0	100.0
Fil de fer, conduite mi-haute	11.5	17.7	47.7	9.7	6.1	3.5	2.7	1.2	100.0
Banquettes	12.3	15.6	48.0	10.8	6.3	3.3	2.6	1.1	100.0
Tracteur									
Fil de fer, conduite mi-haute	10.9	16.3	44.4	12.8	6.1	5.3	3.0	1.1	100.0
F. de f., conduite mi-haute avec méc. des travaux de la feuille	11.3	19.2	37.4	14.8	5.6	7.2	3.5	1.0	100.0
F. de f., conduite large avec méc. des travaux de la feuille	10.9	19.2	33.9	17.2	6.0	8.0	3.8	1.0	100.0
Banquettes	11.6	14.2	44.5	14.3	6.8	4.4	3.0	1.2	100.0
Enjambeur									
Fil de fer, étroit	10.6	20.0	43.5	7.1	6.6	7.9	3.2	1.1	100.0

10. Landwirtschaftliche Gesamtrechnung

- Darstellung der landwirtschaftlichen Gesamtrechnung: Die Kontensequenz
- 1 Produktionswert der Landwirtschaft zu laufenden Preisen
- 2 Vorleistungen der Landwirtschaft zu laufenden Preisen
- 3 Die landwirtschaftliche Gesamtrechnung zu laufenden Preisen
- 4 Schweizerisches Bruttonationaleinkommen, in Mio. Fr. zu laufenden Preisen

10. Les comptes économiques de l'agriculture

- Schéma des comptes économiques de l'agriculture: la séquence des comptes
- 1 Valeur de la production agricole aux prix courants
- 2 Consommation intermédiaire de l'agriculture aux prix courants
- 3 Les comptes économiques de l'agriculture aux prix courants
- 4 Revenu national brut, en millions de fr. à prix courants

10. Landwirtschaftliche Gesamtrechnung 10. Les comptes économiques de l'agriculture

Methode und Definitionen

Die Landwirtschaftliche Gesamtrechnung (LGR) der Schweiz wird nach der Methode der Europäischen Union (EU) erstellt. Da diese Methode im Jahre 1997 revidiert wurde, hat auch die Schweiz die LGR-Reihen nach der neuen Methode ¹ berechnet.

Die wichtigsten Änderungen sind:

- die Betriebe des Wirtschaftsbereichs Landwirtschaft (Grundgesamtheit) sind identisch mit jenen aus der Strukturhebung des Bundesamtes für Statistik (BFS), d.h. neu sind auch die Gartenbaubetriebe und die landwirtschaftlichen Dienstleistungsbetriebe inbegriffen;
- die Erfassung der Tätigkeiten wurde erweitert. Neu sind auch nicht landwirtschaftliche und vom Betrieb nicht trennbare Nebentätigkeiten (z.B. Käseherstellung, "Schlaf im Stroh") zu berücksichtigen;
- da das Bundeshofkonzept abgeschafft wurde, werden neu auch auf dem Betrieb produzierte und wiederverwendete Erzeugnisse (z.B. Raufutter) bewertet (sofern sie nicht in dieselbe Tätigkeitsklasse fallen). Deshalb wird der Produktionswert Gesamtproduktion anstatt Endproduktion genannt;
- die Produktion bzw. die Vorleistungen werden neu zu Herstellungs- (d.h. Preise inbegr. Subventionen jedoch ohne Steuern auf Produkten) bzw. zu Anschaffungspreisen (d.h. Preise ohne Subventionen jedoch inbegr. Steuern auf Produkten) bewertet;

Zusätzliche Informationen finden sie im Handbuch der EU ¹ oder in der spezifischen BFS-Publikation ². Aus dieser Publikation stammt auch die nachfolgende Beschreibung der Kontensequenz der LGR.

Kontensequenz

Die LGR beschreibt den landwirtschaftlichen Produktionsprozess und das daraus hervorgehende Primäreinkommen. Dabei stützt sie sich auf die landwirtschaftlichen Betriebe als fachliche Einheit. Anders gesagt, der landwirtschaftliche Haushalt dient also nicht als Baseinheit. Somit sind die Nebeneinkommen und die Verbrauchsausgaben dieser Haushalte nicht in der LGR enthalten. Da also die "institutionelle Einheit" nicht vollständig Berücksichtigung findet, kann lediglich eine Auswahl der Konten der laufenden Transaktionen aus der vollständigen Kontensequenz des Zentralrahmens der Volkswirtschaftlichen Gesamtrechnungen berechnet werden. Diese Konten beschreiben die Produktion und die Primärverteilung des Einkommens. Es handelt sich dabei um (siehe nachfolgende Darstellung):

- das Produktionskonto (Saldo = Wertschöpfung)
- das Einkommensentstehungskonto
- das Unternehmensgewinnkonto

Gewisse *Elemente des Vermögensbildungskontos* erscheinen ebenfalls in der Kontensequenz der LGR. Es handelt sich dabei um Elemente, die Änderungen im Bestand (Käufe minus Verkäufe bzw. Nettozugang, d.h. Bruttoanlageinvestitionen) an Vermögensgütern beschreiben, die für die landwirtschaftliche Produktion erforderlich sind (Gebäude, Maschinen, Anpflanzungen, Viehbestand). Dieses Kapitalkonto weist keinen Saldo aus.

Méthode et définitions

Les comptes économiques de l'agriculture suisse (CEA) sont établis selon la méthode de l'Union européenne (UE). Cette méthode a été révisée en 1997. La Suisse a donc calculé les CEA selon la nouvelle méthode ¹.

Les principales modifications sont:

- les exploitations de la branche économique agricole (univers) sont assimilées à celles du relevé des structures de l'Office fédéral de la statistique (OFS) et comprennent désormais les exploitations horticoles et les entreprises de services agricoles;
- la saisie des activités a été élargie. Elle prend désormais en compte les activités secondaires non agricoles et indissociables de l'exploitation (par exemple la fabrication du fromage, "Aventure sur la paille");
- comme le concept de ferme nationale a été supprimé, les produits de l'exploitation réutilisés (par ex. fourrage grossier) sont désormais évalués (dans la mesure où ils ne tombent pas dans la même classe d'activité). Raison pour laquelle, la valeur de production est désignée production globale au lieu de production finale;
- la production, soit la consommation intermédiaire est désormais évaluée aux prix de base (c.-à-d. prix avec subventions, mais sans impôts sur les produits) respectivement aux prix d'acquisition (c.-à-d. aux prix avec impôts mais sans subventions sur les produits);

Vous trouverez des informations complémentaires dans le manuel de l'UE ¹ ou dans la publication spécifique OFS ². La description ci-après de la séquence comptable des CEA est tirée de cette publication.

Séquence comptable

Les CEA se concentrent sur la description du processus de production agricole et du revenu primaire qui s'en dégage, basé sur des unités d'activité économique, les "exploitations agricoles". Pour simplifier, le "ménage agricole" n'est pas l'unité de base, donc les revenus annexes et les dépenses de consommation des ménages ne sont pas enregistrés dans les CEA. L'unité "institutionnelle" n'étant pas observée dans son entier, seul un choix de comptes des opérations courantes de la séquence complète du cadre central des Comptes nationaux, décrivant la production et la distribution primaire du revenu, peut être pris en considération (voir le schéma ci-dessous):

- Le compte de production (solde=valeur ajoutée)
- Le compte d'exploitation
- Le compte du revenu d'entreprise

Des *éléments du compte de capital*, décrivant les variations du patrimoine (acquisitions moins cessions, soit la formation brute de capital fixe, les "investissements") en actifs non financiers nécessaires à la production agricole (bâtiments, machines, plantations, bétail) sont également mesurés. Ce compte de capital incomplet n'est pas soldé.

10. Landwirtschaftliche Gesamtrechnung

10. Les comptes économiques de l'agriculture

Produktionskonto

Das Produktionskonto zeichnet die mit dem Produktionsprozess verbundenen Waren- und Dienstleistungstransaktionen nach.

In der LGR umfasst die *Produktion* auf der Aufkommenseite den Wert sämtlicher landwirtschaftlicher (und davon nicht trennbarer) Waren und Dienstleistungen, welche die landwirtschaftlichen Einheiten bereitstellen. Sie produzieren diese Waren und Dienstleistungen entweder für andere Wirtschaftseinheiten (Verkäufe, Eigenkonsum der landwirtschaftlichen Haushalte), verwenden sie als Vorleistungen für eine andere eigene Tätigkeit (z.B. Futter zur Milchproduktion), oder sie setzen sie für selbsterstellte Anlagen ein (Anpflanzungen und Nutztiere).

Die *Vorleistungen* umfassen verwendungsseitig alle für die Produktion eingesetzten und in deren Verlauf entweder weiterverarbeiteten oder aufgebrauchten Waren und Dienstleistungen (Dünger, Samen, Unterhaltsdienstleistungen, ...).

Der *Saldo* des Produktionskontos – die Bruttowertschöpfung (BWS) – ist eine zentrale Grösse des Systems. Die BWS entspricht im Sinne der LGR dem Wert, den alle landwirtschaftlichen Einheiten zusammen geschaffen haben. Fasst man die BWS aller Branchen einer Volkswirtschaft zusammen, ergibt sich ein wichtiges Aggregat: das Bruttoinlandsprodukt. Der Saldo des Produktionskontos kann brutto oder netto ausgewiesen werden; im ersten Fall sind die *Abschreibungen* (d.h. die Abnutzung der für die Produktion eingesetzten Aktiven) im Saldo enthalten, im zweiten Fall nicht.

Einkommensentstehungskonto

Das Einkommensentstehungskonto analysiert die Bildung des direkt aus dem Produktionsprozess hervorgehenden Einkommens und dessen Verteilung auf die Arbeitskräfte und die öffentlichen Haushalte (Gütersteuern und -subventionen). Aufkommensseitig beschreibt es die Wertschöpfung, verwendungsseitig finden sich die Arbeitnehmerentgelte (Bruttolöhne und -gehälter, Sozialbeiträge der Arbeitgeber) sowie der Saldo der Gütersteuern (Motorfahrzeug-, Grundsteuern, ...) MINUS die Gütersubventionen (Direktzahlungen, ökologische Beiträge, ...). Der Saldo setzt sich aus dem Betriebsüberschuss und den Selbständigeneinkommen zusammen. Letzterer spielt in der Landwirtschaft eine wichtige Rolle, umfasst er doch die Verdienste der Familien und Selbständigen, die sich nicht als Unternehmen organisiert haben.

Unternehmensgewinnkonto

Im Unternehmensgewinnkonto werden die Umverteilungsströme aufgezeichnet, die durch die Bezahlung für aufgenommenes Kapital (Schuldzinsen) und gemieteten Boden (Pacht) entstehen. Der Saldo – der Nettounternehmensgewinn – ist mit dem mikroökonomischen Begriff des landwirtschaftlichen Einkommens vergleichbar.

Le compte de production

Le compte de production montre les opérations sur biens et services relatifs au processus de production.

La production, en ressources, contient la valeur de l'ensemble des biens et services agricoles (et non séparables) fournis par les unités agricoles, soit à d'autres unités de l'économie (ventes, auto-consommation des ménages agricoles), soit en tant que biens de consommation intermédiaire d'une autre activité propre (fourrages pour production laitière), soit enfin comme production de biens de capital fixe pour usage propre (plantations et animaux de rente).

La consommation intermédiaire (en emplois) contient tous les biens et services utilisés au cours de la production et qui sont transformés ou entièrement consommés au cours du processus de production (engrais, semences, services d'entretien...).

Le *solde* du compte de production est l'un des principaux soldes du système comptable: la valeur ajoutée brute, qui correspond, du point de vue des CEA, à la valeur créée par toutes les unités agricoles. En agrégeant toutes les branches d'une économie, on obtient un agrégat essentiel: le produit intérieur brut. Le solde du compte peut être brut ou net, selon que *la consommation de capital fixe* est déjà considérée ou non (l'usure des actifs engagés dans la production).

Le compte d'exploitation

Le compte d'exploitation est le premier élément qui analyse la formation de revenus issus directement du processus de production et sa répartition entre le facteur "travail" et les administrations publiques (impôts et subventions sur la production). En ressources, nous retrouvons la valeur ajoutée, et en emplois, la rémunération des salariés (salaires et traitements bruts, cotisations sociales à la charge des employeurs) et le "solde" des impôts sur la production (taxes pour les véhicules à moteur, impôts fonciers...) MOINS les subventions sur la production (paiements directs, contributions écologiques...). Le solde du compte est composite: revenu d'exploitation / revenu mixte; car ce dernier, particulièrement important en agriculture, contient un élément de rétribution des familles et des indépendants qui ne sont pas constitués en sociétés.

Le compte du revenu d'entreprise

Avec le compte du revenu d'entreprise, le capital emprunté (intérêt de la dette) et les terres en location (fermages) sont rétribués. Le solde "revenu d'entreprise net" peut être assimilé à la notion micro-économique de "revenu agricole".

¹ Handbuch zur Landwirtschaftlichen und Forstwirtschaftlichen Gesamtrechnung LGR/FGR 97 (Rev.1.1), Eurostat, Luxembourg 2000

² Einblicke in die schweizerische Landwirtschaft 2003, BFS, Neuenburg 2003

¹ Manuel des comptes économiques de l'Agriculture et de la Sylviculture CEA/CES 97 (Rév.1.1), Eurostat, Luxembourg 2000

² Reflets de l'agriculture suisse 2003, OFS, Neuchâtel 2003

10. Landwirtschaftliche Gesamtrechnung
10. Les comptes économiques de l'agriculture

Darstellung der landwirtschaftlichen Gesamtrechnung: Die Kontensequenz

Produktionskonto	
<i>Verwendung</i>	<i>Aufkommen</i>
Vorleistungen zu Preisen mit Steuern aber ohne Subventionen auf Produkten = Vorleistungen zu Anschaffungspreisen	Produktion zu Preisen ohne Steuern aber mit Subventionen auf Produkten = Produktionswert zu Herstellungspreisen
Wertschöpfung (Saldo ¹)	

Schéma des comptes économiques de l'agriculture: la séquence des comptes

Compte de production	
<i>Emplois</i>	<i>Ressources</i>
Consommation intermédiaire aux prix avec impôts mais sans subventions sur les produits = Consommation intermédiaire aux prix d'acquisition	Production aux prix sans impôts mais avec subventions sur les produits = Valeur de la production aux prix de base
Valeur ajoutée (solde ¹)	

Einkommensentstehungskonto ²	
<i>Verwendung</i>	<i>Aufkommen</i>
Arbeitnehmerentgelt	Wertschöpfung
Sonstige Produktionsabgaben	
Betriebsüberschuss / Selbständigeneinkommen (Saldo ¹)	Sonstige Subventionen

Compte d'exploitation ²	
<i>Emplois</i>	<i>Ressources</i>
Rémunération des salariés	Valeur ajoutée
Autres impôts sur la production	
Excédent d'exploitation / revenu mixte (solde ¹)	Autres subventions sur la production

Unternehmensgewinnkonto ²	
<i>Verwendung</i>	<i>Aufkommen</i>
Gezahlte Pachten	Betriebsüberschuss / Selbständigeneinkommen
Gezahlte Zinsen	
Unternehmensgewinn (Saldo ¹)	Empfangene Zinsen

Compte du revenu d'entreprise ²	
<i>Emplois</i>	<i>Ressources</i>
Fermages à payer	Excédent d'exploitation / revenu mixte
Intérêts à payer	
Revenu d'entreprise (solde ¹)	Intérêts à recevoir

¹ Der Saldo kann netto oder brutto sein, je nachdem ob die Abschreibungen abgezogen bzw. nicht abgezogen sind.

² Das Einkommensentstehungskonto verteilt das Einkommen auf die Produktionsfaktoren Arbeit bzw. Boden und Kapital. Da in der schweizerischen Landwirtschaft fast alle Betriebe Unternehmen ohne eigene Rechtspersönlichkeit (Familienbetriebe) sind, können Arbeitsentgelt des Betriebsleiters und dessen nicht entlohnte Familienmitglieder und Unternehmensgewinn nicht getrennt werden. Der Saldo ist ein gemischtes Einkommen und wird Selbständigeneinkommen (anstatt Betriebsüberschuss) genannt. Aus demselben Grund ist der Saldo des Unternehmensgewinnkonto kein reiner Gewinn. Der Unternehmensgewinn des Bereichs Landwirtschaft beinhaltet das Einkommen der landwirtschaftlichen Unternehmen für die Entschädigung der auf dem Betrieb geleisteten und nicht entlohnten Familienarbeit und dem im Unternehmen investierten Eigenkapital und -boden.

¹ Le solde peut être net ou brut, suivant que les amortissements sont déduits ou non.

² Le compte d'exploitation répartit le revenu sur les facteurs de production travail, terres et capital. Comme dans l'agriculture suisse, presque toutes les exploitations sont des entreprises sans personnalité juridique propre (exploitation familiale), la rémunération du travail du chef d'exploitation et des membres de sa famille non salariés ainsi que le revenu de l'entreprise sont indissociables. Le solde est désigné revenu mixte au lieu d'excédent d'exploitation. Raison pour laquelle, le solde du compte du revenu d'entreprise n'est pas un bénéfice. Le revenu d'entreprise dans le domaine de l'agriculture comprend le revenu de l'entreprise agricole pour la rémunération du travail fourni dans l'exploitation égale ment par la main d'œuvre familiale non salariée, du terrain et du capital propre investis dans l'entreprise.

10. Landwirtschaftliche Gesamtrechnung 10. Les comptes économiques de l'agriculture

10.1 Produktionswert der Landwirtschaft zu laufenden Preisen

10.1 Valeur de la production agricole aux prix courants

In 1000 Fr. - En 1000 fr.

Produkte	1990 [†]	1995 [†]	1998 [†]	1999 [†]	2000 [†]	2001 [†]
Getreide (einschl. Saatgut)	1 138 663	904 492	751 007	624 308	619 958	485 430
Weizen, Spelz, Wintermenggetreide	546 751	502 417	423 313	346 240	350 989	260 049
Roggen	16 944	29 766	12 269	10 295	10 331	7 694
Übrige Getreide	574 968	372 309	315 425	267 774	258 637	217 688
Handelsgewächse	257 772	247 867	277 819	244 864	263 013	235 038
Ölsaaten und Ölf Früchte (einschl. Saatgut)	88 093	83 308	89 418	77 135	65 615	64 925
Eiweißpflanzen (einschl. Saatgut)	8 463	7 516	8 613	7 558	8 466	8 534
Rohtabak	13 384	24 784	21 328	16 554	17 990	20 669
Zuckerrüben	146 570	129 031	154 526	139 138	165 831	136 683
Sonstige Handelsgewächse	1 263	3 228	3 934	4 480	5 112	4 227
Futterpflanzen	1 806 333	1 360 443	1 371 018	1 482 448	1 351 137	1 422 927
Erzeugnisse des Gemüse- und Gartenbaus	1 203 233	1 353 644	1 379 391	1 309 158	1 332 231	1 267 274
Frischgemüse	381 218	446 900	444 462	426 425	468 399	473 530
Pflanzen und Blumen	822 015	906 744	934 928	882 732	863 831	793 744
Kartoffeln (einschl. Pflanzkartoffeln)	277 867	242 119	201 261	191 437	207 017	191 807
Obst	706 423	603 679	616 928	569 238	643 368	539 978
Frischobst	326 487	297 994	354 705	280 604	365 460	290 767
Weintrauben	379 935	305 684	262 222	288 634	277 909	249 210
Wein	503 882	359 043	378 300	422 964	437 986	445 633
Sonstige pflanzliche Erzeugnisse	25 305	27 512	31 367	30 739	28 197	21 491
Pflanzen und pflanzliche Erzeugnisse	5 919 478	5 098 798	5 007 090	4 875 156	4 882 907	4 609 579
Tiere	3 884 698	2 830 024	2 540 594	2 237 842	2 529 353	2 317 839
Rinder	1 975 671	1 488 089	1 118 621	1 002 242	1 190 496	963 489
Schweine	1 631 971	1 080 051	1 150 190	982 689	1 083 369	1 088 550
Einhufener	14 975	6 852	14 347	8 000	4 663	7 817
Schafe	56 201	51 638	61 089	53 982	52 257	56 308
Ziegen	950	1 773	2 336	2 191	2 303	2 820
Geflügel	170 891	179 630	173 624	174 717	182 773	187 008
Sonstige Tiere (Hirsche, Kaninchen, Bienen)	34 038	21 991	20 388	14 021	13 493	11 847
Tierische Erzeugnisse	3 581 414	3 281 061	2 946 972	2 692 146	2 753 415	2 804 396
Milch	3 362 544	3 083 919	2 749 851	2 509 110	2 568 520	2 613 836
Eier	206 354	178 620	190 340	176 052	178 100	180 540
Sonstige tierische Erzeugnisse	12 517	18 522	6 781	6 984	6 796	10 020
Tiere und tierische Erzeugnisse	7 466 111	6 111 085	5 487 566	4 929 988	5 282 768	5 122 235
Produktion landwirtschaftlicher Güter	13 385 589	11 209 884	10 494 657	9 805 144	10 165 675	9 731 814
Produktion landwirtschaftlicher Dienstleistungen	408 934	464 277	482 012	499 153	560 064	562 603
Landwirtschaftliche Dienstleistungen	408 934	464 277	482 012	469 936	529 438	525 876
Verpachtung von Milchquoten	-	-	-	29 217	30 626	36 727
Landwirtschaftliche Produktion	13 794 523	11 674 161	10 976 669	10 304 297	10 725 740	10 294 416
Nichtlandwirtschaftliche Nebentätigkeiten (nicht trennbar)	353 598	373 260	355 612	388 663	358 306	317 212
Verarbeitung landwirtschaftlicher Erzeugnisse	286 498	268 861	229 580	185 385	186 790	179 999
Sonstige nicht trennbare Nebentätigkeiten (Güter und Dienstleistungen)	67 100	104 399	126 032	203 277	171 516	137 213
Produktionswert des landwirtschaftlichen Wirtschaftsbereichs	14 148 121	12 047 421	11 332 280	10 692 960	11 084 046	10 611 628

* Provisorisch, ** Schätzung

† Revidiert im Jahre 2007

Berechnungen des Bundesamtes für Statistik (BFS)

10. Landwirtschaftliche Gesamtrechnung
10. Les comptes économiques de l'agriculture

10.1 Produktionswert der Landwirtschaft zu laufenden Preisen

10.1 Valeur de la production agricole aux prix courants

In 1000 Fr. - En 1000 fr.

2002 ^r	2003 ^r	2004 ^r	2005	2006 [*]	2007 ^{**}	Produits
504 265	412 826	492 768	448 267	439 799	415 747	Céréales (y compris semences)
278 587	246 403	281 024	259 251	267 876	250 081	Blé, épeautre, méteil
8 883	4 088	4 321	3 901	3 663	3 587	Seigle
216 794	162 335	207 423	185 115	168 259	162 078	Autres céréales
285 845	276 953	304 158	284 733	254 944	294 544	Plantes industrielles
84 281	88 790	97 106	87 997	87 503	92 482	Oléagineux (y compris semences)
12 739	15 855	14 933	14 341	14 753	14 085	Protéagineux (y compris semences)
22 500	23 899	19 916	22 830	17 307	15 435	Tabac brut
162 431	144 365	168 452	154 747	129 989	166 605	Betteraves sucrières
3 894	4 044	3 751	4 817	5 392	5 937	Autres plantes industrielles
1 326 382	1 318 780	1 435 601	1 347 965	1 034 030	1 413 802	Plantes fourragères
1 339 059	1 296 010	1 314 893	1 269 732	1 258 282	1 281 568	Produits maraîchers et horticoles
503 967	529 818	538 267	530 192	522 018	528 791	Légumes frais
835 092	766 192	776 626	739 540	736 264	752 778	Plantes et fleurs
187 636	181 001	170 617	177 114	171 353	170 928	Pommes de terre (y compris semences)
548 292	524 333	598 683	496 360	511 611	494 247	Fruits
313 369	319 177	353 250	282 824	301 297	307 196	Fruits frais
234 923	205 156	245 433	213 536	210 314	187 051	Raisins
430 802	395 371	426 461	413 234	431 593	386 926	Vins
22 596	17 435	22 731	28 283	31 093	32 805	Autres produits végétaux
4 644 877	4 422 709	4 765 911	4 465 689	4 132 704	4 490 566	Plantes et produits végétaux
2 312 847	2 454 108	2 593 862	2 425 157	2 420 033	2 490 748	Animaux
991 547	1 099 720	1 211 349	1 177 432	1 218 829	1 225 400	Bovins
1 038 480	1 069 816	1 088 131	975 330	959 871	1 002 202	Porcins
7 880	7 250	7 969	5 066	2 576	3 724	Équidés
57 040	51 970	51 649	47 782	44 324	41 064	Ovins
2 756	3 033	3 192	3 247	2 366	1 918	Caprins
201 399	208 493	217 975	205 507	181 570	206 191	Volailles
13 746	13 827	13 597	10 793	10 498	10 249	Autres animaux (cerfs, lapins, abeilles)
2 741 844	2 616 995	2 601 436	2 523 641	2 491 601	2 416 452	Produits animaux
2 546 360	2 420 690	2 414 166	2 336 195	2 306 596	2 233 773	Lait
188 685	186 866	177 526	179 538	176 351	173 778	Oeufs
6 798	9 440	9 743	7 908	8 655	8 902	Autres produits animaux
5 054 691	5 071 104	5 195 297	4 948 798	4 911 635	4 907 200	Animaux et produits animaux
9 699 568	9 493 812	9 961 209	9 414 487	9 044 339	9 397 766	Production de biens agricoles
559 702	636 129	655 379	638 100	624 067	627 801	Production de services agricoles
523 909	596 166	618 020	607 767	616 120	624 182	Services agricoles
35 793	39 963	37 359	30 333	7 946	3 619	Location de quotas laitiers
10 259 270	10 129 941	10 616 588	10 052 586	9 668 405	10 025 567	Production agricole
292 828	277 285	278 912	294 148	310 893	310 685	Activités secondaires non agricoles (non séparables)
183 405	172 298	193 819	193 502	205 289	202 757	Transformation de produits agricoles
109 423	104 987	85 093	100 646	105 604	107 927	Autres activités secondaires non séparables (biens et services)
10 552 099	10 407 226	10 895 500	10 346 734	9 979 298	10 336 252	Valeur de la production de la branche agricole

* Provisoire, ** Estimation
^r Révisé en 2007

Calculs de l'Office fédéral de la statistique (OFS)

10. Landwirtschaftliche Gesamtrechnung

10. Les comptes économiques de l'agriculture

10.2 Vorleistungen der Landwirtschaft zu laufenden Preisen, in 1000 Fr.

10.2 Consommation intermédiaire de l'agriculture aux prix courants, en 1000 fr.

Vorleistungsart	1990 ^r	1995 ^r	1998 ^r	1999 ^r	2000 ^r	2001 ^r
Saat- und Pflanzgut	348 222	384 276	341 384	324 532	342 540	310 228
Energie, Schmierstoffe	322 937	345 925	359 510	363 841	401 899	394 405
Dünge- und Bodenverbesserungsmittel	251 339	182 698	143 995	145 176	141 701	145 965
Pflanzenbehandlungs- und Schädlings- bekämpfungsmittel	140 503	132 012	124 326	128 785	132 552	138 178
Tierarzt und Medikamente	150 137	156 956	160 521	157 525	160 914	163 674
Futtermittel	3 678 552	3 054 051	2 906 846	2 793 381	2 873 466	2 879 520
bei landwirtschaftlichen Einheiten						
gekaufte Futtermittel	41 573	29 992	29 792	39 392	32 277	35 992
außerhalb des Wirtschaftsbereichs						
gekaufte Futtermittel	1 725 223	1 577 987	1 425 912	1 364 580	1 466 509	1 478 969
innerbetrieblich erzeugte und						
verbrauchte Futtermittel	1 911 756	1 446 072	1 451 142	1 389 409	1 374 680	1 364 559
Instandhaltung von Maschinen und Geräten	349 106	385 411	417 427	383 449	380 537	394 742
Instandhaltung von baulichen Anlagen	119 198	141 115	155 844	123 406	120 906	154 191
Landwirtschaftliche Dienstleistungen	408 934	464 277	482 012	499 153	560 064	562 603
Sonstige Güter und Dienstleistungen	809 878	962 003	998 085	957 109	958 900	967 841
FISIM (unterstellte Bankgebühr)	111 351	161 648	174 789	177 884	180 373	151 951
Vorleistungen	6 690 156	6 370 374	6 264 739	6 054 240	6 253 852	6 263 297

* Provisorisch, ** Schätzung
^r Revidiert im Jahre 2007

Berechnungen des Bundesamtes für Statistik (BFS)

10.3 Die landwirtschaftliche Gesamtrechnung zu laufenden Preisen, in 1000 Fr.

10.3 Les comptes économiques de l'agriculture aux prix courants, en 1000 fr.

Produkte	1990 ^r	1995 ^r	1998 ^r	1999 ^r	2000 ^r	2001 ^r
Produktionswert	14 148 121	12 047 421	11 332 280	10 692 960	11 084 046	10 611 628
Vorleistungen	6 690 156	6 370 374	6 264 739	6 054 240	6 253 852	6 263 297
Bruttowertschöpfung zu Herstellungspreisen	7 457 965	5 677 047	5 067 541	4 638 720	4 830 193	4 348 331
Abschreibungen	2 000 266	2 010 765	1 961 767	1 970 812	1 988 539	2 116 454
für Ausrüstungsgüter	982 556	1 031 373	1 029 308	1 034 997	1 009 308	1 006 190
für Bauten	935 176	883 355	829 707	829 914	871 700	1 000 723
für Anpflanzungen	79 241	91 352	93 508	94 677	96 133	99 592
Sonstige	3 292	4 685	9 244	11 224	11 399	9 948
Nettowertschöpfung zu Herstellungspreisen	5 457 699	3 666 282	3 105 775	2 667 908	2 841 654	2 231 877
Sonstige Subventionen	696 342	1 669 370	2 171 436	2 397 340	2 219 949	2 452 876
Sonstige Produktionsabgaben	41 636	84 602	99 397	103 408	106 900	117 644
Nettowertschöpfung zu Faktorkosten (Faktoreinkommen)	6 112 405	5 251 050	5 177 814	4 961 840	4 954 703	4 567 109
Arbeitnehmerentgelt	1 193 916	1 273 976	1 230 075	1 185 179	1 166 429	1 132 532
Gezahlte Pachten	181 383	206 737	212 179	213 112	209 308	201 995
Gezahlte Zinsen	427 159	362 380	218 903	186 267	211 738	265 009
Empfangene Zinsen	55 815	57 945	32 991	30 276	35 429	34 666
Nettounternehmensgewinn und Arbeitsentgelt der nicht entlohnten Familienarbeitskräfte	4 365 761	3 465 904	3 549 646	3 407 556	3 402 656	3 002 239

* Provisorisch, ** Schätzung
^r Revidiert im Jahre 2007

Berechnungen des Bundesamtes für Statistik (BFS)

10. Landwirtschaftliche Gesamtrechnung
10. Les comptes économiques de l'agriculture

10.2 Vorleistungen der Landwirtschaft zu laufenden Preisen, in 1000 Fr.
10.2 Consommation intermédiaire de l'agriculture aux prix courants, en 1000 fr.

2002 [†]	2003 [†]	2004 [†]	2005	2006*	2007**	Consommation intermédiaire
308 664	318 881	299 031	303 775	297 070	296 100	Semences et plants
379 068	385 823	398 119	432 847	460 916	471 776	Énergie, lubrifiants
154 161	169 269	182 864	183 940	184 290	188 675	Engrais et amendements
						Produits de protection des cultures et antiparasitaires
131 820	127 863	125 684	126 012	126 488	126 107	Dépenses vétérinaires
159 764	170 519	170 046	180 894	195 444	196 821	Aliments pour animaux
2 829 913	2 854 264	2 877 503	2 674 950	2 487 026	2 759 326	aliments pour animaux achetés à d'autres unités agricoles
34 116	47 515	50 128	45 061	45 133	40 520	aliments pour animaux achetés hors de la branche agricole
1 505 673	1 510 750	1 479 616	1 392 146	1 427 982	1 424 716	aliments pour animaux produits et consommés au sein de l'exploitation
1 290 124	1 295 999	1 347 759	1 237 743	1 013 911	1 294 090	Entretien du matériel
422 108	437 956	463 053	462 322	463 940	466 330	Entretien des bâtiments
158 442	186 613	196 920	188 790	192 067	194 800	Services agricoles
559 702	636 129	655 379	638 100	624 067	627 801	Autres biens et services
975 274	1 011 709	1 004 491	955 446	992 636	975 246	SIFIM (Services d'intermédiation financière indirectement mesurés)
154 287	148 015	130 756	116 535	109 010	116 586	Consommations intermédiaires
6 233 204	6 447 041	6 503 847	6 263 612	6 132 955	6 419 568	

* Provisoire, ** Estimation
[†] Révisé en 2007

Calculs de l'Office fédéral de la statistique (OFS)

10.3 Die landwirtschaftliche Gesamtrechnung zu laufenden Preisen, in 1000 Fr.
10.3 Les comptes économiques de l'agriculture aux prix courants, en 1000 fr.

2002 [†]	2003 [†]	2004 [†]	2005	2006*	2007**	Consommation intermédiaire
10 552 099	10 407 226	10 895 500	10 346 734	9 979 298	10 336 252	Valeur de la production
6 233 204	6 447 041	6 503 847	6 263 612	6 132 955	6 419 568	Consommation intermédiaire
4 318 895	3 960 186	4 391 653	4 083 122	3 846 343	3 916 684	Valeur ajoutée brute aux prix de base
2 062 905	2 064 364	2 098 400	2 154 615	2 163 621	2 189 372	Consommation de capital fixe
1 013 141	1 024 676	1 060 116	1 076 832	1 075 624	1 067 101	des biens d'équipement
938 282	922 659	916 243	954 453	969 830	1 001 897	des constructions
99 609	99 730	96 918	97 616	96 784	97 439	des plantations
11 872	17 299	25 123	25 714	21 383	22 935	Autres
2 255 990	1 895 822	2 293 253	1 928 507	1 682 722	1 727 312	Valeur ajoutée nette aux prix de base
2 549 180	2 539 472	2 607 200	2 570 770	2 658 900	2 667 222	Autres subventions
116 551	130 551	135 436	140 742	146 807	148 640	Autres impôts sur la production
4 688 619	4 304 743	4 765 017	4 358 535	4 194 815	4 245 894	Valeur ajoutée nette aux coûts des facteurs (revenu des facteurs)
1 117 712	1 149 716	1 218 524	1 193 422	1 242 644	1 237 428	Rémunération des salariés
202 526	200 441	200 071	200 829	201 402	201 534	Fermages à payer
262 600	203 694	191 349	211 420	218 037	222 146	Intérêts à payer
28 008	14 778	11 457	10 947	10 405	12 764	Intérêts à recevoir
3 133 789	2 765 669	3 166 530	2 763 810	2 543 136	2 597 550	Revenu net d'entreprise et rémunération du travail de la main d'oeuvre familiale non rémunérée

* Provisoire, ** Estimation
[†] Révisé en 2007

Calculs de l'Office fédéral de la statistique (OFS)

10. Landwirtschaftliche Gesamtrechnung 10. Les comptes économiques de l'agriculture

10.4 Schweizerisches Bruttonationaleinkommen, in Mio. Fr. zu laufenden Preisen 10.4 Revenu national brut, en millions de fr. à prix courants

Jahre Années	Bruttonationaleinkommen zu Marktpreisen - Revenu national brut aux prix du marché										
	Total	davon aus der übrigen Welt (Überschuss)	Bruttoinlandprodukt (BIP) - Produit intérieur brut (PIB)					nach Verwendungsarten - par genre d'affectation			
Total			nach Einkommensarten - par genre de revenu		nach Verwendungsarten - par genre d'affectation		Ausgaben der privaten Haushalte für den Endkonsum		Übrige Verwendung ³		
			Arbeitnehmerentgelt	Nettobetriebsüberschuss Excédent net d'exploitation	Übriges Einkommen ²	Ausgaben der privaten Haushalte für den Endkonsum	Übrige Verwendung ³	Dépenses de consommation finale des ménages			Autres affectations ³
	dont reçu du reste du monde (excédent)		Rémunération des salariés	Total	davon Landwirtschaft ¹ dont l'agriculture ¹	Autres revenus ²	Total	davon Nahrungsmittel und alkoholfreie Getränke ⁴	davon Genussmittel ⁴	Autres affectations ³	
								dont denrées alimentaires et boissons non alcoolisées ⁴	dont boissons alcoolisées et tabac ⁴		
1990 ^r	339 321	8 396	330 925	199 580	63 232	4 366	68 113	182 342	21 905	8 030	148 583
1991 ^r	354 657	9 060	345 597	214 281	60 729	4 304	70 586	195 666	23 013	8 397	149 931
1992 ^r	361 145	8 214	352 931	221 090	60 549	3 960	71 291	203 930	23 335	8 593	149 001
1993 ^r	370 803	10 136	360 667	223 860	64 693	3 846	72 114	208 696	23 239	8 390	151 971
1994 ^r	376 786	7 205	369 581	225 197	73 748	3 734	70 637	211 370	23 666	8 344	158 211
1995 ^r	384 183	10 584	373 599	230 643	71 283	3 466	71 674	215 762	24 120	8 383	157 837
1996 ^r	388 678	12 005	376 673	231 869	72 461	3 431	72 343	220 998	24 030	8 419	155 675
1997 ^r	403 258	19 267	383 991	234 787	77 071	3 498	72 133	226 079	24 338	8 547	157 912
1998 ^r	416 822	21 559	395 263	239 147	80 897	3 550	75 219	230 903	24 703	8 721	164 360
1999 ^r	428 836	25 928	402 907	243 766	76 796	3 408	82 345	237 240	25 234	8 950	165 667
2000 ^r	453 082	31 019	422 063	254 273	77 673	3 403	90 117	244 970	25 878	9 099	177 093
2001 ^r	450 145	19 824	430 321	269 155	67 981	3 002	93 185	251 923	27 155	8 861	178 397
2002 ^r	448 282	14 024	434 258	276 480	65 801	3 134	91 978	253 845	27 463	9 000	180 413
2003 ^r	470 784	33 053	437 731	276 760	68 428	2 766	92 543	256 945	28 038	9 543	180 786
2004 ^r	483 583	32 204	451 379	277 085	79 333	3 167	94 961	263 075	28 123	9 431	188 304
2005*	507 321	43 647	463 673	286 518	79 320	2 764	97 835	270 092	28 732	9 460	193 581
2006*	530 981	44 803	486 178	302 093	82 154	2 543	101 931	277 965	29 408	9 486	208 213

* Provisorisch

^r Revidiert im 2007

¹ Gemäss landwirtschaftlicher Gesamtrechnung, inbegr. Gartenbau

² Abschreibungen, Produktionssteuern und Einfuhrabgaben abzüglich Subventionen

³ Letzter Verbrauch der öffentlichen Haushalte, Vorratsveränderung und Bruttoanlageinvestitionen, Saldo der Leistungsbilanz im Verkehr mit dem Ausland

⁴ Ohne Konsum in Restaurants, Hotels und Kollektivhaushalte

* Provisoire

^r Révisé en 2007

¹ Selon les comptes économiques de l'agriculture, y compris horticulture

² Consommation de capital fixe, impôts liés à la production et à l'importation moins les subventions

³ Consommation finale des administrations publiques, variation des stocks et formation brute de capital fixe, solde des ventes et achats de biens et services à l'étranger

⁴ Sans consommation dans les restaurants, hôtels et ménages collectifs

11. Bevölkerung, Organisationen, landwirtschaftliche Ausbildung

- 1 Schweizerische Gesamtbevölkerung und Anteil der Landwirtschaft
- 2 Schweizerische Wohnbevölkerung
- 3 Landwirtschaftliche Bevölkerung
- 4 Beschäftigte in Betrieben, die der Landwirtschaft vor- oder nachgelagert sind
- 5 Schweizerischer Bauernverband und landwirtschaftliche Hauptvereine
- 6 Schweizer Milchproduzenten (SMP)
- 7 Schüler an Berufsschulen für Landwirte
- 8 Schüler an Berufsschulen der landwirtschaftlichen Spezialberufe
- 9 Schüler der Landwirtschaftsschulen
- 10 Fähigkeitszeugnisse für Landwirte
- 11 Eidgenössische Fähigkeitszeugnisse für landwirtschaftliche Spezialberufe
- 12 Naturwissenschaftliche (technisch-landwirtschaftliche) Berufsmaturität
- 13 Berufsprüfungen für Landwirte und landwirtschaftliche Spezialberufe
- 14 Höhere Fachprüfungen - Meisterprüfungen
- 15 Diplome als Techniker TS
- 16 Berufsprüfungen für Bäuerinnen
- 17 Eidg. höhere Fachprüfungen für Bäuerinnen
- 18 Fachhochschulen FH
- 19 Abschlussdiplome am Departement Agrar- und Lebensmittelwissenschaften der ETH Zürich

11. Population, organisations, formation professionnelle agricole

- 1 Population suisse et la part afférente à l'agriculture
- 2 Population résidante de la Suisse
- 3 Population agricole
- 4 Emplois dans des secteurs en amont et en aval de l'agriculture
- 5 Union Suisse des Paysans et sociétés principales d'agriculture
- 6 Producteurs Suisses de Lait (PSL)
- 7 Elèves aux écoles prof. pour agriculteurs
- 8 Elèves aux écoles professionnelles des branches agricoles spécialisées
- 9 Elèves des écoles d'agriculture
- 10 Certificats fédéraux de capacité pour agriculteurs
- 11 Certificats fédéraux de capacité pour les professions agricoles spécialisées
- 12 Maturité professionnelle des sciences naturelles (technico-agricole)
- 13 Examens professionnels pour agriculteurs et branches agricoles spécialisées
- 14 Examens professionnels supérieurs - Examens de maîtrise
- 15 Diplômes comme technicien ET
- 16 Examens professionnels pour paysannes
- 17 Examens professionnels de paysannes
- 18 Hautes écoles spécialisées HES
- 19 Diplômes de fin d'études au départ. d'agronomie et des sciences alimentaires de l'EPF Zurich

11. Bevölkerung, Organisationen, landwirtschaftliche Ausbildung 11. Population, organisations, formation professionnelle agricole

Anfangs der 90er Jahre überschritt die Bevölkerung der Schweiz die Zahl von 7 Millionen Personen (Tabelle 11.1). Mehr als zwei Fünftel der Personen lebt in Ortschaften mit mehr als 10'000 Einwohnern (Tabelle 11.2). Der Anteil der landwirtschaftlichen Bevölkerung ist infolge des fließenden Überganges von der Zu- und Nebenerwerbs- zur Freizeitlandwirtschaft nur ungenau zu ermitteln. Gemäss der Eidgenössischen Volkszählung lebten im Jahr 2000 2,8 % der Bevölkerung in Haushalten von Landwirten gegenüber 3,9 % gemäss der Volkszählung 1990 (Tabelle 11.1). Dieser Anteil ist aufgrund der laufenden Entwicklung wohl weiter rückläufig.

Vom Ertrag der Landwirtschaft leben nicht nur die in der Landwirtschaft arbeitenden Personen, sondern ebenso zahlreiche Menschen in vor- und nachgelagerten Branchen. Gemäss den Angaben des Bundesamtes für Statistik sind es nochmals rund 270'000 Personen (Tabelle 11.4).

Zur Vertretung der gemeinsamen Interessen gegenüber Lieferanten und Anbietern von landwirtschaftlichen Produktionsmitteln, Abnehmern von landwirtschaftlichen Erzeugnissen, den Sozialpartnern, den Behörden und dem Stimmvolk haben sich die Landwirte in einer Vielzahl von Vereinen und Verbänden zusammengeschlossen. 2007 gehörten 81 dieser Gruppierungen als Kantonal- oder Fachorganisationen dem Schweizerischen Bauernverband an. Mit ca. 69'000 Mitgliedern und 27 Sektionen zählt der Schweizerische Bäuerinnen- und Landfrauenverband, der 2006 aus der Fusion des Schweizerischen Landfrauenverbandes und des Schweizerischen Verbandes Katholischer Bäuerinnen entstanden ist, zu den grössten landwirtschaftlichen Vereinigungen in der Schweiz (Tabelle 11.5).

Au début des années nonante, la population suisse a dépassé le nombre de 7 millions de personnes (tableau 11.1). Plus de deux cinquièmes de la population vit dans des localités comptant plus de 10'000 habitants (tableau 11.2). La part de la population paysanne est très difficile à déterminer en raison des limites plutôt floues entre l'agriculture exercée à titre principal, à titre accessoire ou comme loisir. Selon le recensement fédéral de l'an 2000, 2,8% de la population vivait dans des ménages d'agriculteurs, contre 3,9% lors du recensement de 1990 (tableau 11.1). Considérant l'évolution actuelle, il y a lieu de penser que la population paysanne continue cependant de diminuer.

Il n'y a pas que la population agricole active qui vit de l'agriculture. Selon les chiffres de l'Office fédéral de la statistique (tableau 11.4), ce ne sont pas moins de 270'000 personnes qui travaillent également dans une des nombreuses branches situées en amont ou en aval du secteur agricole (tableau 11.4).

Dans le but de défendre leurs intérêts communs, que ce soit face aux fournisseurs et aux vendeurs de moyens de production agricole, aux acheteurs de produits agricoles, aux partenaires sociaux, aux autorités ou à l'électorat, les agriculteurs se sont unis au sein de nombreuses associations et fédérations. En 2007, 81 de ces groupements étaient membres de l'Union suisse des paysans en tant qu'organisations cantonales ou sectorielles. Quant à l'Union suisse des paysannes et des femmes rurales, issue de la fusion, en 2006, de l'Union des paysannes suisses et de l'Union des paysannes catholiques suisses, elle compte environ 69'000 membres et 27 sections et fait partie des plus grandes associations agricoles en Suisse (tableau 11.5).

Meisterdiplome für Landwirte und landwirtschaftliche Spezialberufe Diplômes de maîtrise pour agriculteurs et professions agricoles spécialisées

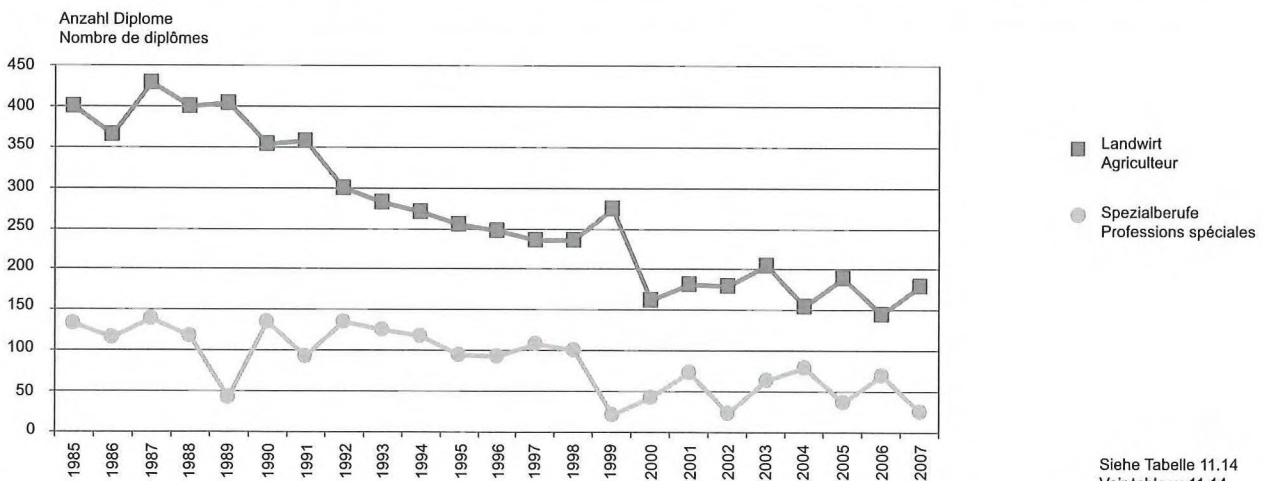

Das landwirtschaftliche Bildungssystem befindet sich in einer Reformphase. Die Ursache dafür liegt im Wechsel der Unterstellung vom Landwirtschafts- zum neuen Berufsbildungsgesetz. Die Schulstatistik über die landwirtschaftliche Ausbildung ist von den verschiedenen kantonalen Erhebungsmethoden abhängig. Zudem erschwert auch die zunehmende Vielfalt der Ausbildungsformen die Interpretation der Schülerzahlen. Für einen aussagekräftigen Vergleich sind deshalb v.a. die effektiven Abschlüsse und nicht die Schülerzahlen von Bedeutung. Mit 908 an Landwirte abgegebenen Fähigkeitszeugnissen ging dieser Wert 2007 gegenüber dem Vorjahr (942) leicht zurück (Tabelle 11.10). Im Gegensatz dazu wurden im Jahr 2007 180 Meisterdiplome an Landwirte erteilt gegenüber von 144 Meisterdiplomen im Jahr 2006.

Le système de la formation professionnelle agricole se trouve dans une phase de réforme. Depuis l'année 2006, la formation agricole n'est plus soumise à la loi sur l'agriculture mais à la nouvelle loi sur la formation professionnelle. La statistique scolaire sur la formation agricole dépend des différentes méthodes d'enquête appliquées par les cantons. En plus, la diversité des systèmes de formation complique l'interprétation du nombre des personnes en formation. Pour une comparaison pertinente, le nombre des formations accomplies est un meilleur indice que le nombre des personnes en formation. Le nombre de certificats de capacité remis à des agriculteurs (tableau 11.10) affiche une légère baisse en 2007 (908 contre 942 l'année précédente). En revanche, le nombre de diplômes de maître agriculteur est passé de 144 en 2006 à 180 en 2007.

11. Bevölkerung, Organisationen, landwirtschaftliche Ausbildung
 11. Population, organisations, formation professionnelle agricole

Landwirtschaftliche Ausbildung
 Formation professionnelle agricole

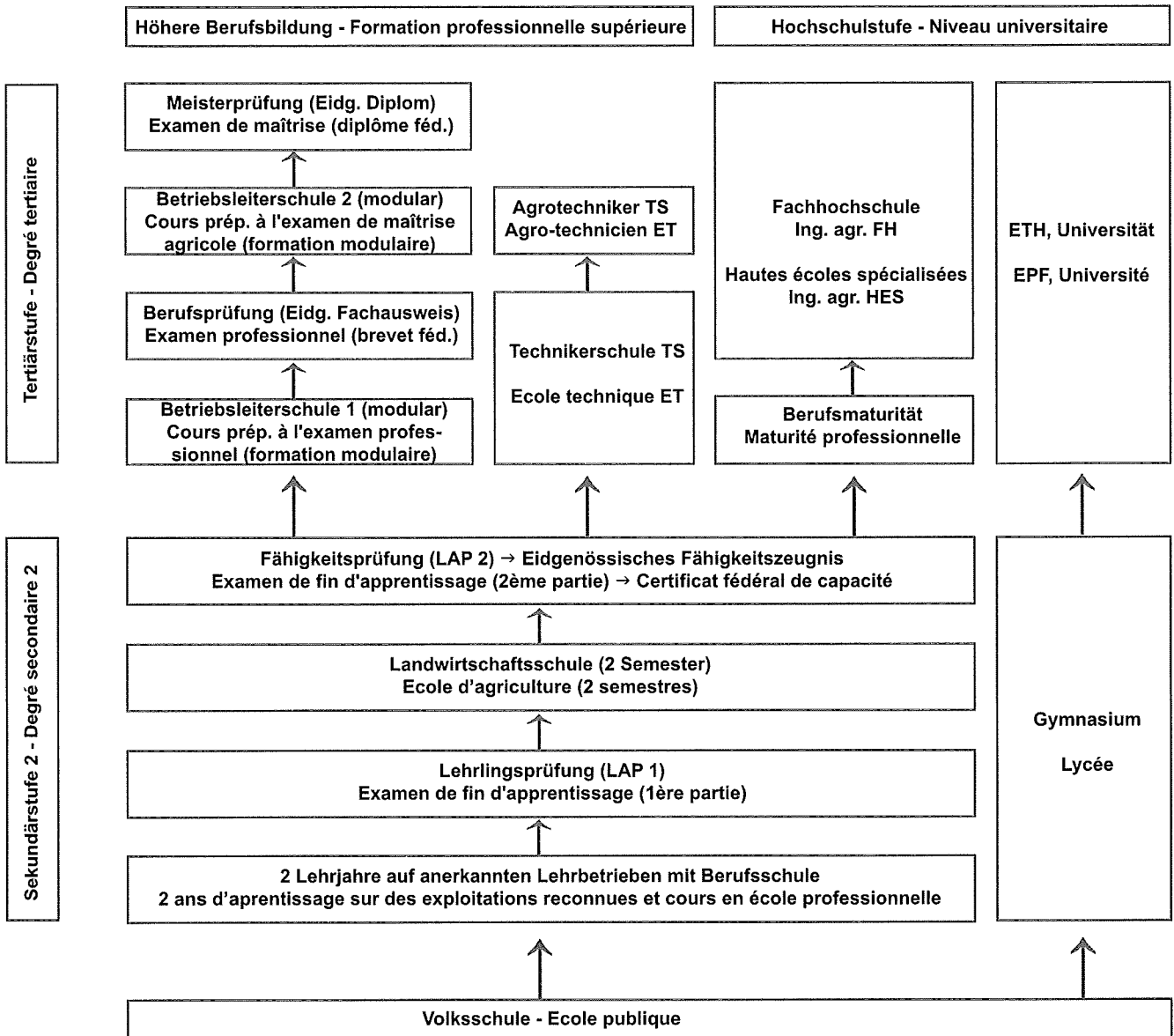

11. Bevölkerung, Organisationen, landwirtschaftliche Ausbildung

11. Population, organisations, formation professionnelle agricole

11.1 Schweizerische Gesamtbevölkerung und Anteil der Landwirtschaft

11.1 Population suisse et la part afférente à l'agriculture

Kantone Cantons	Gesamtbevölkerung		In landw. Haushalten lebende Personen ¹				Veränderung zwischen 1990 und 2000	
	Population totale		Personnes vivant dans le ménage paysan ¹				Variation de 1990 à 2000	
	1990	2000	Total		In % der Bevölkerung		Absolut	in %
			En % de la population		En % de la population			
		1990	2000	1990	2000	Chiffres absolus	en %	
ZH	1 179 044	1 247 906	20 669	14 535	1.8	1.2	-6 134	-29.7
BE	958 192	957 197	55 223	42 166	5.8	4.4	-13 057	-23.6
LU	326 268	350 504	29 509	19 014	9.0	5.4	-10 495	-35.6
UR	34 208	34 777	2 826	2 081	8.3	6.0	-745	-26.4
SZ	111 964	128 704	7 990	5 471	7.1	4.3	-2 519	-31.5
OW	29 025	32 427	3 233	2 201	11.1	6.8	-1 032	-31.9
NW	33 044	37 235	2 696	1 878	8.2	5.0	-818	-30.3
GL	38 508	38 183	1 761	1 318	4.6	3.5	-443	-25.2
ZG	85 546	100 052	3 327	1 832	3.9	1.8	-1 495	-44.9
FR	213 571	241 706	16 643	12 849	7.8	5.3	-3 794	-22.8
SO	231 746	244 341	6 546	4 923	2.8	2.0	-1 623	-24.8
BS	199 411	188 079	109	142	0.1	0.1	33	30.3
BL	233 488	259 374	4 152	3 411	1.8	1.3	-741	-17.8
SH	72 160	73 392	2 642	1 980	3.7	2.7	-662	-25.1
AR	52 229	53 504	3 577	2 605	6.8	4.9	-972	-27.2
AI	13 870	14 618	2 476	2 008	17.9	13.7	-468	-18.9
SG	427 501	452 837	21 111	16 243	4.9	3.6	-4 868	-23.1
GR	173 890	187 058	9 462	7 871	5.4	4.2	-1 591	-16.8
AG	507 508	547 493	15 749	11 786	3.1	2.2	-3 963	-25.2
TG	209 362	228 875	14 550	11 106	6.9	4.9	-3 444	-23.7
TI	282 181	306 846	2 776	2 683	1.0	0.9	-93	-3.4
VD	601 816	640 657	22 211	17 357	3.7	2.7	-4 854	-21.9
VS	249 817	272 399	7 357	8 234	2.9	3.0	877	11.9
NE	163 985	167 949	4 646	3 731	2.8	2.2	-915	-19.7
GE	379 190	413 673	2 249	1 824	0.6	0.4	-425	-18.9
JU	66 163	68 224	4 870	4 120	7.4	6.0	-750	-15.4
CH	6 873 687	7 288 010	268 360	203 369	3.9	2.8	-64 991	-24.2

¹ Einteilung nach dem Hauptberuf des Haushaltvorstandes, gemäss Angaben der Befragten

¹ Répartition selon la profession principale du chef de ménage, d'après les indications des personnes questionnées

Eidg. Volkszählungen

Recensements fédéraux de la population

11.2 Schweizerische Wohnbevölkerung (Stadt- und Landbevölkerung)

11.2 Population résidante de la Suisse (ville et campagne)

Jahre (1. Dezember) Années (1er décembre)	Haushaltungen Ménages	Wohnbevölkerung Population résidante	Einwohner auf 1 km ²		Wohnbevölkerung in Gemeinden von ...			
			Habitants par km ²		Population résidante dans des communes de ...			
			Überhaupt	Produktives Areal	Unter 10'000 Einwohner (Land)		Über 10'000 Einwohner (Stadt)	
					Moins de 10'000 habitants (camp.)		Plus de 10'000 habitants (ville)	
		En tout	De sol productif	Absolut	In %	Chiffres absolus	En %	
1910	829 009	3 753 293	91	117	2 784 337	74.2	968 959	25.8
1920	886 874	3 880 320	94	121	2 808 766	72.4	1 071 554	27.6
1930	1 002 915	4 066 400	98	127	2 828 624	69.6	1 237 776	30.4
1941	1 147 026	4 265 703	103	133	2 863 368	67.1	1 402 335	32.9
1950	1 312 204	4 714 992	114	147	2 994 935	63.5	1 720 057	36.5
1960	1 594 011	5 429 061	131	172	3 149 301	58.0	2 279 760	42.0
1970	2 062 438	6 269 783	152	199	3 426 934	54.7	2 842 849	45.3
1980	2 449 784	6 365 960	154	207	3 606 302	56.6	2 759 658	43.4
1990	2 828 247	6 873 687	166	224	3 939 612	57.3	2 934 075	42.7
2000	3 115 399	7 288 010	177	237	4 226 054	58.0	3 061 956	42.0

Eidg. Volkszählungen

Recensements fédéraux de la population

11. Bevölkerung, Organisationen, landwirtschaftliche Ausbildung

11. Population, organisations, formation professionnelle agricole

11.3 Landwirtschaftliche Bevölkerung

11.3 Population agricole

Jahre Années	Berufstätige ¹ - Personnes actives ¹				Nichtberufstätige Familienangehörige ²			Landwirtschaftliche Bevölkerung Total
	Selbständige	Mitarbeitende Familienmitglieder	Familienfremde Arbeitskräfte	Total	Membres de la famille n'exerçant pas de profession ²			
					Personnes indépendantes	Membres coopérants de la famille	Personnel étranger à la famille	Erwachsene
Männliche - Sexe masculin								
1920 ³	180 625	96 173	83 925	360 723	8 108	148 737	156 845	517 568
1930	171 544	86 854	78 551	336 949	3 854	135 412	139 266	476 215
1941 ⁴	168 463	103 252	79 109	350 824	4 400	125 718	130 118	480 942
1950 ⁴	153 170	83 004	62 089	298 263	7 316	117 537	124 853	423 116
1960 ⁴	129 086	59 945	43 636	232 667	4 072	104 810	108 882	341 549
1970 ^{4,5}	95 851	34 545	23 710	154 106	2 777	77 885	80 662	234 768
1980 ^{4,5}	77 957	23 518	16 339	117 814	53 239	171 053
1990 ^{4,5}	60 148	13 093	13 694	86 935
2000 ^{4,5}	48 003	5 465	28 635	82 103
Weibliche - Sexe féminin								
1920 ³	26 104	58 081	11 798	95 983	183 851	157 452	341 303	437 286
1930	15 871	29 282	4 925	50 078	206 457	134 544	341 001	391 079
1941 ⁴	13 525	12 380	3 022	28 927	233 029	123 890	356 919	385 846
1950 ⁴	11 128	15 578	1 960	28 666	202 423	113 686	316 109	344 775
1960 ⁴	5 792	13 639	1 312	20 743	158 410	99 998	258 408	279 151
1970 ^{4,5}	3 481	41 817	3 297	48 595	64 835	74 349	139 184	187 779
1980 ^{4,5}	2 123	38 869	3 957	44 949	84 578	129 527
1990 ^{4,5}	9 402	22 622	4 852	36 876
2000 ^{4,5}	9 780	8 906	14 443	33 129
Total								
1920 ³	206 729	154 254	95 723	456 706	191 959	306 189	498 148	954 854
1930	187 415	116 136	83 476	387 027	210 311	269 956	480 267	867 294
1941 ⁴	181 988	115 632	82 131	379 751	237 429	249 608	487 037	866 788
1950 ⁴	164 298	98 582	64 049	326 929	209 739	231 223	440 962	767 891
1960 ⁴	134 878	73 584	44 948	253 410	162 482	204 808	367 290	620 700
1970 ^{4,5}	99 332	76 362	27 007	202 701	67 612	152 234	219 846	422 547
1980 ^{4,5}	80 080	62 387	20 296	162 763	40 304	97 513	137 817	300 580
1990 ^{4,5}	69 550	35 715	18 546	123 811	144 549	268 360 ⁶
2000 ^{4,5}	57 783	14 371	43 078	115 232	88 137	203 369 ⁶
Total = 100								
1920	21.7	16.1	10.0	47.8	20.1	32.1	52.2	100.0
1930	21.6	13.4	9.6	44.6	24.3	31.1	55.4	100.0
1941	21.0	13.3	9.5	43.8	27.4	28.8	56.2	100.0
1950	21.4	12.8	8.4	42.6	27.3	30.1	57.4	100.0
1960	21.7	11.9	7.2	40.8	26.2	33.0	59.2	100.0
1970	23.5	18.1	6.4	48.0	16.0	36.0	52.0	100.0
1980	26.6	20.8	6.7	54.1	13.4	32.5	45.9	100.0
1990	25.9	13.3	6.9	46.1	53.9	100.0
2000	28.4	7.1	21.2	56.7	43.3	100.0
Total: %-Veränderung gegenüber der vorangehenden Zählung - Total: Variation en % par rapport au recensement précédent								
1970	-26.4	3.8	-39.9	-20.0	-58.4	-25.7	-40.1	-31.9
1980	-19.4	-18.3	-24.8	-19.7	-40.4	-35.9	-37.3	-28.9
1990	-13.1	-42.8	-8.6	-23.9	4.9	-10.7
2000	-16.9	-59.8	132.3	-6.9	-39.0	-24.2

¹ Hauptberuflich in der Landwirtschaft Tätige, bis 1960 ohne, ab 1970 einschliesslich Teilzeit

² Bis 1960 einschliesslich der in Teilzeit erwerbstätigen mitarbeitenden Familienmitglieder

³ Ohne die in Landwirtschaftsbetrieben von Anstalten tätigen Insassen

⁴ Ohne die in Landwirtschaftsbetrieben von Anstalten tätigen Personen (Personal und Insassen)

⁵ Ohne die in Landwirtschaftsbetrieben von Forschungsanstalten tätigen Personen

⁶ In landw. Haushalten lebende Personen (Tab. 11.1)

¹ Personnes exerçant l'agriculture à titre principal: Jusqu'en 1960 sans les personnes occupées à titre temporaire, à partir de 1970 y compris ces personnes

² Jusqu'en 1960 y compris les membres de la famille occupés à titre temporaire

³ Sans les pensionnaires travaillent dans les entreprises agricoles d'établissements

⁴ Sans les personnes travaillant dans les entreprises agricoles d'établissements (personnel d'exploitation et pensionnaires)

⁵ Sans les personnes occupées dans les exploitations agricoles des stations fédérales de recherche

⁶ Personnes vivant dans le ménage paysan (Tab. 11.1)

11. Bevölkerung, Organisationen, landwirtschaftliche Ausbildung

11. Population, organisations, formation professionnelle agricole

11.4 Beschäftigte in Betrieben, die der Landwirtschaft vor- oder nachgelagert sind, 2005

11.4 Emplois dans des secteurs en amont et en aval de l'agriculture, 2005

Titel nach der allgemeinen Systematik der Wirtschaftszweige (NOGA)	Nr. No	Anzahl Nombre	Intitulé d'après la nomenclature générale des activités économiques
Bergbau und Gewinnung von Steinen und Erden	C ¹	72	Industries extractives
Herstellung von Futtermitteln für Nutztiere	15.71	1 928	Fabrication d'aliments pour animaux de ferme
Be- und Verarbeitung von Holz	20 ¹	557	Travail du bois et fabrication d'articles en bois
Herstellung von Düngemitteln und Stickstoffverbindungen	24.15	169	Fabrication d'engrais et de produits azotés
Herstellung von Pflanzenschutzmitteln und sonstigen agro-chemikalischen Erzeugnissen	24.2	1 744	Fabrication de pesticides et autres produits agrochimiques
Herstellung von Seifen, Wasch-, Reinigungs- und Poliermitteln	24.5 ¹	31	Fabrication de savons, de détergents, de produits d'entretien, de parfums et de produits de toilette
Herstellung von sonstigen Produkten aus nichtmetallischen Mineralien	DI ¹	268	Fabrication d'autres produits minéraux non métalliques
Erzeugung und Bearbeitung von Metall, Herstellung von Metallerzeugnissen	DJ ¹	218	Métallurgie et travail des métaux
Herstellung von landwirtschaftlichen Maschinen	29.3	4 212	Fabrication de machines agricoles
Energie- und Wasserversorgung	E ¹	380	Production et distribution d'électricité, de gaz et d'eau
Baugewerbe	F ¹	4 485	Construction
Handelsvermittlung von landw. Grundstoffen, Tieren, textilen Rohstoffen und Halbwaren	51.11	116	Intermédiaires du commerce en mat. prem. agricoles, animaux vivants, mat. prem. textiles et demi-produits
Grosshandel mit Getreide, Saatgut und Futtermitteln	51.21	3 807	Commerce de gros de céréales, de semences et d'aliments pour le bétail
Grosshandel mit landwirtschaftlichen Maschinen und Geräten	51.66	2 848	Commerce de gros de machines et de matériel agricoles
Detailhandel mit Getreide, Futtermitteln und Landesprodukten	52.48A	1 389	Commerce de détail de produits agricoles et d'aliments pour le bétail
Landverkehr, Transport in Rohrfernleitungen	60 ¹	1 432	Transports terrestres; transports par conduites
Kredit- und Versicherungsgewerbe	J ²	5 187	Activités Financières; assurances
Vermietung von landwirtschaftlichen Maschinen	71.31A	32	Location de machines agricoles
Informatikdienste	72 ¹	952	Activités informatiques
Forschung und Entwicklung	73 ¹	245	Recherche et développement
Erbringung von Dienstleistungen für Unternehmungen	74 ²	8 843	Autres services fournis aux entreprises
Allgemeine öffentliche Verwaltung, Sozialwesen, Volkswirtschaft	75.1 ³	4 163	Administration publique générale, administration sociale et économique
Diplommittelschulen und andere allgemeinbildende Schulen	80.21C ²	47	Ecoles de culture générale
Berufsbildende weiterführende Schulen	80.22 ²	747	Enseignement secondaire technique ou professionnel
Hochschulen und höhere Ausbildung	80.3 ²	1 305	Enseignement supérieur
Veterinärwesen	85.2	3 794	Activités vétérinaires
Wirtschafts- und Arbeitgeberverbände, Beruforganisationen	91.1 ⁴	1 008	Organisations économiques, patronales et professionnelles
Total Beschäftigte in vorgelagerten Betrieben		49 978	Total de la main-d'oeuvre dans les entreprises en amont
Schlachten und Fleischverarbeitung	15.1	10 966	Industrie de la viande
Fischverarbeitung	15.2	198	Industrie de poisson
Verarbeitung und Konservierung von Obst und Gemüse	15.3	2 641	Industrie des fruits et des légumes
Herstellung von pflanzlichen und tierischen Ölen und Fetten	15.4	402	Industrie des corps gras
Verarbeitung von Milch	15.5	9 192	Industrie laitière
Mahl- und Schälmaschinen, Herstellung von Stärke und Stärkeerzeugnissen	15.6	1 545	Transformation des grains; fabrication de produits amylacés
Herstellung von Futtermitteln für Haustiere	15.72	100	Fabrication d'aliment pour animaux domestiques
Herstellung von Brot und Backwaren	15.81	9 370	Fabrication de pain et de pâtisserie fraîche
Herstellung von Dauerbackwaren	15.82	1 858	Biscotterie, biscuiterie, pâtisserie de conversation
Herstellung von Zucker	15.83	1 092	Fabrication de sucre
Herstellung von Kakao-, Schokoladeprodukten und Zuckerwaren	15.84	5 858	Fabrication de cacao, de chocolat et de confiserie
Herstellung von Teigwaren	15.85	1 619	Fabrication de pâtes alimentaires
Verarbeitung von Tee und Kaffee	15.86	1 136	Transformation du thé et du café
Herstellung von Gewürzen und Saucen	15.87	689	Fabrication de condiments et d'assaisonnements
Herstellung von homogenisierten und diätetischen Nahrungsmitteln	15.88	439	Fabrication d'aliments homogénéisés et d'aliments diététiques
Herstellung von sonstigen Nahrungsmitteln, andernorts nicht genannt	15.89	6 223	Autres industries alimentaires n.c.a.
Herstellung von Getränken	15.9	5 850	Industrie des boissons
Tabakverarbeitung	16.1	2 710	Industrie du tabac

Anmerkungen siehe am Schluss der Tabelle

Remarques voir à la fin du tableau

./.

11. Bevölkerung, Organisationen, landwirtschaftliche Ausbildung 11. Population, organisations, formation professionnelle agricole

11.4 Beschäftigte in Betrieben, die der Landwirtschaft vor- oder nachgelagert sind, 2005

11.4 Emplois dans des secteurs en amont et en aval de l'agriculture, 2005

Titel nach der allgemeinen Systematik der Wirtschaftszweige (NOGA)	Nr. No	Anzahl Nombre	Intitulé d'après la nomenclature générale des activités économiques
Wollaufbereitung und Streichgarnspinnerei	17.12	53	Préparation et filature de fibres de type laine - cycle cardé
Wollaufbereitung und Kammgarnspinnerei	17.13	361	Préparation et filature de fibres de type laine - cycle peigné
Flachsaufbereitung und -spinnerei	17.14	-	Préparation et filature de fibres de type lin
Ledererzeugung	19.1	72	Tannage et apprêt de cuirs
Total Beschäftigte in Verarbeitung und Herstellung von Nahrungsmitteln, Getränken und anderen Produkten		62 374	Total de la main-d'oeuvre dans la transformation et la fabrication de denrées alimentaires, ect.
Handelsvermittlung von Nahrungsmitteln Getränken und Tabakwaren	51.17	178	Intermédiaires du commerce en denrées alimentaires, boissons et tabac
Grosshandel mit Blumen und Pflanzen	51.22	1 616	Commerce de gros de fleurs et de plantes
Grosshandel mit lebenden Tieren	51.23	911	Commerce de gros d'animaux vivants
Grosshandel mit Häuten, Fellen und Leder	51.24	146	Commerce de gros de peaux et de cuirs
Grosshandel mit Rohtabak	51.25	11	Commerce de gros de tabac non manufacturé
Grosshandel mit Nahrungsmitteln, Getränken und Tabakwaren	51.3	30 320	Commerce de gros de produits alimentaires, de boissons et de tabac
Detailhandel mit Waren verschiedener Art, Hauptrichtung Nahrungsmittel	52.11	64 852	Commerce de détail en magasin non spécialisé à prédominance alimentaire
Fachdetailhandel mit Nahrungsmitteln, Getränken und Tabakwaren	52.2	44 955	Commerce de détail de produits alimentaires, de boissons et de tabac en magasin spécialisé
Detailhandel mit Blumen und Pflanzen	52.48B	7 034	Commerce de détail de fleurs et de plantes
Total Beschäftigte in Handelsvermittlung, Gross- und Detailhandel		150 023	Total de la main-d'oeuvre dans l'intermédiaires de commerce et dans le commerce des denrées agricoles
Total Beschäftigte in nachgelagerten Betrieben		212 397	Total de la main-d'oeuvre dans les entreprises en aval
Total Beschäftigte in vor- und nachgelagerten Betrieben		262 375	Total de la main-d'oeuvre dans les entreprises en amont et en aval

¹ Anteil, entsprechend dem Anteil der Landwirtschaft an den Bauinvestitionen

² Anteil, entsprechend dem Anteil der landwirtschaftlichen Bevölkerung an der Gesamtbevölkerung, Schätzung auf der Basis der Volkszählungsergebnisse

³ Anteil, entsprechend dem Anteil der Beschäftigten in der Landwirtschaft am Total der Beschäftigten

⁴ Anteil, entsprechend dem Anteil der landwirtschaftlichen Unternehmungen am Total der Unternehmungen

¹ Pourcentage, en proportion de la part de l'agriculture aux investissements dans la construction

² Pourcentage, correspondant à la proportion de la population agricole par rapport à la totalité de la population, estimation sur la base des résultats du recensement de la population

³ Pourcentage, proportionnel à la part des travailleurs dans l'agriculture par rapport au total des personnes actives

⁴ Pourcentage, proportionnel à la part des entreprises agricoles par rapport au total des entreprises

11. Bevölkerung, Organisationen, landwirtschaftliche Ausbildung 11. Population, organisations, formation professionnelle agricole

11.5 Schweizerischer Bauernverband und landwirtschaftliche Hauptvereine 11.5 Union Suisse des Paysans et sociétés principales d'agriculture

Jahre Années	Schweiz. Bauern- verband	Schweiz. landwirt. Verein ¹	Association des Groupem. et Organisat. Romands de l'Agriculture (AGORA)	Unione dei Contadini Ticinesi	Schweizerischer alpwirtschaftlicher Verband		Schweizerischer Bäuerinnen- und Landfrauenverband		Schweizerische Landjugendvereinigung	
	Union Suisse des Paysans	Société suisse d'agriculture ¹			Société suisse d'économie alpestre		Union suisse des paysannes et des femmes rurales		Association des jeunes rurales suisses	
	Sektionen	Zweigvereine	Sektionen	Sektionen	Kollektiv- mitglieder	Einzel- mitglieder	Sektionen	Sektionsmit- glieder, 1000	Gruppen	Mitglieder ²
	Sections	Sections	Sections	Sections	Membres collectifs	Membres individuels	Sections	Membres des sect., en 1000	Groupes	Membres ²
1970	71	35	25	24	85	...	17	46	50	2 500
1980	86	35	23	33	106	...	17	56	112	5 860
1990	88	31	21	33	144	...	20	69	113	6 233
1995	89	28	21	32	170	1 580	20	72	104	5 702
1996	87	28	22	33	146	1 520	20	71	102	5 221
1997	88	28	22	33	173	1 350	20	70	98	5 196
1998	89	27	22	33	168	1 320	21	69	96	4 620
1999	91	26	22	33	165	1 310	20	69	94	4 995
2000	88	26	22	33	155	1 295	20	68	92	4 826
2001	88	...	22	31	157	1 247	21	66	85	4 586
2002	86	...	22	31	150	1 215	21	66	85	4 281
2003	85	...	21	32	154	1 150	21	66	83	4 233
2004	85	...	21	33	154	901	21	66	83	4 089
2005	85	...	20	34	155	815	21	63	80	3 960
2006	79	...	20	34	176	790	27	69	76	3 700
2007	81	...	21	33	175	755	27	69	73	3 544

¹ Seit 2001 im Schweizerischen Bauernverband integriert

² Inbegriffen 22 - 26 Kollektivmitglieder

¹ Dès 2001 intégrée dans l'Union Suisse des Paysans

² Y compris 22 - 26 membres collectifs

Jahresberichte der Verbände und Vereine

Rapports annuels des fédérations et associations

11.6 Schweizer Milchproduzenten SMP¹ 11.6 Producteurs Suisses de Lait PSL¹

Jahre Années	Regionale Verbände	Lokale Milch- produzenten- Organisationen	Milch- produzenten ²	Von den Milchproduzenten gehaltene Kühe ²	Milch- einlieferungen ^{2,3}
	Fédérations régionales	Sociétés locales	Producteurs de lait ²	Nombre de vaches par producteur de lait ²	Livraisons de lait ^{2,3}
				GVE - UGB	t
1994/95	13	3 876	...	697 725	3 104 260
1995/96	13	3 876	44 360	689 023	3 090 354
1996/97	13	3 847	...	680 495	3 099 185
1997/98	13	3 801	...	664 501	3 113 352
1998/99	13	3 300
1999/00	13	3 200	39 890	621 790	2 976 137
2000/01	13	3 309	38 082	622 986	3 110 938
2001/02	13	3 213	36 231	615 478	3 107 480
2002/03	13	3 026	34 671	607 487	3 079 814
2003/04	13	...	33 072	587 400	3 072 044
2004/05	13	...	31 673	566 420	3 093 638
2005/06	13	...	30 163	564 842	3 064 215
2006/07	13	...	29 172	571 454	3 118 601

¹ Bis April 1999: Zentralverband schweizerischer Milchproduzenten

² Auswertung der Daten über die Milchkontingentierung des BLW

³ Ohne Zonenmilch

¹ Jusqu'à l'avril 1999: Union centrale des producteurs suisses de lait

² Evaluation des données sur le contingentement laitier de l'OFAG

³ Sans le lait de la zone franche

Milchstatistik der Schweiz und Geschäftsbericht der Schweizer
Milchproduzenten (SMP), Auswertung des Bundesamtes für Landwirtschaft (BLW)

Statistique laitière de la Suisse et Rapport de gestion des Producteurs
Suisses de Lait (PSL), évaluation de l'Office fédérale de l'agriculture (OFAG)

11. Bevölkerung, Organisationen, landwirtschaftliche Ausbildung 11. Population, organisations, formation professionnelle agricole

11.7 Schüler an Berufsschulen ¹ für Landwirte 11.7 Elèves aux écoles professionnelles pour agriculteurs ¹

Kantone Cantons	1998 98/99	1999 99/00	2000 00/01	2001 01/02	2002 02/03	2003 03/04	2004 04/05	2005 05/06	2006 06/07
ZH	122	118	112	107	116	145	132	112	132
BE	474	444	418	322	320	334	310	366	306
LU	176	155	145	148	139	146	145	156	153
UR	11	5	7	7	4	5	4	3	-
SZ	30	30	31	31	31	25	26	31	37
OW	7	7	6	5	6	4	13	4	12
NW	15	14	14	14	-	-	-	-	-
GL	-	-	-	-	-	-	-	-	-
ZG	25	21	19	23	18	18	19	23	21
FR	148	137	141	133	125	137	149	149	155
SO	49	40	34	39	41	33	52	41	37
BS	-	-	-	-	-	-	-	-	-
BL	33	30	32	38	37	25	23	37	39
SH	11	13	9	7	-	-	-	-	-
AR	19	18	17	16	20	-	-	-	17
AI	-	-	-	-	-	-	-	-	-
SG	115	62	58	57	53	51	84	-	-
GR	57	76	101	62	55	73	72	63	71
AG	85	76	85	39	95	99	71	96	77
TG	101	95	91	75	92	93	102	108	114
TI	36	34	24	29	12	9	29	35	27
VD	81	125	120	108	117	133	131	141	147
VS	61	91	100	72	84	74	85	85	93
NE	16	26	30	22	24	27	30	41	36
GE	-	-	-	-	-	-	-	-	-
JU	29	26	28	22	26	27	44	65	40
Total	1 701	1 643	1 622	1 376	1 415	1 458	1 521	1 556	1 514

¹ Vom Bund anerkannte und subventionierte Schulen; inbegriffen Anlehrlinge

¹ Ecoles reconnues et subventionnées par la Confédération; y compris élèves en cours de formation élémentaire

Bundesamt für Statistik (BFS)

Office fédéral de la statistique (OFS)

11.8 Schüler an Berufsschulen der landwirtschaftlichen Spezialberufe 11.8 Elèves aux écoles professionnelles des branches agricoles spécialisées

Berufe	2001 01/02	2002 02/03	2003 03/04	2004 04/05	2005 05/06	2006 06/07	Profession
Geflügelzüchter	10	10	-	18	16	19	Aviculteur
Gemüsegärtner	64	65	74	79	78	77	Maraîcher
Obstbauer	15	7	7	8	6	15	Arboriculteur
Winzer	62	80	86	89	77	93	Viticulteur
Käser und Molkerist	315	159	58	-	-	-	Fromager et laitier
Milchtechnologie	-	150	221	309	306	331	Technologue en industrie laitière
Milchpraktiker/in EBA ¹	-	-	-	-	-	37	Employée en industrie laitière AFP ¹
Getränketechnologe	11	4	-	-	-	-	Cidrier
Weintechnologe	65	61	70	71	86	54	Caviste
Bereiter, Pferdepfleger, Rennreiter	182	191	158	135	155	167	Ecuyer, palefrenier et cavalier de course
Total	724	727	674	709	724	793	Total

¹ Neue Ausbildung ab 2006

¹ Nouvelle formation dès 2006

Bundesamt für Statistik (BFS)

Office fédéral de la statistique (OFS)

11. Bevölkerung, Organisationen, landwirtschaftliche Ausbildung
11. Population, organisations, formation professionnelle agricole

11.9 Schüler der Landwirtschaftsschulen ¹, nach Kantonen
11.9 Elèves des écoles d'agriculture ¹, par cantons

Kantone Cantons	1970 70/71	1980 80/81	1990 90/91	1995 95/96	2000 00/01	2003 03/04	2004 04/05	2005 05/06	2006 06/07
ZH	328	365	211	97	60	101	141	170	198
BE	573	663	588	431	380	171	119	115	195
LU	235	291	318	207	113	170	166	179	164
UR	31	33	22	38	27	36	43	48	49
SZ	137	109	60	67	86	39	40	36	30
OW	29	31	53	30	27	26	29	36	43
GL	19	-	-	-	-	-	-	-	-
ZG	21	46	48	23	34	45	46	46	39
FR	144	220	152	93	76	79	80	111	120
SO	67	92	84	43	44	59	51	38	39
BL	64	54	65	39	15	16	16	13	24
SH	44	47	27	10	-	-	-	-	-
SG	186	231	238	114	142	102	97	58	60
GR	125	130	128	72	77	95	103	133	96
AG	214	197	175	69	52	23	93	68	57
TG	114	135	140	39	36	22	36	29	38
TI	23	16	14	8	27	9	-	7	26
VD	207	225	148	103	95	86	89	80	82
VS	89	152	38	43	32	44	35	31	33
NE	116	100	29	35	35	46	33	24	17
JU	67	58	42	31	36	53	49	24	72
CH	2 833	3 195	2 580	1 592	1 394	1 222	1 266	1 246	1 382

¹ Jahres- und Winterschulen, ohne Zweitausbildung und ohne Schüler der Berufsmittelschulen

¹ Ecoles annuelles et d'hiver. Les élèves des écoles professionnelles supérieures et ceux en 2ème formation ne sont pas compris

11. Bevölkerung, Organisationen, landwirtschaftliche Ausbildung
11. Population, organisations, formation professionnelle agricole

11.10 Fähigkeitszeugnisse für Landwirte
11.10 Certificats fédéraux de capacité pour agriculteurs

Kantone Cantons	Anzahl Fähigkeitszeugnisse - Nombre de certificats de capacité							
	1985	1990	1995	2000	2004	2005	2006	2007
ZH	164	141	63	55	65	58	79	104
BE	351	301	248	209	205	216	230	230
LU	173	141	120	80	113	65	78	84
UR	-	25	20	12	19	22	26	24
SZ	46	37	37	20	20	24	18	16
OW	31	30	25	16	18	13	26	16
ZG	24	20	15	21	18	18	23	22
FR	98	84	48	43	50	37	55	60
SO	43	42	25	29	26	25	19	25
BL	26	23	10	19	18	13	11	20
SH	15	11	9	8	1	-	-	2
SG	128	107	89	109	69	92	90	54
GR	82	59	52	53	47	41	77	78
AG	118	84	51	71	21	32	28	27
TG	77	78	48	27	21	30	26	34
TI	10	8	5	8	8	8	15	10
VD	106	80	41	35	44	40	57	26
VS	34	20	17	19	16	20	20	24
NE	18	15	15	20	23	30	40	21
GE	-	-	-	2	-	2	2	-
JU	43	23	12	25	24	21	22	31
CH	1 587	1 329	950	881	826	807	942	908

Bundesamt für Statistik (BFS)

Office fédéral de la statistique (OFS)

11. Bevölkerung, Organisationen, landwirtschaftliche Ausbildung 11. Population, organisations, formation professionnelle agricole

11.11 Eidgenössische Fähigkeitszeugnisse für landwirtschaftliche Spezialberufe 11.11 Certificats fédéraux de capacité pour les professions agricoles spécialisées

Berufe	Anzahl Fähigkeitszeugnisse nach Berufen - Nombre de certificats de capacité d'après les professions								Profession
	1985	1990	1995	2000	2004	2005	2006	2007	
Geflügelzüchter	11	29	4	5	1	9	4	8	Aviculteurs
Gemüsegärtner	35	33	13	20	19	21	20	30	Maraîcher
Getränketechnologe	5	8	4	3	-	-	-	-	Cidrier
Käser	214	156	110	116	12	1	-	-	Fromager
Milchtechnologie	-	-	-	-	55	86	81	110	Technologue en industrie laitière
Molkerist	27	25	24	16	3	-	-	-	Laitier
Obstbauer	8	5	9	6	6	7	9	19	Arboriculteur
Weintechnologe	17	33	18	32	22	21	25	28	Caviste
Winzer	45	25	-	37	36	36	43	48	Viticulteur
Bereiter, Pferdepfleger, Rennreiter	49	56	64	53	51	61	26	47	Ecuyer, palefrenier, cavalier de course
Total	411	370	246	288	205	242	208	290	Total

Bundesamt für Statistik (BFS)

Office fédéral de la statistique (OFS)

11.12 Naturwissenschaftliche (technisch-landwirtschaftliche) Berufsmaturität 11.12 Maturité professionnelle des sciences naturelles (technico-agricole)

Schulen Ecoles	Erfolgreiche Abschlüsse - Diplômés								
	2000	2001	2002	2003	2004	2005	2006	2007	
Ecole d'ingénieurs de Lullier, Jussy	-	-	8	16	19	19	15	16	
Centre d'enseignement professionnel technique et artisanal (CEPTA), Petit-Lancy	-	-	-	-	-	-	6	5	
Centre professionnel du Litoral neuchâtelois (CPLN) ¹	2	6	6	1	8	3	7	4	
Ecole d'agriculture de Marcelin, Morges	-	-	-	-	-	-	-	11	
Berufsbildungszentrum Buchs, Rheinhof (bzb Rheinhof)	-	-	-	-	-	-	-	6	
Inforama Rütli, Zollikofen	34	33	44	32	32	30	31	32	
Landwirtschaftliche Schule Liebegg, Gränichen	13	13	26	15	17	18	11	14	
Landwirtschaftliche Schule Plantahof, Landquart	12	12	15	18	19	20	20	18	
Strickhof, Lindau	14	15	21	34	24	44	38	47	
Total	75	79	120	116	119	134	128	153	

Anzahl Maturitätsabschlüsse nach Berufen (Landwirte und landwirtschaftl. Spezialberufe)

Nombre de certificats de maturité selon les professions (agriculteurs et professions spéciales de l'agriculture)

Beruf	2000	2001	2002	2003	2004	2005	2006	2007	Profession
Bereiter	-	-	-	-	1	2	-	1	Ecuyer
Gemüsegärtner	1	1	1	1	-	1	-	-	Maraîcher
Getränketechnologe	-	-	-	1	-	-	-	-	Cidrier
Landwirt	38	37	42	40	28	32	25	29	Agriculteur
Lebensmitteltechnologie ²	-	-	-	7	6	5	1	5	Technologue en denrées alimentaires ²
Käser	7	8	8	1	2	-	1	-	Fromager
Milchtechnologie ²	-	-	-	-	-	2	2	2	Technologue en industrie laitière ²
Molkerist	1	-	4	1	-	-	-	-	Laitier
Obstbauer	-	1	-	-	-	-	-	-	Arboriculteur
Weintechnologe	1	1	-	2	-	1	-	2	Caviste
Winzer	1	1	2	-	3	2	-	5	Viticulteur
Total	49	49	57	53	40	45	29	44	Total

¹ Bis 2005 Ecole cantonale des métiers de la terre et de la nature, Cernier

² Neue Ausbildung ab 2002

¹ Jusqu'en 2005 Ecole cantonale des métiers de la terre et de la nature, Cernier

² Nouvelle formation dès 2002

Bundesamt für Statistik (BFS)

Office fédéral de la statistique (OFS)

11. Bevölkerung, Organisationen, landwirtschaftliche Ausbildung
11. Population, organisations, formation professionnelle agricole

11.13 Berufsprüfungen für Landwirte und landwirtschaftliche Spezialberufe (eidg. Fachausweis)
11.13 Examens professionnels pour agriculteurs et branches agricoles spécialisées (brevet fédéral)

Beruf	Eidg. Fachausweise - Brevets fédéraux								Profession
	1995	2000	2002	2003	2004	2005	2006	2007	
Landwirt	-	222	223	219	246	215	220	69	Agriculteur
Käsereifachmann ¹	59	35	35	23	21	-	-	-	Fromager ¹
Molkereifachmann ¹	-	-	-	9	-	-	-	-	Laitier ¹
Milchtechnologe ¹	-	-	-	-	-	-	16	-	Technologue en industrie laitière ¹
Obstbauer	-	2	-	-	9	-	2	-	Arboriculteur
Winzer	-	6	4	18	-	13	2	12	Viticulteur
Bereiter	-	-	-	-	-	18	-	26	Ecuyer
Weintechnologe	-	6	6	5	-	4	3	5	Caviste

¹ Ab 2005 gibt es anstelle der Berufsprüfungen als Käsereifachmann, Molkereifachmann und Milchtechnologe nur noch die Berufsprüfung für Milchtechnologien

¹ A partir de 2005, les examens professionnels de fromager, de laitier et de technologue en industrie laitière ont été remplacés par l'examen professionnel de technologue en industrie laitière

Bundesamt für Berufsbildung und Technologie (BBT)

Office Fédéral de la Formation professionnelle et de la Technologie (OFFT)

11.14 Höhere Fachprüfungen - Meisterprüfungen (Meisterdiplom)
11.14 Examens professionnels supérieurs - Examens de maîtrise (diplôme de maîtrise)

Beruf	Erfolgreiche Prüfungsabsolventen - Diplômés								Profession
	1995	2000	2002	2003	2004	2005	2006	2007	
Landwirt	254	163	179	205	155	190	144	180	Agriculteur
Geflügelzüchter	-	-	-	10	-	-	-	-	Aviculteur
Gemüsebauer	-	-	-	-	-	-	-	-	Agriculteur-maraîcher
Gemüsegärtner	-	-	-	10	16	-	17	17	Maraîcher
Getränketechnologe	-	-	-	-	-	-	-	-	Cidrier
Käser ¹	81	33	19	29	30	-	-	-	Fromager ¹
Lebensmittel- technologe	-	-	-	-	24	20	23	-	Technologue en denrées alimentaires
Milchtechnologe ¹	-	-	-	-	-	12	20	-	Technologue en industrie laitière ¹
Molkerist ¹	13	-	-	6	-	-	-	-	Laitier ¹
Obstbauer	-	-	-	-	-	4	1	-	Arboriculteur
Reitlehrer	-	-	-	-	-	-	-	-	Ecuyer
Rennreiter	-	-	-	-	-	-	-	-	Cavalier de course
Weintechnologe	-	2	-	3	2	-	2	1	Caviste
Winzer	-	7	5	5	8	-	7	8	Viticulteur

¹ Ab 2005 gibt es anstelle der Meisterprüfungen für Käser, Molkerist und Milchtechnologe nur noch die Meisterprüfung für Milchtechnologien

¹ A partir de 2005, les examens de maîtrise de fromager, de laitier et de technologue en industrie laitière ont été remplacés par l'examen de maîtrise de technologue en industrie laitière

Bundesamt für Berufsbildung und Technologie (BBT)

Office Fédéral de la Formation professionnelle et de la Technologie (OFFT)

11.15 Diplome als Techniker TS
11.15 Diplômes comme techniciens ET

Beruf	2000	2001	2002	2003	2004	2005	2006	2007	
Frauen	-	-	1	2	2	-	1	-	Femmes
Männer	11	10	11	16	18	21	15	13	Hommes
Total	11	10	12	18	20	21	16	13	Total

Strickhof Lindau

Strickhof Lindau

12. Internationale Vergleiche

- 1 Struktur der landwirtschaftlichen Betriebe in den EU-Mitgliedstaaten und in der Schweiz
- 2 Fläche und Bevölkerung in ausgewählten Ländern
- 3 Produktion landwirtschaftlicher Erzeugnisse
- 4 Aussenhandel mit landwirtschaftlichen Produkten
- 5 Ausgaben für einen Gesamtwarenkorb und Nahrungsmittel in verschiedenen Weltstädten

12. Comparaisons au niveau international

- 1 Structure des exploitations agricoles dans les pays membres de la UE et en Suisse
- 2 Surface et population dans des pays choisis
- 3 Production des produits agricoles
- 4 Commerce extérieur des produits agricoles
- 5 Dépenses pour un ensemble de marchandises et de denrées alim. dans diverses villes du monde

12. Internationale Vergleiche 12. Comparaisons au niveau international

Anlässlich der Strukturhebung von 2005 wurden in den 25 Ländern der europäischen Union 6,5 Millionen Landwirtschaftsbetriebe gezählt. Diese bewirtschafteten eine Fläche von 148,3 Millionen ha insgesamt und rund 22,9 ha je Betrieb. Die Slowakische Republik mit einer durchschnittlichen Betriebsgrösse von 142,7 ha, die Tschechische Republik mit 133,4 ha, Grossbritannien mit 81,3 ha, Dänemark mit 53,8 ha, Luxemburg mit 53,6 ha, Frankreich mit 52,1 ha und Deutschland mit 45,7 ha übertrafen diesen Durchschnitt um mehr als 100%. Malta mit 1,2 ha, Lettland mit 4,8 ha, Griechenland mit 5,8 ha, Slowenien mit 7,4 ha und Italien mit 9,0 ha erreichten hingegen weniger als die Hälfte davon. Den unterschiedlichen klimatischen Bedingungen entsprechend variierten die betrieblichen Ausrichtungen. In den südeuropäischen Ländern Spanien, Italien, Griechenland und Portugal, sowie auch in Lettland herrschten Dauerkulturbetriebe vor. Demgegenüber waren in den nördlicheren Ländern Dänemark, Finnland und Schweden, sowie auch in der Tschechischen und in der Slowakischen Republik und Ungarn die Ackerbaubetriebe am zahlreichsten. Weideviehbetriebe, wie in der Schweiz, waren in fast allen anderen EU-Ländern vorherrschend. (Tabelle 12.1)

Selon le recensement des structures réalisé en 2006, les 25 pays de l'Union européenne totalisent 6,5 millions d'exploitations agricoles. Celles-ci exploitaient une surface totale de 148,3 millions d'hectares, soit en moyenne 22,9 ha par exploitation. Plusieurs pays dépassent cette moyenne par exploitation de plus de 100% : la Slovaquie (142,7 ha), la République tchèque (133,4 ha), la Grande-Bretagne (81,3 ha), le Danemark (53,8 ha), le Luxembourg (53,6 ha), la France (52,1 ha) et l'Allemagne (45,7 ha). D'autres atteignent en revanche moins de la moitié de cette surface moyenne : Malte (1,2 ha), la Lettonie (4,8 ha), la Grèce (5,8 ha), la Slovénie (7,4 ha) et l'Italie (9,0 ha). L'orientation des exploitations varie souvent en fonction des conditions climatiques. Les cultures pérennes dominent dans les pays d'Europe méridionale (Espagne, Italie, Grèce et Portugal) ainsi qu'en Lettonie, tandis que les grandes cultures prévalent dans les pays nordiques (Danemark, Finlande, Suède) ainsi qu'en République tchèque, en Slovaquie et en Hongrie. Tout comme en Suisse, les exploitations dites herbivores prédominent dans presque tous les pays européens (tableau 12.1).

Zahl der landw. Betriebe und Betriebsgrösse, in der Schweiz und in EU-Mitgliedstaaten, 2005 Nombre et grandeur des exploitations agricoles, dans la Suisse et pays membres de la UE, 2005

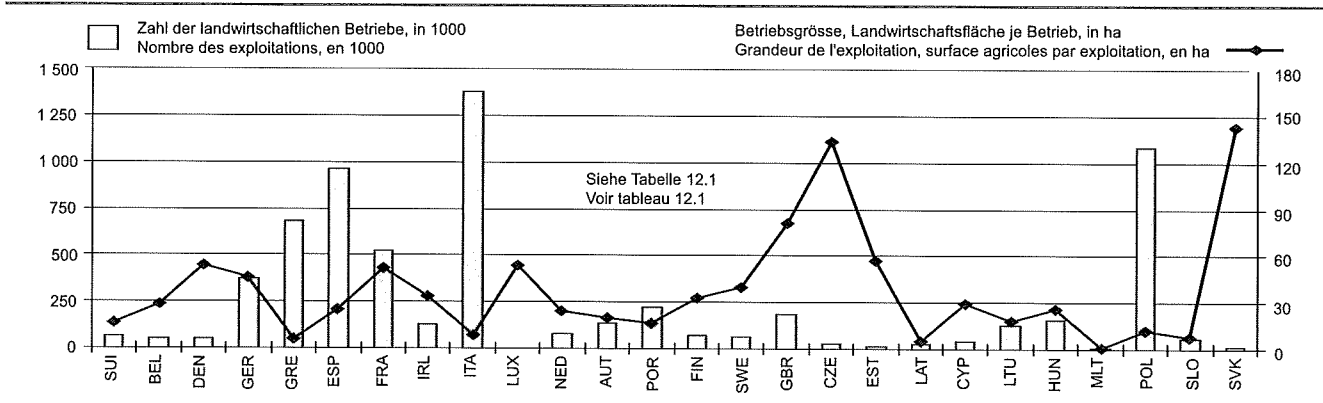

Gemäss den Angaben der FAO umfasst die Schweiz 0,3 Promille der weltweiten Wies- und Ackerfläche und beherbergt 1,11 Promille der Weltbevölkerung. Mit einer Person auf 21,0 Aren Acker-, Wies- und produktiver Weidefläche ist sie dichter besiedelt als die meisten europäischen Länder. Von Malta und Zypern abgesehen, weisen lediglich die Niederlande mit 11,8 Aren, Belgien mit 13,3 Aren und Deutschland mit 20,6 Aren eine noch geringere pflanzenbaulich nutzbare Fläche je Einwohner auf. Aber nur über einen Fünftel bis einen Drittel dessen, was Schweizern an Acker-, Wies- und Weideland durchschnittlich zur Verfügung steht, verfügen Einwohner von Japan, Ägypten und Israel. In Australien andererseits trifft es auf einen Einwohner 105 Mal soviel Land wie in der Schweiz (Tabelle 12.2).

Selon les données de la FAO, la Suisse comprend 0,3 pour mille des surfaces mondiales de prairies et de terres assolées et héberge 1,11 pour mille de la population mondiale. Avec une surface de 21,0 ares de prairies, de terres assolées et de pâturages productifs par habitant, la Suisse est peuplée d'une manière plus dense que la plupart des pays européens. Exception faite de Malte et de Chypre, seuls les Pays-Bas (11,8 ares), la Belgique (13,3 ares) et l'Allemagne (20,6 ares) présentent une surface cultivable par habitant plus faible. En même temps, le Japon, l'Égypte et Israël ne disposent que d'un peu plus d'un cinquième de la surface de prairies, de pâturage et de terres assolées à disposition des Suisses, alors que les Australiens en ont 105 fois plus (tableau 12.2).

Nach der gleichen Quelle verfügte die Schweiz im Jahre 2006 über einen Anteil von 0,24 Promille der Getreideanbaufläche und 1,12 Promille des Rindviehbestandes, produzierte jedoch 2,31 Promille des Schweinefleisches und 7,14 Promille der Milch (Tabelle 12.3).

Toujours selon la même source, la Suisse disposait, en 2006, de 0,24 pour mille des surfaces mondiales de céréales, et son cheptel bovin représentait 1,12 pour mille du total mondial. Elle a cependant produit 2,31 pour mille de la viande de porc et 7,14 pour mille du lait (tableau 12.3).

Mit 66,2 Milliarden US-Dollars erzielten die USA im Jahr 2005 im internationalen Handel mit Landwirtschaftsprodukten den höchsten Ertrag. Auf den nächsten Plätzen folgten die Niederlande mit 51,6 Milliarden US-Dollars, Frankreich und Deutschland mit 47,8 beziehungsweise 43,2 Milliarden US-Dollars und Brasilien mit 31,7 Milliarden. Zusammen mit China, Japan, Grossbritannien und Italien bildeten die vier erstgenannten Länder auch die Spitzengruppe hinsichtlich des Einfuhrwertes von Landwirtschaftsprodukten. Die Schweiz bezog 1,07% und lieferte 0,52% des Weltagrarhandelsvolumens (Tabelle 12.4).

En 2005, les États-Unis ont gagné 66,2 milliards de dollars grâce au commerce international de produits agricoles, soit le montant le plus élevé devant les Pays-Bas (51,6 milliards), la France (47,8 milliards), l'Allemagne (43,2 milliards) et le Brésil (31,7 milliards). Avec la Chine, le Japon, la Grande-Bretagne et l'Italie, ces pays constituent aussi le groupe de tête en ce qui concerne la valeur d'importation de produits agricoles. La Suisse a importé 1,07% et exporté 0,52% du volume mondial du commerce de produits agricoles (tableau 12.4).

12. Internationale Vergleiche 12. Comparaisons au niveau international

12.1 Struktur der landwirtschaftlichen Betriebe ¹ in den EU-Mitgliedstaaten, 2005 12.1 Structure des exploitations agricoles ¹ dans les pays membres de la UE, 2005

Merkmal	Belgien Belgique	Dänemark Danemark	Deutschland Allemagne	Griechenland Grèce	Spanien Espagne	Frankreich France	Irland Irlande	Italien Italie
Landwirtschaftliche Betriebe								
Zahl der Betriebe, in 1000	49.5	48.1	371.0	678.3	959.0	527.3	125.6	1 380.3
- < 5 ha	11.7	481.2	472.0	928.6
- 5 - 20 ha	15.0	19.9	198.0	161.9	281.0	218.2	51.2	332.1
- 20 - 50 ha	14.3	12.2	88.4	28.2	109.4	109.3	50.8	81.0
- 50 - 100 ha	8.5	8.6	54.2	7.0	96.6	112.9	19.6	38.6
- 100 ha <	...	7.4	30.4	86.9	4.0	...
Betriebsgrösse, ha LF je Betrieb	28.0	53.8	45.7	5.8	24.8	52.1	33.2	9.0
Anteil Betriebe ab 50 ha LF, in %	17.2	33.3	22.8	1.0	10.1	37.9	18.8	2.8
Besitzerverhältnisse,								
% - Anteil an der LF insgesamt								
Eigentum	32.0	75.2	36.1	63.8	67.4	26.6	81.6	73.7
Pacht, Teilpacht und and. Besitzverhältn.	68.0	24.8	63.9	36.2	32.6	73.4	18.4	26.3
Landwirtschaftsfläche (LF), 1000 ha								
Ackerland	1 383.6	2 588.3	16 975.3	3 938.4	23 741.0	27 490.5	4 161.0	12 405.8
- Getreide	844.9	2 398.4	11 897.1	2 027.6	11 855.4	18 330.9	1 142.4	6 891.3
- Hülsenfrüchte	322.1	1 454.5	6 838.5	1 187.6	7 109.8	9 012.9	281.5	3 865.6
- Hackfrüchte	2.4	15.1	168.7	11.8	492.0	428.3	3.7	94.6
- Hackfrüchte	154.3	90.7	705.3	59.2	174.2	551.1	48.4	231.8
- Handelsgewächse	42.0	110.3	1 429.3	396.8	668.5	2 103.7	3.5	271.6
- Gemüse, Melonen, Erdbeeren	40.4	10.4	120.5	57.6	283.0	244.6	4.2	235.0
- Blumen und Zierpflanzen	2.0	0.5	8.8	0.7	6.1	8.8	1.2	10.5
- Futterpflanzen	251.2	440.1	1 803.7	195.2	643.2	4 562.0	780.1	1 759.6
- Schwarz- und Grünbranche	27.7	176.5	789.5	115.8	2 476.8	1 365.8	15.9	407.3
Dauergrünland	517.5	180.6	4 877.4	853.5	7 663.4	8 042.4	3 016.6	3 254.2
Dauerkulturen	21.0	9.3	196.1	1 045.1	4 218.3	1 103.0	1.8	2 233.1
Haus- und Nutzgärten	0.2	0.0	4.7	12.2	3.9	14.2	0.2	27.2
Viehbestand, 1000 GVE								
- Einhufer, 1000 Tiere	3 882.8	4 523.5	18 121.7	2 480.9	14 397.8	22 656.1	6 203.8	9 537.3
- Rinder, 1000 Tiere	32.7	47.3	479.7	33.7	225.0	378.0	78.9	128.1
- Schafe, 1000 Tiere	2 697.7	1 544.3	13 028.0	724.3	5 840.8	19 114.6	6 849.6	6 169.4
- Ziegen, 1000 Tiere	148.3	160.7	2 588.7	9 040.1	19 626.9	8 703.6	6 218.1	6 970.9
- Schweine, 1000 Tiere	26.2	10.4	...	4 794.9	2 516.7	1 292.1	11.2	911.8
- Geflügel, Mio. Tiere	6 318.2	13 466.3	26 855.9	1 032.9	22 758.3	14 791.8	1 660.3	8 749.3
Betriebswirtschaftliche Ausrichtung								
Zahl der Betriebe, in 1000								
- Ackerbau	8.1	27.6	89.2	166.1	154.5	127.9	4.6	350.1
- Gartenbau	4.3	0.8	9.9	14.7	42.5	14.8	0.5	28.6
- Dauerkulturen	2.2	0.5	33.4	306.3	500.7	94.2	0.2	674.7
- Weidevieh	21.4	8.7	150.2	47.5	126.5	179.6	116.0	108.9
- Veredlung	3.6	2.0	8.4	2.4	19.4	11.8	0.4	7.7
- Pflanzenbauverbund	1.2	0.9	11.5	85.0	63.1	23.6	0.2	143.1
- Viehhaltungsverbund	2.6	0.4	13.6	18.2	21.5	20.0	0.4	15.3
- Pflanzenbau/Viehhaltung	6.3	7.3	55.0	37.9	30.9	55.5	3.2	51.9
Betriebe mit einer ausserbetrieblichen, nicht landwirtschaftlichen Erwerbstätigkeit, in %								
	4.2	18.3	23.1	2.0	3.3	25.8	4.5	6.8
Arbeitskräfte								
Familienarbeitskräfte, 1000 JAE ²	55.2	36.4	441.4	470.2	609.3	844.4	137.4	1 025.7
Familienfremde Arbeitskräfte, 1000 JAE	13.6	22.1	193.3	106.3	339.9	431.0	10.6	245.6
Familienarbeitskräfte, Personen je Betrieb	1.6	1.4	2.1	1.9	1.9	1.3	1.8	1.9
Arbeitskräfte insgesamt, JAE je Betrieb	1.4	1.2	1.7	0.9	1.0	1.6	1.2	0.9
Arbeitskräftebesatz, JAE je 100 ha LF	5.0	1.9	3.7	14.6	4.0	3.1	3.6	10.2
Betriebsleiter nach Altersklassen, in %								
Unter 35 Jahre	7.3	7.1	9.4	7.6	5.5	9.5	8.3	3.8
35 bis 54 Jahre	50.8	50.6	63.3	37.8	36.5	53.6	44.2	30.9
55 bis 64 Jahre	22.4	24.3	20.6	20.5	25.6	23.8	24.3	23.6
65 Jahre und älter	19.6	17.8	6.7	34.2	32.5	13.1	23.3	41.7

¹ Betriebe mit mind. 1 Europäischen Grösseneinheit (EGE)

² Jahresarbeitseinheit (JAE)

12. Internationale Vergleiche
12. Comparaisons au niveau international

12.1 Struktur der landwirtschaftlichen Betriebe ¹ in den EU-Mitgliedstaaten, 2005
12.1 Structure des exploitations agricoles ¹ dans les pays membres de la UE, 2005

Fortsetzung
Suite

Luxemburg Luxembourg	Niederlande Pays-Bas	Österreich Autriche	Portugal Portugal	Finnland Finlande	Schweden Suède	Grossbritannien Grande-Bretagne	EU-15 UE-15	Caractéristique
2.4	81.9	137.0	219.3	70.1	66.4	183.2	4 899.4	Exploitations agricoles
0.5	23.6	30.7	142.4	2 090.7	Nombre des exploitations, en 1000
0.4	24.8	64.7	54.3	30.6	31.1	72.5	1 555.7	- < 5 ha
0.4	22.8	32.9	54.3	26.2	16.6	40.3	687.1	- 5 - 20 ha
1.1	10.7	8.7	10.2	10.6	10.8	33.1	431.2	- 20 - 50 ha
...	2.7	7.9	37.3	176.6	- 50 - 100 ha
53.6	23.9	19.6	16.0	32.3	39.5	81.3	24.6	- 100 ha <
45.8	13.1	6.4	4.7	19.0	28.2	38.4	12.4	Grandeur de l'exploitation, ha SA par exploit.
								Part des exploit. de 50 ha SA et plus, en %
								Conditions du propriétaire
								part en % sur l'ensemble de la SA
44.8	60.8	67.5	69.4	66.1	59.5	67.8	61.9	Propriété
55.2	39.2	32.5	30.6	33.9	40.5	32.2	38.1	Ferme, métayage et autr. cond. du propriétaire
128.6	1 958.0	2 690.4	3 503.0	2 261.5	2 616.4	14 897.9	120 739.7	Surfaces agricoles (SA), 1000 ha
59.9	1 117.0	1 383.8	1 171.6	2 231.2	1 028.3	5 979.9	68 359.7	Terre cultivée, 1000 ha
28.5	217.1	799.6	366.0	1 184.5	357.4	2 860.0	35 885.6	- Céréales
0.5	3.9	45.1	12.1	6.9	80.1	238.9	1 604.1	- Légumes secs
0.7	247.6	66.4	33.4	60.2	30.6	317.1	2 771.0	- Plantes sarclées
4.7	12.0	115.5	9.0	102.4	0.0	630.6	5 899.9	- Plantes industrielles
0.0	75.7	13.3	34.9	12.2	19.6	125.5	1 276.9	- Légumes frais, melons, fraises
0.0	32.4	0.4	1.6	0.2	0.0	7.2	80.4	- Fleurs et plantes ornementales
22.8	453.0	236.0	376.4	623.1	315.7	1 259.8	13 721.9	- Plantes fourragères
1.9	34.3	96.5	337.0	240.6	...	488.8	6 574.4	- Jachères
67.2	808.7	1 235.6	1 727.3	25.6	3.8	8 884.2	41 158.0	- Prairies permanentes et pâturages
1.5	32.3	67.9	590.1	4.7	2.8	33.8	9 560.8	- Cultures permanentes
0.0	...	3.1	14.0	0.0	477.9	0.0	557.6	- Jardins familiaux
157.7	6 388.1	2 437.4	2 023.0	1 157.4	1 798.1	14 248.7	110 014.3	Cheptel total, 1000 UGB
4.2	133.3	69.1	51.7	26.4	90.2	309.2	2 087.5	- Equidés, 1000 têtes
185.2	3 798.8	1 995.0	1 306.1	958.8	1 589.4	10 386.2	76 188.2	- Bovins, 1000 têtes
9.9	1 362.5	281.0	2 439.9	87.2	277.4	35 145.8	93 061.0	- Ovins, 1000 têtes
2.2	292.2	52.5	406.9	6.9	...	82.8	10 406.8	- Caprins, 1000 têtes
90.1	11 311.6	3 140.0	1 800.8	1 401.0	1 811.1	4 797.8	119 985.4	- Porcins, 1000 têtes
0.1	95.5	11.8	28.5	10.5	14.4	173.6	1 159.3	- Volailles, millions de têtes
								Expl. par orientation technico-économique
								Nombre des exploitations, en 1000
0.2	12.3	22.7	22.1	39.5	39.3	37.2	1 101.4	- Grand cultures
0.0	10.3	0.5	10.2	2.8	0.6	4.8	145.3	- Horticulture
0.4	4.5	15.9	72.7	0.5	0.1	3.5	1 709.8	- Cultures permanentes
1.4	41.1	74.8	33.1	18.5	15.7	115.0	1 058.4	- Herbivores
0.1	6.1	5.5	2.8	1.4	0.9	7.0	79.5	- Granivores
0.0	1.5	3.7	45.2	1.2	0.7	2.1	383.0	- Polyculture
0.1	2.0	3.7	12.9	0.2	0.4	3.3	114.6	- Polyélevage
0.2	4.0	10.2	20.3	6.0	8.7	10.4	307.8	- Cultures mixtes/Polyélevage
15.3	22.5	24.7	10.6	29.0	13.5	27.1	10.9	Exploitations ayant d'autres activités lucratives non agricoles, en %
								Main d'oeuvre
3.3	109.7	137.7	251.6	70.1	66.7	289.2	4 548.3	Main d'oeuvre familiale, 1000 UTA ²
0.7	64.3	14.6	65.8	13.1	17.5	92.7	1 631.1	Main d'oeuvre non familiale, 1000 UTA
2.1	2.0	2.6	2.4	2.0	1.8	2.0	1.9	Main d'oeuvre familiale, personnes par expl.
1.7	2.1	1.1	1.4	1.2	1.0	1.6	1.3	Main d'oeuvre total, UTA par exploitation
2.6	8.9	5.7	9.1	3.7	2.5	2.0	5.1	Charge d. la main d'oeuv., UTA par 100 ha SA
								Direct. d'expl. selon les classes d'âge, en %
6.8	5.3	11.7	2.6	9.3	5.6	3.5	6.5	En dessous de 35 ans
56.6	51.7	63.2	29.2	56.8	44.5	39.8	46.1	De 35 à 54 ans
20.5	25.9	16.3	25.5	27.7	29.2	29.0	24.7	De 55 à 65 ans
16.1	17.1	8.7	42.7	6.3	20.7	27.7	22.7	De 65 ans et plus

¹ Exploitations d'au moins 1 Unités de Dimension Européenne (UDE)
² Unité de travail annuel (UTA)

12. Internationale Vergleiche

12. Comparaisons au niveau international

12.1 Struktur der landwirtschaftlichen Betriebe ¹ in den EU-Mitgliedstaaten, 2005

Fortsetzung

12.1 Structure des exploitations agricoles ¹ dans les pays membres de la UE, 2005

Suite

Merkmal	EU-15 UE-15	Tschechische Rep. Rép. tchèque	Estland Estonie	Lettland Lettonie	Zypern Chypre	Litauen Lituanie	Ungarn Hongrie
Landwirtschaftliche Betriebe							
Zahl der Betriebe, in 1000	4 899.4	26.3	13.5	30.0	45.0	128.7	155.3
- < 5 ha	2 090.7	...	2.5	24.3	6.2	28.4	83.8
- 5 - 20 ha	1 555.7	15.6	5.9	4.5	25.1	79.8	46.1
- 20 - 50 ha	687.1	4.3	2.8	0.8	9.3	14.6	13.8
- 50 - 100 ha	431.2	2.1	2.3	0.4	4.4	5.9	11.6
- 100 ha <	176.6	4.3
Betriebsgrösse, ha LF je Betrieb	24.6	133.4	57.0	4.8	29.0	18.2	26.0
Anteil Betriebe ab 50 ha LF, in %	12.4	24.2	17.2	1.3	9.8	4.6	7.5
Besitzverhältnisse,							
% - Anteil an der LF insgesamt							
Eigentum	61.9	13.9	41.9	43.9	69.6	42.3	38.3
Pacht, Teilpacht und and. Besitzverhältn.	38.1	86.1	58.1	56.1	30.4	57.7	61.7
Landwirtschaftsfläche (LF), 1000 ha							
Ackerland	68 359.7	2 634.2	562.5	105.2	916.8	1 680.2	3 445.5
- Getreide	35 885.6	1 566.7	279.4	46.9	424.0	948.3	2 271.1
- Hülsenfrüchte	1 604.1	36.8	4.4	1.0	1.5	34.8	14.8
- Hackfrüchte	2 771.0	100.5	8.1	4.6	43.1	76.8	70.2
- Handelsgewächse	5 899.9	417.8	47.0	0.4	65.2	113.3	633.6
- Gemüse, Melonen, Erdbeeren	1 276.9	9.4	1.9	4.8	6.9	12.1	57.9
- Blumen und Zierpflanzen	80.4	0.7	0.0	0.1	0.1	0.2	1.3
- Futterpflanzen	13 721.9	452.1	194.5	30.2	296.1	360.3	259.2
- Schwarz- und Grünbranche	6 574.4	30.3	24.1	16.9	73.1	129.3	126.9
Dauergrünland	41 158.0	845.4	197.0	0.4	367.7	635.0	454.6
Dauerkulturen	9 560.8	39.1	1.9	36.4	16.3	23.0	140.5
Haus- und Nutzgärten	557.6	2.0	2.4	0.0	0.8	0.0	4.7
Viehbestand, 1000 GVE							
- Einhufer, 1000 Tiere	110 014.3	2 047.2	306.6	243.1	412.7	1 122.9	2 104.5
- Rinder, 1000 Tiere	2 087.5	21.1	4.8	1.4	8.7	43.0	44.9
- Schafe, 1000 Tiere	76 188.2	1 419.4	252.8	59.1	336.7	887.0	691.5
- Ziegen, 1000 Tiere	93 061.0	110.7	56.8	253.9	36.1	28.7	1 323.6
- Schweine, 1000 Tiere	10 406.8	9.8	2.8	316.3	9.2	20.9	49.8
- Geflügel, Mio. Tiere	119 985.4	3 010.1	352.0	423.5	404.4	1 076.6	3 301.3
- Geflügel, Mio. Tiere	1 159.3	26.1	2.1	4.3	3.7	8.8	31.4
Betriebswirtschaftliche Ausrichtung							
Zahl der Betriebe, in 1000							
- Ackerbau	1 101.4	9.1	3.3	3.1	8.0	13.5	52.4
- Gartenbau	145.3	0.8	0.4	1.3	0.5	3.0	8.8
- Dauerkulturen	1 709.8	3.2	0.1	19.1	0.6	1.6	23.9
- Weidevieh	1 058.4	4.4	3.3	2.1	10.9	21.1	6.7
- Veredlung	79.5	0.7	0.1	0.3	0.2	0.3	9.5
- Pflanzenbauverbund	383.0	2.5	1.8	3.0	5.0	25.0	22.8
- Viehhaltungsverbund	114.6	1.2	2.2	0.2	8.5	37.4	9.4
- Pflanzenbau/Viehhaltung	307.8	4.7	2.2	0.8	11.3	26.7	21.9
Betriebe mit einer ausserbetrieblichen, nicht landwirtschaftlichen Erwerbstätigkeit, in %							
	10.9	13.9	10.2	7.6	12.1	1.2	13.3
Arbeitskräfte							
Familienarbeitskräfte, 1000 JAE ²	4 548.3	28.0	14.8	18.5	65.6	125.5	137.4
Familienfremde Arbeitskräfte, 1000 JAE	1 631.1	113.3	13.3	7.4	16.2	27.2	92.0
Familienarbeitskräfte, Personen je Betrieb	1.9	1.6	2.5	1.8	2.2	2.2	2.1
Arbeitskräfte insgesamt, JAE je Betrieb	1.3	5.4	2.1	0.9	1.8	1.2	1.5
Arbeitskräftebesatz, JAE je 100 ha LF	5.1	4.0	3.7	18.2	6.3	6.5	5.7
Betriebsleiter nach Altersklassen, in %							
Unter 35 Jahre	6.5	11.7	6.6	2.9	7.4	5.5	7.6
35 bis 54 Jahre	46.1	47.2	42.7	42.4	46.2	44.5	47.0
55 bis 64 Jahre	24.7	26.7	25.7	27.1	23.4	23.7	25.8
65 Jahre und älter	22.7	14.4	25.0	27.7	23.0	26.3	19.6

¹ Betriebe mit mind. 1 Europäischen Grösseneinheit (EGE)

² Jahresarbeitseinheit (JAE)

³ Schweiz = übrige landwirtschaftliche Nutzfläche

12. Internationale Vergleiche
12. Comparaisons au niveau international

12.1 Struktur der landwirtschaftlichen Betriebe ¹ in den EU-Mitgliedstaaten, 2005 Schluss
12.1 Structure des exploitations agricoles ¹ dans les pays membres de la UE, 2005 Fin

Malta	Polen	Slowenien	Slowak.Rep.	EU-25	Schweiz	Verhältnis / Rapport	
Malte	Pologne	Slovénie	Slovaquie	UE-25	Suisse	CH : EU	
						1 : ...	
							Exploitations agricoles
7.2	1 082.7	60.8	12.9	6 461.8	63.6	102	Nombre des exploitations, en 1000
7.2	382.1	31.0	6.4	2 662.6	10.6	250	- < 5 ha
-	583.4	27.1	2.8	2 346.0	33.1	71	- 5 - 20 ha
-	96.5	2.4	1.1	832.7	18.3	46	- 20 - 50 ha
-	20.7	0.3	2.6	481.5	1.5	324	- 50 - 100 ha
-	180.9	0.1	1 988	- 100 ha <
1.2	12.1	7.4	142.7	22.9	16.7	1.37	Grandeur de l'exploitation, ha SA par exploit.
-	2.0	0.5	20.2	10.3	2.5	4.10	Part des exploit. de 50 ha SA et plus, en %
							Conditions du propriétaire
							part en % sur l'ensemble de la SA
20.3	76.6	68.0	7.6	63.0	55.7	1.13	Propriété
79.7	23.4	32.0	92.4	37.0	44.3	0.84	Ferme, métayage et autr. cond. du propriétaire
							Surfaces agricoles (SA), 1000 ha
8.9	13 132.2	448.1	1 840.4	148 280.9	1 065.1	139	Terre cultivée, 1000 ha
7.0	10 290.5	169.2	1 300.0	89 470.8	408.5	219	- Céréales
0.0	7 647.6	91.9	769.7	49 931.2	167.7	298	- Légumes secs
0.0	111.0	2.0	16.6	1 827.0	5.2	351	- Plantes sarclées
0.8	808.8	11.7	41.9	3 937.5	32.2	122	- Plantes industrielles
0.0	606.5	7.6	219.8	8 011.1	25.5	314	- Légumes frais, melons, fraises
1.6	197.2	1.2	8.1	1 578.0	11.6	136	- Fleurs et plantes ornementales
0.0	4.1	0.2	0.3	87.4	0.6	146	- Plantes fourragères
3.7	738.5	52.5	233.0	16 342.0	162.0	101	- Jachères
0.8	138.0	1.8	9.4	7 125.0	3.3	2 159	- Prairies permanentes et pâturages
0.0	2 510.4	250.6	515.4	46 934.5	625.1	75	- Cultures permanentes
1.1	293.5	26.7	23.8	10 163.1	22.9	443	- Jardins familiaux
0.8	37.8	1.6	1.2	608.9	9.0 ³	68	
45.6	10 147.5	505.4	739.0	127 688.8	1 289.3	99	Cheptel total, 1000 UGB
0.8	260.2	17.5	4.5	2 494.4	71.1	35	- Equidés, 1000 têtes
19.8	5 335.2	443.9	500.6	86 134.2	1 554.7	55	- Bovins, 1000 têtes
10.6	272.6	117.9	300.4	95 572.3	446.4	214	- Ovins, 1000 têtes
5.0	78.2	25.7	6.0	10 930.5	74.0	148	- Caprins, 1000 têtes
73.2	17 537.1	497.0	927.0	147 587.6	1 609.5	92	- Porcins, 1000 têtes
1.1	138.2	3.2	11.4	1 389.6	8.1	171	- Volailles, millions de têtes
							Expl. par orientation technico-économique
							Nombre des exploitations, en 1000
0.5	169.2	3.9	4.9	1 369.3	4.4	310	- Grand cultures
0.8	31.6	0.5	0.2	193.2	1.1	172	- Horticulture
0.5	51.1	6.1	0.5	1 816.5	4.5	408	- Cultures permanentes
0.4	141.0	20.9	2.3	1 271.5	37.9	34	- Herbivores
0.2	65.3	0.2	0.3	156.6	2.1	74	- Granivores
2.1	130.4	11.1	0.9	587.6	1.6	362	- Polyculture
0.3	225.4	10.0	0.6	409.8	7.4	56	- Polyélevage
2.5	268.6	8.3	3.4	658.2	4.7	141	- Cultures mixtes/Polyélevage
							Exploitations ayant d'autres activités
6.5	5.9	4.8	10.4	9.8	47.8	...	lucratives non agricoles, en %
							Main d'oeuvre
3.3	1 608.3	75.3	10.4	6 635.4	115.0	58	Main d'oeuvre familiale, 1000 UTA ²
0.4	118.7	7.6	56.3	2 083.5	22.4	93	Main d'oeuvre non familiale, 1000 UTA
1.7	2.5	0.1	2.1	2.0	2.5	0.80	Main d'oeuvre familiale, personnes par expl.
0.5	1.6	1.4	5.2	1.3	2.2	0.61	Main d'oeuvre total, UTA par exploitation
41.6	13.2	18.5	3.6	5.9	12.9	0.46	Charge d. la main d'oeuv., UTA par 100 ha SA
							Direct. d'expl. selon les classes d'âge, en %
6.9	17.7	4.7	8.5	7.3	9.8	0.75	En dessous de 35 ans
45.7	60.9	40.7	45.9	46.9	59.4	0.79	De 35 à 54 ans
27.8	14.0	22.7	22.9	24.0	25.9	0.93	De 55 à 65 ans
19.5	7.4	32.0	22.7	21.8	5.0	4.37	De 65 ans et plus

¹ Exploitations d'au moins 1 Unités de Dimension Européenne (UDE)

² Unité de travail annuel (UTA)

³ Suisse = autres surfaces agricoles utiles

12. Internationale Vergleiche 12. Comparaisons au niveau international

12.2 Fläche und Bevölkerung in ausgewählten Ländern, 2005 12.2 Surface et population dans les pays choisis, 2005

Länder	Bodenbenützung - Surface, 2005				Bevölkerung - Population, 2005			Acker, Wiesen, Weiden Champs, prairies, pâturages Ares je Pers. Ares par personne	Pays
	Gesamt- fläche	Acker, Kunst- wiesen	Dauer- wiesen, -weiden	Wald, Gebüsch ¹	Gesamtbe- völkerung	Landw. Be- völkerung	In der Land- wirtschaft tätig		
	Surface totale	Champs, prairies artificielles	Prairies permanents, pâturages	Forêt, buissons ²	Population totale	Population rurale	Occupée dans l'agriculture		
	1000 ha	1000 ha	1000 ha	1000 ha	in - en 1000	in - en 1000	in - en % ¹		
Schweiz	4 128	434	1 091	1 221	7 252	415	3.7	21.0	Suisse
Deutschland	35 705	12 101	4 929	11 076	82 689	1 649	2.0	20.6	Allemagne
Frankreich	55 150	19 635	9 934	15 554	60 496	1 580	2.6	48.9	France
Italien	30 134	10 283	4 411	9 979	58 093	2 415	4.2	25.3	Italie
Niederlande	4 153	941	980	365	16 299	472	2.9	11.8	Pays-Bas
Belgien	3 053	867	519	667	10 419	159	1.5	13.3	Belgique
Luxemburg	259	62	67	87	465	8	1.5	27.7	Luxembourg
Österreich	8 387	1 453	1 810	3 862	8 189	340	4.2	39.8	Autriche
Grossbritannien	24 361	5 776	11 180	2 845	59 894	972	1.6	28.3	Grande-Bretagne
Dänemark	4 309	2 244	345	500	5 431	169	3.1	47.7	Danemark
Schweden	45 029	2 706	513	27 528	9 041	270	2.7	35.6	Suède
Portugal	9 212	1 911	1 769	3 783	10 495	1 269	10.7	35.1	Portugal
Finnland	33 815	2 240	26	22 500	5 249	252	4.4	43.2	Finlande
Slowenien	2 027	203	305	1 264	1 967	22	1.2	25.8	Slovénie
Irland	7 027	1 217	3 010	669	4 148	355	8.6	101.9	Irlande
Spanien	50 537	18 630	10 400	17 915	43 064	2 464	5.8	67.4	Espagne
Griechenland	13 196	3 759	4 600	3 752	11 120	1 257	14.2	75.2	Grèce
Polen	31 269	12 519	3 387	9 192	38 530	6 441	19.2	41.3	Pologne
Tschechien	7 887	3 285	974	2 648	10 220	720	7.0	41.7	Rép. Tchèque
Slowakei	4 903	1 417	524	1 929	5 401	426	7.9	35.9	Slovaquie
Ungarn	9 303	4 807	1 057	1 976	10 098	1 020	9.0	58.1	Hongrie
Zypern	925	161	4	174	835	57	6.8	19.8	Chypre
Malta	32	10	-	-	402	5	1.3	2.5	Malte
Estland	4 523	603	231	2 284	1 330	133	10.0	62.7	l'Estonie
Lettland	6 459	1 105	629	2 941	2 307	240	10.4	75.2	Lettonie
Litauen	6 530	1 946	891	2 099	3 431	415	10.0	82.7	Lituanie
Island	10 300	7	2 274	46	295	21	7.1	773.2	Islande
Liechtenstein	16	4	3	7	35	1	0.0	20.0	Liechtenstein
Norwegen	32 380	867	169	9 387	4 620	201	3.9	22.4	Norvège
Russland	1 709 824	123 581	92 099	808 790	143 202	13 123	9.2	150.6	Féd. de Russie
Ägypten	100 145	3 520	-	67	74 033	24 565	30.0	4.8	Egypte
Lybien	175 954	2 085	13 500	217	5 853	255	4.4	266.3	Libye
Algerien	238 174	8 300	32 850	2 277	32 854	7 434	23.0	125.3	Algérie
Marokko	44 655	9 395	21 000	4 364	31 478	10 376	32.6	96.6	Maroc
Nigeria	92 377	35 000	39 000	11 089	131 530	38 018	28.9	56.3	Nigéria
Südafrika	121 909	15 712	83 928	9 203	47 432	5 714	8.0	210.1	Afrique du Sud
Israel	2 207	392	125	171	6 725	147	2.2	7.7	Israël
Saudi-Arabien	214 969	3 710	170 000	2 728	24 573	1 696	6.9	706.9	Arabie saoudite
Indien	328 726	169 650	10 530	67 701	1 103 371	566 140	57.3	16.3	Inde
China	959 809	156 327	400 001	197 298	1 323 345	843 401	63.8	42.0	Chine
Japan	37 791	4 692	-	24 868	128 085	3 676	3.0	3.7	Japon
Kanada	998 467	52 110	15 390	310 134	32 268	699	2.0	209.2	Canada
U.S.A.	963 203	177 178	237 600	303 089	298 213	5 685	1.8	139.1	U.S.A
Panama	7 552	695	1 535	4 294	3 232	659	17.9	69.0	Panama
Mexiko	196 438	27 600	79 900	64 238	107 029	21 982	18.6	100.4	Mexique
Brasilien	851 488	66 600	197 000	477 698	186 405	25 771	14.0	141.4	Brésil
Argentinien	278 040	29 505	99 850	33 021	38 747	3 485	8.7	333.8	Argentine
Australien	774 122	49 742	395 407	163 678	20 155	849	4.2	2 208.6	Australie
Neuseeland	26 771	3 406	13 863	8 309	4 028	331	8.4	428.7	Nouvelle-Zélande
Welt	13 443 403	1 561 682	3 405 898	3 952 026	6 475 634	2 610 540	42.7	76.7	Monde

¹ In % der wirtschaftlich aktiven Bevölkerung

¹ En % de la population économiquement active

12. Internationale Vergleiche 12. Comparaisons au niveau international

12.3 Produktion landwirtschaftlicher Erzeugnisse, 2006¹ 12.3 Production des produits agricoles, 2006¹

Länder	Anbauflächen, 1000 ha Surfaces cultivées, en 1000 ha			Getreide- erträge Rendements de céréales kg/ha	Rindvieh- bestand, in 1000 Effectif du bétail bovin, en 1000	Produktionsmenge, 1000 t Production, en 1000 t			Pays
	Getreide Céréales	Kartoffeln, Süßkartoff. P. d. terre, P.d.t. douce	Zuckerrohr, -rüben Canne à sucre, bett.			Rind- fleisch Viande de boeuf	Schweine- fleisch Viande de porc	Kuhmilch Lait de vache	
Schweiz	164	12	19	6 147	1 555	135	244	3 923	Suisse
Deutschland	6 702	274	358	6 487	12 748	1 167	4 500	28 453	Allemagne
Frankreich	9 106	158	379	6 788	19 418	1 473	2 011	24 195	France
Italien	3 803	74	92	5 297	6 255	1 109	1 559	11 013	Italie
Niederlande	215	156	84	8 173	3 746	355	1 230	10 532	Pays-Bas
Belgien	318	67	83	8 207	2 669	265	1 008	3 012	Belgique
Luxemburg	29	1	-	5 597	184	17	13	267	Luxembourg
Österreich	777	22	39	5 742	2 002	216	514	3 147	Autriche
Grossbritannien	2 860	141	131	7 281	10 160	762	706	14 577	Grande-Bretagne
Dänemark	1 498	39	41	5 761	1 572	129	1 749	4 627	Danemark
Schweden	969	28	44	4 306	1 590	135	275	3 206	Suède
Portugal	357	45	4	3 270	1 441	105	339	1 851	Portugal
Finnland	1 151	28	24	3 294	949	87	208	2 413	Finlande
Slowenien	96	6	7	5 131	453	46	70	654	Slovénie
Irland	278	11	32	7 246	6 877	572	209	5 500	Irlande
Spanien	6 291	89	88	3 076	6 464	671	3 230	6 553	Espagne
Griechenland	956	36	40	3 759	617	72	109	791	Grèce
Polen	8 381	597	262	2 598	5 606	368	2 092	11 982	Pologne
Tschechien	1 535	30	61	4 166	1 374	80	359	2 775	Rép. Tchèque
Slowakei	733	18	28	3 996	528	21	122	1 064	Slovaquie
Ungarn	2 880	23	50	5 094	708	42	518	1 832	Hongrie
Zypern	60	5	-	1 104	56	4	53	138	Chypre
Malta	3	1	-	4 269	20	1	8	41	Malte
Estland	280	12	-	2 210	250	14	35	690	Estonie
Lettland	515	45	13	2 267	385	21	38	812	Lettonie
Litauen	963	58	19	1 929	800	47	106	1 885	Lituanie
Island	-	1	-	-	63	4	5	109	Islande
Liechtenstein	-	-	-	-	6	-	-	12	Liechtenstein
Norwegen	318	14	-	3 860	920	88	116	1 554	Norvège
Russland	40 574	2 962	949	1 894	21 474	1 755	1 602	31 074	Féd. de Russie
Ägypten	3 032	110	205	7 499	4 500	320	2	1 695	Egypte
Lybien	343	10	-	611	130	6	-	130	Libye
Algerien	2 673	99	-	1 503	1 608	122	0	1 320	Algérie
Marokko	5 606	60	65	1 622	2 722	150	1	1 500	Maroc
Nigeria	19 172	1 287	47	1 464	15 875	284	210	463	Nigéria
Südafrika	3 008	71	420	3 143	13 790	804	151	2 971	Afrique du Sud
Israel	84	17	-	2 817	398	108	18	1 150	Israël
Saudi-Arabien	688	18	-	4 185	352	22	-	940	Arabie saoudite
Indien	96 640	1 507	4 200	2 474	180 837	1 334	503	39 775	Inde
China	83 950	9 610	1 378	5 305	117 766	7 173	52 927	32 249	Chine
Japan	2 006	128	90	5 853	4 391	497	1 247	8 134	Japon
Kanada	16 790	157	15	3 031	14 830	1 391	1 898	8 100	Canada
U.S.A.	54 234	487	907	6 390	96 702	11 910	9 550	82 463	U.S.A
Panama	183	1	35	1 968	1 564	56	21	187	Panama
Mexiko	10 047	64	668	3 181	28 649	1 602	1 103	10 029	Mexique
Brasilien	18 372	187	6 153	3 212	207 157	7 774	3 140	25 333	Bésil
Argentinien	9 163	98	285	3 662	50 768	2 980	188	8 100	Argentine
Australien	16 863	38	415	968	28 560	2 077	389	10 250	Australie
Neuseeland	119	12	-	6 772	9 652	700	51	14 498	Nouvelle-Zélande
Welt	673 935	27 827	25 846	3 296	1 383 157	61 033	105 604	549 693	Monde

¹ provisoirisch, Stand Januar 08

¹ provisoire, état janvier 08

12. Internationale Vergleiche 12. Comparaisons au niveau international

12.4 Aussenhandel mit landwirtschaftlichen Produkten¹, 2005/2006

12.4 Commerce extérieur des produits agricoles¹, 2005/2006

Länder	Ldw. Produkte Total, 2005		Davon - Dont				Ldw. Produkte Total, 2006		Pays
	Produits agric. total, 2005		Getreide - Céréales		Fleisch - Viande		Produits agric. total, 2006		
	Einfuhr	Ausfuhr	Einfuhr	Ausfuhr	Einfuhr	Ausfuhr	aus der Schweiz	in die Schweiz	
	Importation	Exportation	Importation	Exportation	Importation	Exportation	provenant de la suisse	vers de la suisse	
	Mio. \$	Mio. \$	1000 t	1000 t	1000 t	1000 t	Mio. Fr.	Mio. Fr.	
Schweiz	7 175	3 629	986	106	107	13	Suisse
Deutschland	53 522	43 249	8 578	14 070	2 096	1 928	1 056	1 643	Allemagne
Frankreich	36 043	47 770	3 810	33 833	1 278	2 678	609	1 725	France
Italien	32 809	25 632	10 445	5 288	1 434	494	343	1 596	Italie
Niederlande	30 391	51 603	8 941	3 778	1 125	2 958	320	927	Pays-Bas
Belgien	24 236	27 394	8 524	5 731	652	1 582	129	188	Belgique
Luxemburg	1 730	818	9	3	Luxembourg
Österreich	8 190	8 666	1 663	1 895	264	372	247	303	Autriche
Grossbritannien	43 743	21 964	5 622	6 238	2 209	751	507	183	Grande-Bretagne
Dänemark	7 949	13 636	1 439	1 463	186	1 804	42	172	Danemark
Schweden	7 130	3 763	694	1 511	222	212	59	29	Suède
Portugal	5 838	2 709	3 977	447	228	76	28	58	Portugal
Finnland	3 278	1 615	388	625	39	62	28	18	Finlande
Slowenien	1 392	662	498	50	43	33	7	5	Slovénie
Irland	5 671	10 321	1 177	740	156	721	33	110	Irlande
Spanien	21 737	25 233	15 264	1 972	537	1 159	185	559	Espagne
Griechenland	5 979	3 696	2 375	994	425	30	21	33	Grèce
Polen	6 775	8 679	1 198	1 638	301	840	51	61	Pologne
Tschechien	4 646	3 417	497	2 907	205	217	29	20	Rép. Tchèque
Slowakei	2 279	1 394	267	1 183	108	40	7	2	Slovaquie
Ungarn	2 799	4 047	452	4 359	190	326	8	85	Hongrie
Zypern	702	241	542	10	10	3	5	1	Chypre
Malta	434	86	162	3	23	0	1	0	Malte
Estland	716	396	132	127	48	24	1	13	Estonie
Lettland	942	501	163	516	38	12	3	0	Lettonie
Litauen	1 236	1 406	202	1 222	69	72	1	4	Lituanie
Island	329	243	96	0	1	2	14	8	Islande
Liechtenstein ²	Liechtenstein ²
Norwegen	3 701	745	530	32	43	4	45	51	Norvège
Russland	15 555	3 495	3 366	13 722	2 794	133	78	7	Féd. de Russie
Ägypten	2	1	13 486	801	100	1	7	13	Egypte
Lybien	4	7	3 720	1	11	3	8	0	Libye
Algerien	3 934	68	8 259	11	53	7	17	1	Algérie
Marokko	2 323	1 438	5 051	94	3	7	4	31	Maroc
Nigeria	23	4 134	6 668	34	56	0	4	1	Nigéria
Südafrika	2 733	4 162	2 978	3 026	294	17	14	84	Afrique du Sud
Israel	2 058	1 450	4 289	36	58	3	31	36	Israël
Saudi-Arabien	8 657	1 291	8 532	296	568	28	105	0	Arabie saoudite
Indien	5 653	9 310	527	7 464	23	833	4	61	Inde
China	44 185	24 414	14 992	12 112	2 115	1 604	15	86	Chine
Japan	43 434	2 094	28 028	554	2 505	7	65	14	Japon
Kanada	17 139	22 111	4 443	20 270	514	2 355	86	78	Canada
U.S.A.	63 344	66 239	11 921	90 018	2 305	4 195	311	289	U.S.A.
Panama	512	433	574	4	11	5	2	15	Panama
Mexiko	14 484	10 644	17 595	1 306	1 274	355	35	27	Mexique
Brasilien	3 527	31 700	7 301	1 497	36	5 674	14	361	Brésil
Argentinien	967	18 178	37	27 625	51	1 469	5	41	Argentine
Australien	5 617	19 772	516	20 766	119	1 973	38	79	Australie
Neuseeland	2 051	11 123	585	119	39	977	3	79	Nouvelle-Zélande
Welt	671 736	699 063	338 767	349 336	29 819	38 656	5 268	10 108	Monde

¹ Gemäss dem Harmonisierten System zur Bezeichnung und Codierung der Waren

² Zollunion mit der Schweiz

¹ Conformément au système harmonisé pour la désignation et le codage des marchandises

² Union douanière avec la Suisse

12. Internationale Vergleiche 12. Comparaisons au niveau international

12.5 Ausgaben für einen Gesamtwarenkorb und Nahrungsmittel in verschiedenen Weltstädten 12.5 Dépenses pour un ensemble de marchandises et de denrées alim. dans diverses villes du monde

Städte (Reihenfolge: Arbeitszeit zum Kauf der Nahrungsmittel)	Ausgaben für Gesamt- warenkorb ¹		Davon für Nahrungsmittel			% - Anteil der Nahrungsmittel		Nettolohn, Fr. je h ²	Arbeitszeit zum Kauf der Nahrungsm., h	Villes (suivant le temps de travail pour l'achat de denrées alim.)
	Dépenses pour ensemble de marchandises ¹		Dont pour denrées alimentaires			Part en % des denrées alimentaires				
	2003 Fr.	2006 Fr.	2003 Fr.	2006 Fr.	2006 +/-, %	2003	2006	Salaire net, Fr. par h ²	Temps de travail pour l'achat de denr. alim., h	
Dublin	2 313	3 194	570	623	9.3	24.6	19.5	21.2	29	Dublin
London	2 725	3 594	528	612	16.0	19.4	17.0	19.5	31	Londres
Frankfurt	2 191	2 824	475	553	16.4	21.7	19.6	17.3	32	Francfort
Helsinki	2 403	3 154	575	589	2.4	23.9	18.7	18.1	33	Helsinki
Berlin	2 104	2 676	491	544	10.7	23.3	20.3	16.7	33	Berlin
Zürich	2 793	3 493	763	831	8.9	27.3	23.8	25.3	33	Zurich
Auckland	1 735	2 418	423	501	18.5	24.4	20.7	15.0	33	Auckland
Sydney	1 854	2 613	477	544	14.0	25.7	20.8	16.2	33	Sydney
Genf	2 670	3 346	767	801	4.5	28.7	23.9	23.4	34	Genève
Nikosia	...	2 427	...	495	20.4	14.2	35	Nicosie
New York	2 918	3 251	836	719	-14.1	28.6	22.1	20.3	35	New York
Toronto	1 860	2 877	465	581	25.0	25.0	20.2	16.4	35	Toronto
Oslo	3 290	3 949	780	806	3.3	23.7	20.4	22.5	36	Oslo
Kopenhagen	2 761	3 549	595	715	20.2	21.6	20.2	19.5	37	Copenhague
Chicago	2 714	2 996	711	714	0.4	26.2	23.8	19.4	37	Chicago
Amsterdam	2 160	2 852	502	553	10.1	23.2	19.4	14.8	37	Amsterdam
Luxemburg	2 185	3 033	551	745	35.2	25.2	24.6	20.0	37	Luxembourg
Brüssel	2 212	2 874	570	598	5.0	25.8	20.8	15.9	38	Bruxelles
Los Angeles	2 354	2 976	681	773	13.5	28.9	26.0	19.7	39	Los Angeles
Montreal	1 833	2 843	478	622	30.1	26.1	21.9	15.8	39	Montreal
Stockholm	2 545	3 186	576	620	7.7	22.6	19.5	15.6	40	Stockholm
Wien	2 351	3 087	583	669	14.7	24.8	21.7	16.6	40	Vienne
Barcelona	1 758	2 648	480	575	19.8	27.3	21.7	13.6	42	Barcelona
Dubai	1 817	2 404	485	508	4.7	26.7	21.1	11.7	43	Dubai
Miami	2 082	2 830	514	686	33.4	24.7	24.2	15.0	46	Miami
Paris	2 494	3 108	619	689	11.3	24.8	22.2	14.1	49	Paris
Mailand	2 078	2 701	584	615	5.4	28.1	22.8	12.2	51	Milan
Athen	2 060	2 373	484	512	5.9	23.5	21.6	9.8	52	Athènes
Tokio	2 980	3 472	987	936	-5.2	33.1	26.9	17.8	53	Tokyo
Johannesburg	1 254	1 942	313	415	32.7	25.0	21.4	7.7	54	Johannesbourg
Rom	2 051	2 643	576	631	9.6	28.1	23.9	10.2	62	Rom
Kuala Lumpur	1 199	1 196	316	236	-25.4	26.4	19.7	3.7	63	Kuala Lumpur
Prag	1 131	1 748	224	350	56.2	19.8	20.0	5.3	66	Prague
São Paulo	1 163	2 117	314	398	26.9	27.0	18.8	5.9	67	São Paulo
Lissabon	1 818	2 351	448	533	18.9	24.6	22.7	7.8	68	Lisbonne
Taipeh	2 042	2 240	787	620	-21.2	38.5	27.7	8.7	71	Taipeh
Buenos Aires	854	1 362	209	275	31.5	24.5	20.2	3.7	73	Buenos Aires
Singapur	2 012	2 491	570	637	11.8	28.3	25.6	8.0	80	Singapour
Budapest	1 562	1 906	335	342	2.1	21.4	18.0	4.1	84	Budapest
Santiago de Chile	1 158	2 051	282	431	52.9	24.4	21.0	5.0	86	Sant. Chile
Rio de Janeiro	1 066	2 106	296	381	28.8	27.8	18.1	4.4	87	Rio de Janeiro
Talinn	1 395	2 015	321	400	24.6	23.0	19.8	4.5	88	Talinn
Hongkong	3 020	2 669	978	622	-36.4	32.4	23.3	7.0	88	Hong-Kong
Warschau	1 415	2 070	275	350	27.2	19.4	16.9	3.7	93	Varsovie
Istanbul	1 532	2 479	389	526	35.3	25.4	21.2	5.3	99	Istanbul
Lima	1 269	1 596	313	328	4.8	24.7	20.5	3.3	100	Lima
Kiew	908	1 553	196	289	47.4	21.6	18.6	2.3	123	Kiew
Bogotá	1 062	1 851	254	347	36.5	23.9	18.7	2.7	131	Bogotá
Mumbai (Bombay)	801	1 251	179	225	25.7	22.3	18.0	1.7	131	Bombay
Bukarest	926	1 678	277	375	35.3	29.9	22.3	2.7	141	Bukarest
Mexiko	1 706	1 971	336	405	20.4	19.7	20.5	2.8	144	Mexico
Delhi	...	1 392	...	253	18.2	1.6	162	Delhi
Nairobi	1 496	1 574	347	395	13.9	23.2	25.1	2.3	169	Nairobi
Bangkok	1 280	1 796	354	440	24.4	27.7	24.5	2.2	201	Bangkok
Manila	1 027	1 518	248	320	29.1	24.1	21.1	1.6	205	Manille
Jakarta	1 406	1 685	381	447	17.3	27.1	26.5	1.7	260	Jakarta

¹ 111 (2003) resp. 114 (2006) Güter und Dienstleistungen (ohne Miete), darunter 39 Nahrungsmittel, nach europäischen Konsumgewohnheiten gewichtet

² Effektive Stundenlöhne von 13 (2003) resp. 14 (2006) Berufen unter Berücksichtigung von Arbeitszeiten, Feiertagen und Ferien, Gewichtung nach Berufsverteilung

¹ 111 (2003) resp. 114 (2006) biens et services (sans loyer), dont 39 denrées alimentaires, pondérés d'après les habitudes des consommateurs européens

² Rémunération effective recensée dans 13 (2003) resp. 14 (2006) professions, compte tenu du temps de travail, des jours fériés et des vacances, pondération selon la représentativité des prof.

Index

- A** plein temps 21, 22
A temps partiel 21, 22
Abattages 77-79
Abattages domestiques 77, 79
Abattages, poids moyen 76
Abeilles 16, 62, 63, 82
Activité lucrative accessoire 17
Affouragement vert 105
Agents de production 122, 153, 154
Agriculteurs de profession principale 11, 12, 14, 20
Agriculture biologique 18, 102, 173, 181, 187
Aide aux exploitations 170
Alcool 128, 129, 131, 133, 137-139
Alimentation 125-136
Allocation familiales 195, 196
Allocations pour enfants 195, 196
Améliorations des structures 29, 30
Ammoniac 107
Ammortissements 216, 217
Animaux de rente 62-75
Animaux en unités de gros bétail 74, 75, 92
Approvisionnement de la Suisse 126-129, 132-134
Arboriculture 36, 44-46, 52
Avoine 42, 43, 49-51, 53-57
- B**aies 42-44, 52
Besoins en fourrage 88
Bétail entrainé 62-64, 68
Betteraves à sucre 37, 39, 43, 49-51, 241
Betteraves fourragères 37, 42, 43, 50, 51
Beurre 80, 81, 114, 128, 129, 131, 133
Bière 128, 199, 131, 133, 137
Bilan alimentaire 125-136
Bilan d'azote 95
Bilan de clôture 206
Bilan de phosphore 95
Biocarburants 110
Boissons 117, 128, 131, 133, 134, 137
Bovins 62-74
- C**arburants, utilisation des 109
Céréales fourragères 37, 38, 44, 49-51, 54-57
Céréales panifiables 37, 38, 42, 43, 50, 51, 53-57, 115
Céréales, approvisionnement 54, 55
Céréales, culture 39, 41-43
Céréales, livraisons 53
Céréales, rendements 49, 50, 54-57
Céréales, semences, sortes 56, 57
Certificats fédéraux 229-232
Chanvre 41, 51
Charge d'intérêt 164
Charge en bétail 92
Chef d'exploitation 21
Chevaux 63, 65, 72, 74, 76-79
Chèvres 63-65, 73, 74, 76-79
Cidre de fruits 128, 129, 131, 133, 134
Classes d'âges 20, 24
Classes de grandeur 13
Classes économiques 24, 25
Colza 37, 41-43, 49-51, 53
Commerce extérieur 113-122
Comparaisons internationales 236-243
Compensation écologique 173, 181-185
Comptes économiques, agriculture 211-218
Conditions atmosphériques 104
Conditions de propriétés 19
Consommation des familles paysannes 208
Consommation intermédiaire 216, 217
Consommation par habitant 130-131, 134
Construction, projets de construction 31
Contributions à l'estivage 174, 175, 191
Contributions à la culture 175, 192
Contributions à la culture de champs 174
Contributions à la surface 172, 174, 176, 177
- Contributions pour terrains en forte pente 172, 176, 180
Contributions, prestations écologiques 175, 181-190
Coûts de production des raisins 209
Coûts réels 202
Crédits d'investissements 193-194
Crème de consommation 80, 81, 128, 129, 131, 133
Cultures des champs 36-43
Cultures permanentes 44
- D**égâts de grêle 104
Dégâts élémentaires 104
Denrées alimentaires 125-136
Denrées alimentaires, prix 156
Denrées fourragères 89
Dépenses des ménages 140
Dépenses pour l'alimentation 160
Détenteurs d'animaux 62, 64, 66, 67, 71
Détenteurs du cheptel 16, 62, 66, 67, 71
Diesel, quantité 109
Diplôme come technicien ET 231
Diplôme EPF 233
Diversification de l'activité 17
- E**aux-de-vie 131, 133, 137
Ecoles d'agriculture 227-233
Elèves des écoles d'agriculture 227-233
Elèves des écoles professionnels agricoles 227-228
Emissions de gaz à effet de serre 106
Employés 21-25, 224, 225
Endettement 164
Energie renouvelable 110
Energie, consommation agricole 109
Engrais 93-94
Engrais de ferme 94
Ensoleillement, durée 104
Environnement 95-110
Epeautre 42, 43, 49-51, 53-56
Epizooties soumises à la déclaration 76
Erosion 103
Estivage 105
Examens de maîtrise 231
Examens professionnels pour paysannes 231-233
Exploitants 20
Exploitations agricoles 11-20, 22, 23, 40, 42
Exportations 54, 113-117, 120, 121, 126-129, 134, 136, 138, 242
Féveroles 42, 43, 50, 51, 53
- F**oin 49-51
Forêts 35, 58
Fourrages concentrés 90, 91
Fourrages grossiers 49-51, 148
Frais directs 207
Fromages 80, 81, 120, 128, 131, 133
Froment 38, 42, 43, 49-51, 53-56
Fruits 115, 118, 126, 127, 130, 132
- G**arde d'animaux consom. des fourr. grossiers 172, 176, 178
Garde dans des conditions difficiles 172, 176, 179
- H**autes écoles spécialisées 233
Hautes et basses tiges 45, 46
Herd-book, animaux admis 72, 73
Horticulture 24, 25, 47, 48
Houblon 50, 51
- I**mportations 54, 113-118, 122, 126-129, 134, 136, 138, 242
Indice de prix, prix à la consommation 157
Indice des prix à l'importation 157
Indice des prix à la production 152, 158
Indice des prix d'achat des agents de prod. agricoles 153, 154
Indice des prix des facteurs de production agricole 155

Index

- Indice des prix des produits agricoles 153
Insémination artificielle 75
Installations d'exploitation 26
Instruments, machines 26, 27
Intensité de la détention d'animaux à la surface 92
Investissements de construction 31
- L**aine 81
Lait 80, 81, 128, 129, 131, 133, 134
Lapins 62, 63, 88
Légumes 43, 47, 48, 51, 115, 118, 126, 130, 132, 134
Légumes secs 43, 50, 51, 126, 127, 130, 132, 134
- M**achines 27
Main-d'oeuvre standard 23
Maïs 42, 43, 49-51, 53-55, 57
Marges comparables 207
Matières premières renouvelables 41, 43, 51, 110
Maturité professionnelle des sciences naturelles 230
Membres de la famille 21, 22
Miel 82, 114, 126, 127, 130, 132
Mise en réseau 186
Mises de bétail 151
Motorisation 27
Moutons 63, 65, 72-74, 76-79
- N**oix 115, 126, 127, 130, 132
- O**bservations phénologiques 105
Oeufs 82, 114, 119, 128, 131, 133, 134, 137
Oléagineux 43, 50, 51, 53
Organisations agricoles 226
Organismes génétiquement modifiés (OGM) 93
Orge 42, 43, 49-51, 53-57
Orientation technico-économique 15
- P**aielements directs 169, 170, 172-180
Particules fines 108
Pays de destination 120, 121
Pays de provenance 118, 119
Pêcheurs professionnels 83
Perennité des entreprises familiales 20
Personnel étranger à la famille 21, 22
Personnes actives occupées 24, 25
Pesticides 97, 98
Plantes sarclées 50, 51
Pois fourragers 44, 50, 51, 53
Poissons 83, 114, 119, 128, 131, 133, 134
Pommes de terre 37, 42, 43, 49-51, 114, 120, 126, 130, 132, 134, 241
Pommes de terre, bilan à la ferme 57
Population résidente 222
Porcs 63, 65, 71, 72, 75-79
Pouvoir d'achat, salaires des ouvriers 160
Prairies artificielles 36
Précipitations 104
Prestation brute 201, 202, 204-206
Prix à la consommation 156, 157
Prix à la production 147-151, 155, 159
Prix d'achat, production agricole sélectionnés 156
Prix des produits agricoles 144-152
Prix des terres 161, 162
Prix du lait, garantie 170
Prix indicatifs 144-147
Prix, agents de production 156
Prix, parcelles agricoles et forestières 162
Production extensive 173, 181, 188
Production et ventes 170
Production utilisable 51, 52, 78-81
Produits phytosanitaires 97, 98
Profession principale/sécondaire 11, 12, 20-22
Propriété foncière 19
- R**aces 72-73
Recettes affectées de la Confédération 171
Regain 49-51
Rendements 49, 50, 52, 56, 57
Résultats de la pêche 83
Résultats de recherches comptables 201-208
Revenu agricole 201, 204-206
Revenu du travail 203
- S**alaires, employés agricoles 163
Seigle 42, 43, 49-51, 53-56
Semences 56, 57, 122
Sorties régulières en plein air 173, 190
Soya 43, 50, 51, 53
Structure de l'exploitation 11-18
Substances nutritives 125, 135
Subventions 30, 167-170
Subventions cantonales 171
Sucre 116, 118, 126, 127, 130, 134
Superficie de la Suisse 35, 99-101
Superficie toujours couverte d'herbe 36, 45
Superficie, productive/improductive 35
Superficies de semis direct 103
Surface agricole utile 12, 14, 18, 19, 36-45, 47, 48
Surface productive 35
Surfaces agricoles utiles 100
Surfaces de compensation écologique 173, 181-185
Surfaces très extensives 39, 40
Systèmes de stabulation 26
Systèmes de stabulation resp. des aminaux 173, 181, 189
- T**abac 37, 39, 42, 43, 50, 51
Taux d'auto-provisionnement 132, 133
Température 104
Temps de travail 24
Teneur en nitrate 95
Teneur en phosphore 96
Terrain à ferme 19
Terres arables 36-43
Tournesol 37, 41, 43, 50, 51
Tracteurs 28
Transferts de domaines agricoles 161
Triticale 38, 42, 43, 50, 51, 53-56
- U**nité de gros bétail 74, 75
Utilisation du sol 100, 101
- V**aches 62, 64, 67, 68, 70, 72
Valeur ajoutée brute 216, 217
Valeur de consommation, alimentation 135
Valeur de la production 214, 215
Valeur nette ajoutée 216, 217
Veaux 68
Véhicules agricoles 27, 28
Viandes 78, 79, 114, 119, 128, 129, 131, 133, 134, 241, 242
Vin 128, 129, 131, 133, 137-139, 209
Viticulture 35, 36, 44, 51
Volailles 63, 65, 82, 114, 119, 129, 130, 131, 133

Impressum

Herausgeber: Schweizerischer Bauernverband
SBV Statistik
Laurstrasse 10
5200 Brugg
056 462 51 11

Übersetzungen: SBV Statistik, SBV Übersetzungen,
externe Übersetzungsdienste, AgroLater
(www.sbv-usp.ch / AgroLater)

Abonnement: 65 Franken pro Jahr exkl. MwSt.
(www.sbv-usp.ch / Shop)

**Erscheinungs-
weise:** jährlich, Juli/August

Das SES-Team:

Daniel Erdin: Gesamtleitung
Doris Neeser: Kapitel 1, 2, 3, 8, 9, 12 und Layout
Theres Amstutz: Kapitel 2, 4
Lena Obrist: Kapitel 4
Iso Schmid: Kapitel 5, 6
Bettina Abplanalp: Kapitel 7
Silvano Giuliani: Kapitel 10
Myrta Kaeslin: Kapitel 11, Abo, Administrative Unterstützung
Barbara Saxer: Administrative Unterstützung
Jacky Suter: Administrative Unterstützung

Der Kontakt zu einzelnen Mitgliedern des SES-Teams erfolgt am einfachsten per Mail. Die Mail-Adresse ist immer nach dem folgenden Muster aufgebaut: vorname.name@sbv-usp.ch. Adressänderungen bei bestehenden Abonnements leiten Sie am besten per Mail an Frau Myrta Kaeslin weiter.

Titelphoto: Doris Neeser, SBV Statistik

Copyright: SBV Statistik
Einzelne Tabellen dürfen mit der Quellen-
angabe „SBV Statistik“ publiziert werden

ISSN 0257-9243

Impressum

Editeur: Union Suisse des Paysans
USP Statistique
Laurstrasse 10
5200 Brugg
056 462 51 11

Traductions: USP Statistiques, USP Traductions, ser-
vices de traduction externes, AgroLater
(www.sbv-usp.ch / AgroLater)

Abonnement: 65 frs par an sans TVA
(www.sbv-usp.ch / Shop)

Mode de parution: annuel, juillet/août

L'équipe SES

Daniel Erdin: Direction
Doris Neeser: Chapitre 1, 2, 3, 8, 9, 12 et mise en page
Theres Amstutz: Chapitre 2, 4
Lena Obrist: Chapitre 4
Iso Schmid: Chapitre 5, 6
Bettina Abplanalp: Chapitre 7
Silvano Giuliani: Chapitre 10
Myrta Kaeslin: Chapitre 11, abo, assistance administrative
Barbara Saxer: Assistance administrative
Jacky Suter: Assistance administrative

Pour contacter individuellement les membres de l'équipe SES, le plus simple est d'utiliser le courrier électronique. L'adresse e-mail est composée de la manière suivante: prénom.nom@sbv-usp.ch. Tout changement d'adresse pour un abonnement existant est à communiquer à Madame Myrta Kaeslin.

Page de couverture: Doris Neeser, USP Statistique

Droits d'auteur: USP Statistique,
des tableaux individuels peuvent être
publiés avec l'indication de la source
„USP Statistique“

ISSN 0257-9243